Ochsenhauser
ANZEIGER

Nr. 42 / 2022 Mitteilungsblatt der Stadt Ochsenhausen 21. Oktober 2022

## Coronavirus

**Deutsches Rotes Kreuz (DRK) erweitert Impfangebot – Wunschtermine und Wunschimpfstoffe online buchen**

Das Deutsche Rote Kreuz (DRK) hält an den Impfstellen des Landkreises Biberach alle von der Ständigen Impfkommission (STIKO) empfohlenen Impfstoffe gegen das Coronavirus bereit. Zur Verfügung stehen insbesondere auch die neuen, gegen die Omikronvarianten BA. 1 und BA.4-5 gerichteten Impfstoffe. Sie können bei Auffrischungsimpfungen eingesetzt werden und gewährleisten somit den bestmöglichen Schutz gegen eine Covid-19-Erkrankung. Impftermine können ab sofort ganz bequem online unter www.impftermin-bw.de vereinbart werden. Dabei kann auch der gewünschte Impfstoff ausgewählt werden. Weiterhin ist es aber auch möglich, ohne vorherige Anmeldung zu den Terminen zu kommen. Die von der STIKO empfohlenen Covid-19-Impfungen sind die Grundimmunisierung mit zwei Impfungen mit den bisherigen Impfstoffen. Allen Personengruppen ab zwölf Jahren wird eine Auffrischimpfung (dritte Impfung) empfohlen, vorzugsweise mit einem der neuen adaptierten bivalenten mRNA-Impfstoffe (BA.1 oder BA.4-5). Insbesondere wird die Auffrischung jenen Menschen empfohlen, die seit Dezember 2021 keine SARS-CoV-2-Infektion durchgemacht haben. Die adaptierten neuen Impfstoffe sind bisher lediglich zu Auffrischimpfungen zugelassen. Eine zweite Auffrischimpfung ( zweiter Booster) wird Personen über 60 Jahren und Personen mit erhöhtem Risiko empfohlen. Eine weitere Auffrischimpfung kann auch bei besonders gefährdeten Personen (zum Beispiel Hochbetagten, Immundefizienten) nach ausführlicher ärztlicher Beratung erfolgen. Bei gesunden Kindern im Alter von fünf bis elf Jahren empfiehlt die STIKO nach wie vor lediglich eine Impfung und nur bei bestehenden Vorerkrankungen und Immundefizienz eine zweite Impfung und eine Auffrischimpfung. Das DRK empfiehlt hier, gegebenenfalls Rücksprache mit dem Hausarzt oder der Hausärztin zu halten. Das DRK impft in der Paul-Heckmann-Sporthalle im Berufsschulzentrum in Biberach dienstags und freitags von 17 bis 10 Uhr Uhr und samstags von 9 bis 12 Uhr. Hier ist auch eine Beratung zu Fragen der Covid-19-Impfung möglich. Weitere Impftermine sind auf der Homepage des Landkreises Biberach unter Informationen zum Coronavirus | Landkreis Biberach hinterlegt und können online unter www.impftermin-bw.de gebucht werden. Nach wie vor können an einer Impfung interessierte Personen auch ohne Anmeldung zu den Terminen kommen.

**Außerdem bietet das DRK mit seinem Mobilen Impfteam die Möglichkeit, sich vor Ort in Ochsenhausen impfen zu lassen. Der nächste Termin ist am Montag, 24. Oktober 2022, von 17 bis 19 Uhr, im Städtischen Bauhof, Untere Wiesen 15. Dafür ist keine Anmeldung erforderlich.**

## Radweg gesperrt

**Öchsle-Radweg wird stellenweise umgeleitet**

Der Öchsle-Radweg muss auf einem Teilstück zwischen Ochsenhausen und Goppertshofen seit Montag, 17. Oktober, umgeleitet werden. Da in diesem Bereich Bauarbeiten anstehen, werden die Fußgänger und Radfahrer ab dem Bereich „Untere Wiesen“ auf den Geh- und Radweg nach Goldbach geleitet. Am Ortseingang von Goppertshofen führt der Weg dann zurück auf den Öchsle-Radweg. Aus Richtung Reinstetten erfolgt die Umleitung in entgegengesetzter Richtung über Goppertshofen nach Goldbach und dann zurück in die Straße „Untere Wiesen“. Bereits am 28. Oktober ab 17 Uhr sollen die Bauarbeiten abgeschlossen und der Radweg wieder nutzbar sein.

**Darstellung der Streckensperrung**

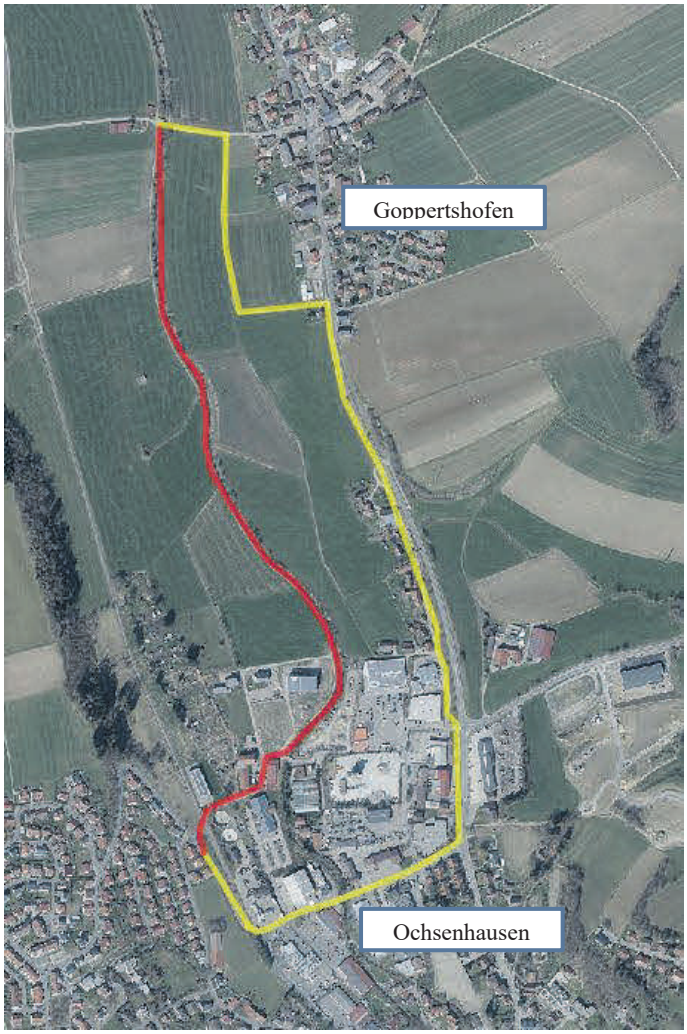


Gesperrter Streckenabschnitt

Umleitungsstrecke

## Spielplatz bei der Schranne mit Farbe beschmiert

Der neu gestaltete Spielplatz bei der „Schranne“ in Ochsenhausen wurde in den vergangenen Tagen von Unbekannten mit Farbe beschmiert. Der oder die Täter machten dabei aber nicht bei den Bänken und dem Trampolin Halt, sondern verunzierten auch noch angrenzende Gebäude. Betroffen ist auch die Jugendmusikschule. Wie hoch der entstandene Sachschaden ist, kann noch nicht beziffert werden. Sollten die Täter nicht ermittelt werden

## Wichtige Rufnummern

**Bereitschaftsdienste**
Ärztlicher Bereitschaftsdienst an den Wochenenden und Feiertagen und außerhalb der Sprechstunden: Tel. 116117
(Unter dieser Nummer erreichen Sie auch den zahnärztlichen, kinderärztlichen und den augenärztlichen Notfalldienst.)
*Montag bis Freitag 9 bis 19 Uhr: docdirekt – Kostenfreie Onlinesprechstunde von niedergelassenen Haus- und Kinderärzten,* ***nur für gesetzlich Versicherte***
*unter 0711 96589700 oder www.docdirekt.de*
Zahnärztlicher Notdienst 01805 911610

**Notruf**

| | |
|---|---|
| Polizei | 110 |
| Polizeiposten Ochsenhausen | 07352 202050 |
| Feuerwehr/Notarzt/Rettungsdienst | 112 |
| Krankentransporte | 07351 19222 |

**Soziale Dienste, Pflege und Betreuung**

| | |
|---|---|
| Ökumenische Sozialstation Rottum-Rot-Iller e.V. | 07352 9230-0 |
| Alten- und Krankenpflege / Hauswirtschaft | 07352 9230-30 |
| Familienpflege & Haushaltshilfe | 07352 9230-20 |
| Nachbarschaftshilfe Ochsenhausen | 07352 9230-21 |
| Nachbarschaftshilfe Reinstetten | 07352 9230-21 |
| Nachbarschaftshilfe Mittelbuch | 07352 3446 |
| Unsere Brücke Ochsenhausen | 07351 551220 |
| Hospizgruppe Ochsenhausen/Illertal | 0162 2314550 |
| (Einsatzleitung: Elfriede Wespel und Lydia Müller) | |
| Caritas Biberach | 07351 50050 |
| ASB (Hausnotruf und Essen auf Räder) | 07353 9844-0 |

**Störungsdienste**

| | |
|---|---|
| Wasserschaden | 0172 7850436 |
| Strom | 0800 3629477 |
| Erdgas | 0800 7750001 |
| Telefonanschluss | 0800 3301000 |
| Fernseh- und Rundfunkanlagen | 0180 3232323 |

## Öffnungszeiten

**Rathaus Ochsenhausen**
Tel. 07352 9220-0, E-Mail: stadt@ochsenhausen.de

| | | |
|---|---|---|
| Mo, Mi, Do | 8:00 – 12:00 Uhr | 14:00 – 16:00 Uhr |
| Di | 8:00 – 12:00 Uhr | 14:00 – 17:45 Uhr |
| Fr | 8:00 – 12:00 Uhr | |

**Ortsverwaltung Reinstetten**
Tel. 07352 2386 oder 8283,
E-Mail: ov-reinstetten@ochsenhausen.de

| | | |
|---|---|---|
| Mo | | 14:00 – 16:00 Uhr |
| Di | 08:00 - 12:00 Uhr | |
| Do | | 14:00 – 17:45 Uhr |
| Fr | 08:00 – 12:00 Uhr | |

**Ortsverwaltung Mittelbuch**
Tel. 07352 8283 oder 2386,
E-Mail: ov-mittelbuch@ochsenhausen.de

| | | |
|---|---|---|
| Mo | 08:00 – 12:00 Uhr | |
| Di | | 14:00 – 17:45 Uhr |
| Do | 08:00 - 12:00 Uhr | |

**Lehrschwimmbecken Herrschaftsbrühl**
Bitte beachten Sie die Hinweise unter „Das Rathaus informiert“

können, müssen die Steuerzahler für den Schaden aufkommen. Die Stadtverwaltung hat die Taten bei der Polizei angezeigt und hofft, dass der oder die Täter ermittelt werden können. Wer Hinweise zu der Sachbeschädigung oder den Tätern machen kann, sollte sich mit dem Polizeiposten Ochsenhausen in Verbindung setzen (Telefon 07352 2020-50).
Sofern sich der/die Täter selbst bei der Stadtverwaltung melden, wird die Anzeige zurückgezogen.

*Die Sitzbank beim Spielplatz und angrenzende Gebäude wurden mit blauer Farbe besprüht.*

## Innovatives Biberprojekt an der Dürnach angestrebt

**Mögliches Flurneuordnungsverfahren**
An allen Gewässern im Landkreis Biberach hat sich der Biber angesiedelt. Dies führt zu Landnutzungskonflikten. Für die Eigentümer und Bewirtschafter sind abgenagte Bäume, unterhöhlte Ufer und überflutete Flächen ein großes Ärgernis. Dies trifft auch auf die Dürnach zu, an der zwischen Mittelbuch und Ringschnait mehrere Biber leben.
Die Städte Biberach und Ochsenhausen wollen in Zusammenarbeit mit dem Landratsamt Biberach in diesem Gewässerabschnitt für Entlastung sorgen. Den betroffenen Grundstückseigentümern und Landnutzern wurde deshalb an einem Informationsabend ein Modellprojekt vorgestellt, wie es auch schon am Altbach bei Andelfingen (Gemeinde Langenenslingen) und am Tobelbach bei Oberwachingen (Gemeinde Uttenweiler) durchgeführt wurde bzw. wird.
Ziel dieser Projekte ist die - fast vollständige - Auflösung der bestehenden Nutzungskonflikte zwischen Biber und Landwirtschaft. Um dies zu erreichen, wird dem Gewässer einerseits mehr Fläche gegeben - die sogenannte Gewässerentwicklungszone. Andererseits wird eine mögliche Vernässung auf die angrenzenden landwirtschaftlichen Nutzflächen durch Baumaßnahmen beschränkt.
„Mit diesem Projekt erreichen wir eine erhebliche ökologische Aufwertung für die Dürnach und ihre umliegenden Bereiche, werden den Bedürfnissen der Biberpopulation gerecht, erzielen Synergien bei unseren geplanten Hochwasserschutzmaßnahmen und berücksichtigen die Belange der Landwirtschaft“, sagt Biberachs Baubürgermeister Christian Kuhlmann. Bürgermeister Andreas Denzel ergänzt: „Wir hoffen, dass damit künftig Mensch und Tier einträchtig miteinander leben können, ohne dass wir immer wieder aufwändig Schäden beheben müssen.“
Christian Helfert, Leiter des Flurneuordnungsamts sagt dazu: „In allererster Linie kommt es an der Dürnach auf die Grundstücks-

eigentümer aus Ringschnait und Mittelbuch an, die Fläche am Bach abgegeben müssen.“ Im Rahmen einer räumlich begrenzten Flurneuordnung sollen sie dafür Ersatzflächen erhalten. Die Ortsvorsteher von Ringschnait und Mittelbuch, Walter Boscher und Karl Wohnhas, sind sich einig: „Wir sehen in diesem Projekt große Chancen für alle Beteiligten.“.
Bei einer Informationsveranstaltung war das Landratsamt Biberach mit Experten für Naturschutz, Flurneuordnung, Land- und Wasserwirtschaft vor Ort. Hier konnten sich Eigentümer und Bewirtschafter in Kleingruppen und durch die Podiumsdiskussion umfassend informieren. Josef Grom, Biberbeauftragter des Regierungspräsidiums resümierte: „Im Modellprojekt am Altbach ist es gelungen, die biberbedingten Konflikte zu befrieden. Das wäre auch an der Dürnach möglich.“

**Weitere Informationen zum Projekt:**
Beiderseits der Dürnach könnten eine großflächige Talaue ausgewiesen, durchgängige Gewässerrandstreifen geschaffen und gleichzeitig die Talaue durch Baumaßnahmen von den angrenzenden landwirtschaftlichen Nutzflächen abgegrenzt werden. Im Rahmen einer Flurneuordnung erfolgt der Flächentausch zwischen den Städten Biberach und Ochsenhausen einerseits und den privaten Eigentümern andererseits. Mittels einer Bodenumlagerung und Dränagefangeleitungen wird der hochwertige ökologische Lebensraum am Bach von den angrenzenden landwirtschaftlichen Nutzflächen getrennt.

*Der Biber freut sich auch über ein reichhaltiges Nahrungsangebot in unmittelbarer Nähe zur Dürnach.*
*Spuren, die der Biber an der Dürnach hinterlassen hat.*
*Bild: Karl Wohnhas*


## Impressum

**Herausgeber:**
Stadt Ochsenhausen,
Marktplatz 1, 88416 Ochsenhausen

**Verantwortlich für den amtlichen Teil:**
Bürgermeister Andreas Denzel

**Herstellung und Vertrieb:**
Druck + Verlag Wagner GmbH & Co. KG
Max-Planck-Str. 14 · 70806 Kornwestheim
Tel. 07154 / 8222-0 · Fax 07154 / 8222-15
Abonnentenverwaltung: Tel. 07154 / 8222-22

**Verantwortlich für den Anzeigenteil:**
Katharina Härtel
Druck + Verlag Wagner GmbH & Co. KG
Tel. 07154 / 8222-70 · Fax 07154 / 8222-15
E-Mail: anzeigen@duv-wagner.de

**Redaktionsschluss:** dienstags um 11:00 Uhr

**Bezugsgebühr Jahresabo** 23,20 Euro


## Vorgezogener Redaktionsschluss

***Sehr geehrte Autoren,***

aufgrund des kommenden Feiertages wird folgender Redaktionsschluss vorgezogen:

| | |
|---|---|
| **Veröffentlichung** | **04.11.2022** |
| **Redaktionsschluss** | **31.10.2022, 11:00 Uhr** |

Wir bitten um Beachtung
und wünschen einen schönen Feiertag.

Der Verlag

# Amtliche Bekanntmachungen

## Abgabe von Baugesuchen für die nächste Sitzung des Ausschusses für Umwelt und Technik

Zur Wahrung des Öffentlichkeitsgrundsatzes bei Sitzungen des Ausschusses für Umwelt und Technik kann die Stadt Ochsenhausen nur Baugesuche berücksichtigen, welche rechtzeitig beim Stadtbauamt Ochsenhausen eingegangen sind.
Spätester Abgabetermin für die Sitzung am **Dienstag, 15.11.2022**, ist am **Montag, 24.10.2022.**

## Zweckverband Wasserversorgung Rottumtal

# Bekanntmachung des Jahresabschlusses 2020

Die Verbandsversammlung des Zweckverbandes Wasserversorgung Rottumtal hat am 06. Oktober 2022 gemäß § 16 Eigenbetriebsgesetz (EigBG) den Jahresabschluss 2020 festgestellt. Der Feststellungsbeschluss wird nachstehend öffentlich bekanntgemacht; er lautet:

**1. Feststellung des Jahresabschlusses**

| | | |
|---|---|---|
| **1.1** | **Bilanzsumme** | 4.627.577,78 € |
| 1.1.1 | davon entfallen auf der Aktivseite auf | |
| | - das Anlagevermögen | 4.531.491,49 € |
| | - das Umlaufvermögen | 96.086,29 € |
| 1.1.2 | davon entfallen auf der Passivseite auf | |
| | - das Eigenkapital | 2.298.421,82 € |
| | - die Sonderposten Eigenkapital | 1.466.029,86 € |
| | - Rückstellungen | 13.600,00 € |
| | - die Verbindlichkeiten | 849.526,10 € |
| 1.2 | Jahresgewinn | |
| | Ein Jahresgewinn wird nicht erwirtschaftet, da der Zweckverband keinen anstrebt. | |
| 1.2.1 | Summe der Erträge | 666.148,59 € |
| 1.2.2 | Summe der Aufwendungen | 666.148,59 € |

**2. Umlagen**

Die Umlagen werden wie folgt festgesetzt:

| | *gesamt* | *Ochsenhausen* | *Erlenmoos* | *Steinhausen a.d.R.* |
|---|---|---|---|---|
| Betriebskostenumlage: | 553.955,69 € | 369.170,50 € | 73.671,36 € | 111.113,83 € |
| Zinsumlage: | 7.947,66 € | 5.795,23 € | 1.118,03 € | 1.034,40 € |
| Vermögensumlage: | 70.444,72 € | 50.832,91 € | 9.418,46 € | 10.193,35 € |
| Tilgungsumalge: | -20.005,62 € | -4.265,60 € | -1.550,51 € | -14.189,51 € |

**3. Entlastung**

Der Verbandsvorsitzende und der Verbandsrechner werden entlastet.

**4. Öffentliche Auslegung**

Der Jahresabschluss 2020 mit Bilanz zum 31. Dezember 2020 und Gewinn- und Verlustrechnung für das Wirtschaftsjahr 2020 und Lagebericht liegen gemäß § 16 Abs. 4 EigBG an 7 Tagen, und zwar von Montag, den
24. Oktober 2022, bis Mittwoch, den 02. November 2022, - je einschließlich - am Verbandssitz auf dem Rathaus in Steinhausen an der Rottum, Ehrensberger Straße 13, 88416 Steinhausen an der Rottum, zu den allgemeinen Dienststunden öffentlich aus.

Steinhausen an der Rottum, den 10. Oktober 2022

gez. Denzel, Verbandsvorsitzender

# Das Rathaus informiert

## Notdienst der Apotheken

**Freitag, 21.10.2022**
Jordan-Apotheke Biberach, Tel.: 07351 - 7 39 00
Ulmer-Tor-Str. 3, 88400 Biberach an der Riß

**Samstag, 22.10.2022**
Stadt-Apotheke Ochsenhausen, Tel.: 07352 - 81 31
Marktplatz 32, 88416 Ochsenhausen

**Sonntag, 23.10.2022**
Markt-Apotheke Biberach, Tel.: 07351 - 1 59 00
Marktplatz 10, 88400 Biberach an der Riß

**Montag, 24.10.2022**
Apotheke im Umlachtal, Tel.: 07355 - 9 31 60
Fischbacher Str. 19, 88436 Eberhardzell

**Dienstag, 25.10.2022**
Sonnen-Apotheke Biberach, Tel.: 07351 - 94 10
Obstmarkt 5, 88400 Biberach an der Riß

**Mittwoch, 26.10.2022**
Schloss-Apotheke Warthausen, Tel.: 07351 - 1 77 37
Brauerstr. 3, 88447 Warthausen

**Donnerstag, 27.10.2022**
Fünf-Linden-Apotheke, Tel.: 07351 - 82 70 77
Fünf Linden 29, 88400 Biberach an der Riß (Fünf Linden)

**Freitag, 28.10.2022**
Kloster-Apotheke Ochsenhausen, Tel.: 07352 - 9 11 20
Bahnhofstr. 6, 88416 Ochsenhausen
St. Uta-Apotheke Uttenweiler, Tel.: 07374 - 13 03
Hauptstr. 10, 88524 Uttenweiler

## Altersjubilare

Liebe Altersjubilare,
für das neue Lebensjahr wünschen wir Ihnen alles erdenklich Gute, Glück und besonders Gesundheit.
Ihre Stadtverwaltung

## Veranstaltungskalender

**Babybasar**
Förderverein GMS Ochsenhausen-Reinstetten
Gemeindesaal Reinstetten
Samstag 22.10.2022, 10:00 bis 12:00 Uhr

**Shopping-Night**
Förderverein GMS Ochsenhausen-Reinstetten
Gemeindesaal Reinstetten
Samstag, 22.10.2022, 19:00 bis 21:00 Uhr

**Traditionelle Metzelsuppe**
Stadtkapelle Ochsenhausen e.V.
Kapfhalle, Ochsenhausen
Sonntag, 23.10.2022, 11:00 Uhr

**Trainingsbetrieb**
Tanzsportclub „Schwarz-Weiß“
Herrschaftsbrühlhalle, Ochsenhausen
Dienstag, 25.10.2022, 20:00 bis 21:30 Uhr

**Jugendtreff**
Bürgerverein Ox-21 e.V.
Jugendhaus „8er“, Ochsenhausen
Mittwoch, 26.10.2022, 17:00 bis 19:30 Uhr

**Trainingsbetrieb**
Tanzsportclub „Schwarz-Weiß“
Kapfhalle, Ochsenhausen
Mittwoch, 26.10.2022, 20:00 bis 21:30 Uhr

**Trainingsbetrieb**
Tanzsportclub „Schwarz-Weiß“
Gemeindesaal, Erlenmoos
Donnerstag, 27.10.2022, 20:00 bis 21:30 Uhr

**Kunsthandwerk**
Fruchtkasten Ochsenhausen
Freitag, 28.10.2022, 16:00 bis 20:00 Uhr
Samstag, 29.10.2022, 10:00 bis 18:00 Uhr
Sonntag, 30.10.2022, 11:00 bis 18:00 Uhr

## Digitalmentoren – nächster Termin am 21.10.2022

Sie haben Fragen zum Smartphone, Tablet, Apps oder sonstigen digitalen Themen?
Die Ochsenhauser Digitalmentoren bieten Ihnen am Freitag, 21. Oktober 2022, zwischen 16 und 18 Uhr wieder ihre Hilfe zu digitalen Themen an.
Die Veranstaltung findet im Sitzungssaal des Rathauses statt. Eine Anmeldung ist nicht erforderlich. Bitte bringen Sie zum Termin Ihr Endgerät mit.
Der Kurs wird geleitet von Kurt Bitterle und Roman Bentele.
Bei Fragen wenden Sie sich bitte an:
digitalmentoren@ochsenhausen.de oder telefonisch an Frau Melanie Scheb unter Telefon 07352 990-34.

## Lehrschwimmbecken Herrschaftsbrühl

Das Lehrschwimmbecken Herrschaftsbrühl ist jeweils mittwochs, donnerstags und freitags von 18 bis 20 Uhr für die Badegäste geöffnet.

## Landesakademie Ochsenhausen

**Spurensuche mit der „bayerische kammerphilharmonie“ am 21. Oktober um 19 Uhr im Bräuhaus der Landesakademie**

Das Ensemble wurde erst 1990 in Augsburg von jungen Musikern gegründet. Sichtbares Markenzeichen ist das Musizieren ohne Dirigenten. Um ihre außergewöhnlichen Konzepte und Konzertprogramme verwirklichen zu können, unterhält die *bayerische kammerphilharmonie* die Reihe *„unerhört“,* eine musikalische Spurensuche. Derzeit stehen Paul Ben Haim und Mieczyslaw Weinberg, zwei jüdische Musiker, deren Musik aus unseren Konzertsälen verschwunden ist, im Mittelpunkt ihrer Konzerte. Von beiden erklingt am 21.10. um 19 Uhr Werke im Bibliothekssaal Ochsenhausen.

Die *bayerische kammerphilharmonie* kann bereits auf eine beachtliche, musikalische Karriere verweisen. So ist sie bei internationalen Festivals zu Gast, ebenso verbindet sie eine tiefe musikalische Verbundenheit mit dem Alte-Musik-Spezialisten Reinhard Goebel. Die Zusammenarbeit mit Künstlern wie Christopher Hogwood, Albrecht Mayer, oder Chick Corea bezeugt die erstklassige Qualität der Augsburger Musiker.

Das Ensemble wurde mit zahlreichen Preisen ausgezeichnet, u.a. dem europäischen „Förderpreis für Musik“, dem „Diapason d’or“ oder dem ECHO Klassik. Über 20 CD-Einspielungen des Orchesters liegen bei den wichtigsten europäischen Labels vor.

Die Offenheit des Orchesters für zeitgenössische Musik spiegelt sich in zahlreichen Auftragswerken und Uraufführungen wider und wird von der Presse gefeiert. So lesen wir im **Donau Kurier** „(...) ***Die schnellen Sätze kommen sehr agil und wendig rüber, ohne hektisch oder spitz zu wirken***“ und **The New Listener schreibt über die Reihe, un-er-hört: *„Tango! ...Mit glutvoll entfesseltem Elan und martialisch-heiterem Schwung bieten die Musiker den Tango-Klassiker mit vollem Elan dar. Ein wahrlich erfreulicher Abend mit groovender Musik, einer revolutionär-neuen Tango-Evolution und einem unvergleichlichen Solisten.“***

Lassen Sie sich vom aktuellen *un-er-hörten* Programm am 21.10. überraschen. Der Eintritt ist frei, bitte reservieren Sie ihre Plätze unter www.landesakademie-ochsenhausen.de

P. Ben-Haim: Music for Strings (1955/56)
Pastorale Variée für Klarinette, Harfe und Streicher (1945)
M. Weinberg: Concertino op. 42 für Violine und Streichorchester (1948)
Ausführende:Gabriel Adorján, Solovioline und Leitung
Bettina Aust, Klarinette, bayerische kammerphilharmonie

## Fundamt Ochsenhausen

Beim Fundamt Ochsenhausen wurde
- ein Schlüssel
abgegeben.
Der Eigentümer kann sich während der üblichen Sprechzeiten bei der Stadtverwaltung Ochsenhausen melden.

## Ortsverwaltung Reinstetten

**Bürgersprechstunde von Ortsvorsteher Georg Keller**
Immer donnerstags von 17:30 bis 18:30 Uhr in der Ortsverwaltung Reinstetten.
Eine Voranmeldung ist nicht notwendig.

# Umwelt aktuell

## Leerung Papiertonne und Abholung Gelber Sack

Die nächste Leerung der **Papiertonne** in Ochsenhausen und den Ortsteilen findet am **Donnerstag, 27. Oktober 2022**, statt. Die Tonnen müssen ab 6:30 Uhr bereitgestellt sein.

Die nächste Abholung der **Gelben Säcke** in Ochsenhausen und den Ortsteilen findet am **Freitag, 28. Oktober 2022**, statt. Die Gelben Säcke können in der Papiertonne abgeholt oder an den Straßenrand gestellt werden. Sie müssen ab 6:30 Uhr bereitgestellt sein. Die Stadtverwaltung bittet darum, die Gelben Säcke möglichst in der Blauen Tonne zur Abholung bereitzustellen, da diese dann nicht beschädigt werden können.

Bitte beachten Sie, dass die Säcke frühestens am Vorabend zur Abholung bereitgestellt werden dürfen und dass diese so abgelegt werden sollten, dass Fußgänger weiterhin ungehindert den Gehweg benutzen können.

## Information zur Grüngutabfuhr:

Die nächste Grüngutsammlung findet statt am **Donnerstag, 27. Oktober 2022.**

**Eingesammelt werden**: Gartenabraum, Gehölzschnitt, Baumreisig, Gras und Laub

**Nicht eingesammelt werden:** organische Küchenabfälle, Boden, Steine, Wurzelstöcke

Die Gartenabfälle müssen entweder in Papiersäcken (ohne Innensack aus Plastik) oder in Bündeln am Straßenrand bereitgestellt werden.

Heckenschnitt und Gehölz muss auf eine Länge von 1,5 m gekürzt sein und muss mit verrottbaren Schnüren (Sisal, Hanf) gebündelt sein (keine Kunststoffschnüre oder Draht).

Kurzes Grüngut wie Laub oder Rasenschnitt kann in Körben, Laubsäcken mit Spiraleinlage, Eimern (keine Mülltonnen) oder Wannen bereitgestellt werden. Die Behälter müssen Griffe oder Laschen haben. Das Fassungsvermögen darf max. 100 Liter betragen. Bereitgestelltes Grüngut darf sich nicht im Gärzustand befinden. Kartonagen sind als Behältnis wegen der Gefahr des Aufweichens weniger geeignet. Die Kartonagen selbst werden bei der Abfuhr ohnehin nicht mitgenommen. Auch in Kunststoffsäcken bereitgestelltes Grüngut wird nicht mitgenommen.

**Die Behältnisse müssen nach der Leerung vom Eigentümer zurückgenommen werden.**

**Allgemein gilt:** Bereitgestellte Behältnisse oder Bündel müssen solche Abmessungen haben, dass sie von einer Person gehoben werden können. Das Einzelgewicht darf 25 kg nicht überschreiten. Die Grünabfälle bitte aus Ordnungsgründen erst am Vorabend oder am Morgen des Abfuhrtages ab 6:30 Uhr am Straßenrand deutlich sichtbar bereitstellen.

## Energieagentur

**„Die Sonne schickt uns keine Rechnung – eigenen Photovoltaik-Strom erzeugen“**
**Online-Veranstaltung via Zoom**
**Donnerstag, 27. Oktober 2022 | 19.00 – 20:30 Uhr**
**Referent: Dipl.-Ing. Michael Maucher, Energieagentur Biberach**
**Moderation: Jana Slave, BUND RV Donau-Iller**

Die Sonne stellt uns täglich ein riesiges Energiepotential zur Verfügung, das immer noch viel zu wenig genutzt wird. Abgesehen davon, dass der Umstieg auf Erneuerbare alternativlos ist, um die Erderwärmung zu stoppen, lohnt es sich für jeden Einzelnen wegen der stark steigenden Strompreise, auf eigenen Dachflächen Strom zu erzeugen. Mit einer Photovoltaik-Anlage können Sie ihren eigenen Strom vom Dach erzeugen. Um den Sonnenstrom auch zeitversetzt nutzen zu können und den Eigenverbrauch zu erhöhen, gibt es immer neuere Möglichkeiten. Beispielweise die Nutzung von Batteriespeichern oder die Kombination der Photovoltaik-Anlage mit Elektromobilität. Bei dem Vortrag der Energieagentur Biberach erhalten Sie Informationen dazu, was bei der Planung und Umsetzung alles zu beachten ist und welche Möglichkeiten wirtschaftlich sinnvoll sind. Individuelle Fragen werden von Herrn Maucher gerne im Anschluss an den Vortrag beantwortet.
Der BUND-Regionalverband ist in Kooperation mit dem Photovoltaiknetzwerk Donau-Iller, dem Ulmer Initiativkreis nachhaltige Wirtschaftsentwicklung e.V. sowie der Regionalen Energieagentur Ulm bzw. der Energieagentur Biberach Träger der Veranstaltungen im Alb-Donau-Kreis und Landkreis Biberach.
Die Teilnahme an den Veranstaltungen ist kostenlos. Maximale Teilnehmerzahl: 100

**Anmeldung unter**
***https://us06web.zoom.us/meeting/register/tZAvduqprDoiHNH4N7P5kzv3DNww07DYY0tk***
**Nach der Registrierung erhalten Sie eine Bestätigungs-E-Mail mit Informationen über die Teilnahme am Meeting. Diese bitte bis zur Veranstaltung gut aufbewahren und abspeichern.**

# Kirchliche Nachrichten

## Seelsorgeeinheit St. Benedikt
Ochsenhausen-Erlenmoos, Mittelbuch, Bellamont, Rottum, Steinhausen a. d. Rottum

**Samstag, 22. Oktober**

| | | |
|---|---|---|
| St. Georg: | 13.30 Uhr | Trauung |
| Herz Jesu: | 19.00 Uhr | Wort-Gottes-Feier |
| Steinhausen: | 19.00 Uhr | Vorabendmesse |

**Sonntag, 23. Oktober - 30. Sonntag im Jahreskreis, Missionssonntag**

| | | |
|---|---|---|
| St. Georg: | 10.00 Uhr | Wort-Gottes-Feier, Aufnahme der neuen Ministranten |
| Rottum: | 08.30 Uhr | Eucharistiefeier |
| Mittelbuch: | 08.30 Uhr | Wort-Gottes-Feier |
| Bellamont: | 10.00 Uhr | Eucharistiefeier |
| Bellamont: | 11.15 Uhr | Taufe |

**Mittwoch, 26. Oktober**

| | | |
|---|---|---|
| Steinhausen: | 07.40 Uhr | Schülermesse |
| Herz Jesu: | 09.30 Uhr | Wort-Gottes-Feier |

**Donnerstag, 27. Oktober**

| | | |
|---|---|---|
| Rottum: | 19.00 Uhr | Eucharistiefeier |

**Freitag, 28. Oktober Hl. Simon u. Hl. Judas**

| | | |
|---|---|---|
| Steinhausen: | 15.30 Uhr | Rosenkranz des Frauenbundes |
| Dientenwengen: | 19.00 Uhr | Eucharistiefeier zum Patrozinium |

**Samstag, 29. Oktober**

| | | |
|---|---|---|
| Herz Jesu: | 19.00 Uhr | Wort-Gottes-Feier mit Kommunionausteilung |
| Bellamont: | 19.00 Uhr | Vorabendmesse |

**Sonntag, 30. Oktober** **31. Sonntag im Jahreskreis**

| | | |
|---|---|---|
| St. Georg: | 10.00 Uhr | Eucharistiefeier |
| Mittelbuch: | 08.30 Uhr | Eucharistiefeier |

**Rosenkranzgebet in Mittelbuch**
Montag und Freitag 17.00 Uhr (Kirche)
In der jetzigen Zeit beten wir besonders für den Frieden

**Ministrantenaufnahme und Verabschiedung in Ochsenhausen**
Am Sonntag, 23. Oktober, 10.00 Uhr, werden bei einer feierlichen Wort-Gottes-Feier 9 neue Ministranten*innen aufgenommen und diejenigen Ministranten verabschiedet, welche im letzten Jahr aufgehört haben.

**Pfarrbüro in Ochsenhausen geschlossen**
Das Pfarrbüro in Ochsenhausen ist am Montag, 24. Oktober 2022 geschlossen.
In dringenden, seelsorgerlichen Fällen wenden Sie sich bitte an das Pfarrbüro in Steinhausen, Tel. 07352/4774.

**Totengedenken und Gräbersegnung am 01. November in Ochsenhausen**
Am Dienstag, 01. November, dem Hochfest Allerheiligen, wird um 14.00 Uhr auf dem Friedhof in Ochsenhausen bei der Aussegnungshalle im Freien eine kurze Andacht zum Totengedenken gefeiert. Bitte kommen Sie zur Aussegnungshalle und stellen Sie sich dort auf. Nachdem das allgemeine Segensgebet über die Gräber gesprochen wurde, sind sie eingeladen, an die Gräber Ihrer Verstorbenen zu gehen.
Pater Johannes wird dann an einigen Stellen des Friedhofs noch Weihwasser verteilen.

**S. Messa per tutti Fedeli Difunti 01 di novembre 2022**
**Ore 16.00**
**Capella di San Vito di Ochsenhausen**
**Zu Allerheiligen, Messe in italienischer Sprache**

Traditionellerweise findet am Nachmittag des Allerheiligentages eine Gedenkmesse für die verstorbenen Angehörigen der italienischstämmigen Mitchristen in der **Friedhofskapelle St. Veit** in Ochsenhausen statt. Die Eucharistiefeier, die **um 16.00 Uhr** beginnt, wird von Münsterpfarrer Sigmund F.J. Schänzle (Zwiefalten) gefeiert und ist ein jährliches Angebot für alle italienischen Mitchristen des ganzen Dekanats Biberach/Landkreises Biberach. Nach Auflösung der muttersprachlichen italienischen Gemeinden ist diese Tradition in Ochsenhausen beibehalten worden und vereint alljährlich zahlreiche italienischstämmige Mittchristen, die ihrer in Deutschland und Italien verstorbenen Angehörigen gedenken.

**Benediktsbote Weihnachten 2022**
Vom 23. Dezember 2022 bis 08. Januar 2023 erscheint für die ganze Seelsorgeeinheit wieder der Benediktsbote.
Bitte senden Sie uns rechtzeitig Ihre Artikel für die Veröffentlichung per mail zu:
Stgeorg.ochsenhausen@drs.de
**Redaktionsschluss ist am 11.11.2022**

**Ministrantendienst in der Kirchengemeinde St. Georg Ochsenhausen/Erlenmoos**
**Herz Jesu:**
**Sa., 22.10., 19.00 Uhr:** A.Locher, D.Locher, J.Lavan, E.Wenk
**Basilika:**
**Sa., 22.10., 13.30 Uhr:** L.Birkle, R.Weiß
**Sa., 22.10., 15.30 Uhr:** L.Schnitzler, C.Schnitzler
**So., 23.10., 10.00 Uhr:** J.Abt, J.Abt, M.Eger, L.Eger
**Pastoralteam:** Pfarrer Joel, T. 07352/9232717, Pfarrvikar
Pastoralreferent Karlheinz Bisch, Tel. 07352/9232713
**Gemeinschaftliche Kirchenpflege:** Eva Maria Vinzelberg
E-Mail: eva.vinzelberg@kpfl.drs.de
Telefon: 07352/9232714

## Seelsorgeeinheit St. Scholastika

St. Urban Reinstetten
Mariä Opferung Laubach
St. Kosmas und Damian Gutenzell
St. Alban Hürbel

Kath. Pfarramt St. Urban, Sankt-Urban-Weg 3, 88416 Reinstetten
Tel. 07352 8261, Fax 07352 2486, se.stscholastika@drs.de
www.st-scholastika.drs.de

**Kirchenpflegen:**
Reinstetten: sturban.reinstetten@nbk.drs.de
Laubach: paulbaur@gmx.de
Gutenzell: kirchenpflege.gutenzell@gmail.com
Hürbel: chriko.keller@web.de

**Pfarrer Dr. Thomas Amann**
Sankt-Urban-Weg 3, 88416 Reinstetten, Tel.: 07352 8261
**Gemeindereferentin Sr. Gisela Ibele**
Büro in Gutenzell, ehem. Konventgebäude: Tel.: 07352 9497455
Geöffnet: Dienstag von 14:00–16:00 Uhr
**Pfarramt Reinstetten** Tel. 07352 8261

**Kirchliche Nachrichten für die Zeit vom 22.–30.10.2022**

**Samstag, 22.10.**
13:30 Uhr Trauung Binder/Kolesch in St. Georg Ochsenhausen
16:00 Uhr Taufe von Emma Völkl in Reinstetten
19:00 Uhr Vorabendmesse in Reinstetten (†Reinhold u. Hans Saalmüller; Adelinde u. Bruno Lehmann; Jahrtag Klara Geiger, Hans Geiger)
**Sonntag, 23.10. – Weltmissionssonntag**
09:00 Uhr Eucharistiefeier in Hürbel (Jahrtag Maria U. Roth; Friedrich Schad)
10:30 Uhr Eucharistiefeier in Gutenzell
10:30 Uhr Wortgottesfeier in Laubach
**Dienstag, 25.10.**
19:00 Uhr Eucharistiefeier in Laubach
19:00 Uhr Wortgottesfeier in Hürbel
**Donnerstag, 27.10.**
09:00 Uhr Eucharistiefeier in Gutenzell
**Freitag, 28.10. – hl. Simon u. Judas Thaddäus**
09:00 Uhr Eucharistiefeier zum Patrozinium in Wennedach
**Samstag, 29.10.**
14:00 Uhr Trauung Hedtke/Schad in Reinstetten
19:00 Uhr Vorabendmesse in Laubach
**Sonntag, 30.10. – 31. Sonntag i.J.** *(Ende der Sommerzeit)*
09:00 Uhr Eucharistiefeier in Reinstetten (†Josef u. Maria Liebhardt)
10:30 Uhr Eucharistiefeier in Hürbel (†Eugenie Walk, Tobias Walk, Erika Engelhardt, Matthias Wiest)
10:30 Uhr Wortgottesfeier in Gutenzell
12:00 Uhr Taufe von Lukas Keller in Gutenzell
18:00 Uhr Abendgebet mit Kapellenklang in Reinstetten

**In der Seelsorgeeinheit St. Scholastika wird wie folgt der Rosenkranz gebetet:**
**Montag:** 13:30 Uhr in Hürbel; 18:00 Uhr in Reinstetten
**Dienstag:** 17:00 Uhr in Reinstetten
**Donnerstag:** 17:00 Uhr in Gutenzell; 19:00 Uhr in Laubach
**Freitag:** 19:00 Uhr in Eichen; 19:00 Uhr in Wennedach
**Montag–Freitag:** im Rosenkranzmonat Oktober jeweils um 17:00 Uhr in Gutenzell

**Seniorengruppe Laubach**
Am Mittwoch, 26. Oktober 2022, laden wir ganz herzlich zum Seniorennachmittag im Gemeinderaum St. Michael ein. Beginn um 14:00 Uhr.
Wir freuen uns auf Euer Kommen. Das Betreuerteam.

**Musikalisches Abendgebet am 30.10.**
Auf Sonntag, 30.10.2022, laden wir, die Seelsorgeeinheit St. Scholastika, in unsere Pfarrkirche St. Urban in Reinstetten um 18:00 Uhr zu einem Musikalischen Abendgebet der Gruppe Kapellenklang. In Text, Gesang und Musik wird in den geistlichen Raum des Gebets geführt. Besonders die Firmanden sind herzlich dazu eingeladen.

**Weltmissions-Sonntag am 23.10.**
Zum Weltmissions-Sonntag am 23. Oktober rufen die deutschen Bischöfe die Gläubigen zu Gebet und Spenden auf. Die Mission gehört zu den Grunddimensionen unseres christlichen Glaubens. Sie achtet die Würde jedes Menschen und stärkt mit einem weltweiten Netzwerk die Hoffnungsbringer christlicher Botschaft. Die Welt soll so zu einem besseren Ort werden. Zukunft in Kenia und weltweit, so lautet dies diesjährige Aktion.

**Minibrotaktion 2022 in Reinstetten**
Bei der diesjährigen Aktion Minibrot am Erntedankfest konnten wir alle Brote gegen eine Spende weiterreichen. Ein ganz herzliches Vergelt`s Gott allen Helfer*innen ,Spender*innen und natürlich der Bäckerei Hampp. Der Gesamterlös von 370 Euro fließt wieder in Partnerschaftsprojekte in Argentinien und Uganda, bei dem es um die umfassende Verbesserung der Lebensbedingungen vieler Kleinbauern geht.
Verband Katholisches Landvolk, Peter Braun

**Senior*innen-Ausflug zu Erntedank**
Am 11. Oktober 2022 besuchten die Seniorinnen und Senioren aus Hürbel dieses Jahr den Erntedank Altar in Mühlberg bei Rot. Frau Schmiberger aus Mühlberg begrüßte die Gruppe. Nach einer kleinen, interessanten Kirchenführung erzählte sie den Zuhörern, wie lange es dauert, ein solches Gemälde zu erstellen und welche Samen verwendet wurden. Das dort gestaltete Samenbild mit der Sixtinische Madonna beeindruckte alle. Im Anschluss ging es nach Rot a.d.Rot zu einer kleinen Andacht mit P. Johannes Baptist in die Kirche St. Johann. Nach einer kurzweiligen Kirchenführung gab es einen gemütlichen Ausklang im Jugendhaus St. Norbert mit Kaffee und Kuchen.
Herzliche Grüße, Sabine Rahneberg

## Evangelische Kirchengemeinde Ochsenhausen

Poststr. 48, 88416 Ochsenhausen, Tel. 07352 / 2455
Telefax: 8803, E-Mail: pfarramt.ochsenhausen@elkw.de
Homepage: www.ev-ki-ox.de
Gemeindebüro (Heike Funk) Dienstag und Donnerstag, jeweils von 9.00 bis 12.00 Uhr, Tel. 07352 / 9383170
E-Mail: heike.funk@elkw.de

***Sonntag, 23. Oktober 2022 - 19. Sonntag nach Trinitatis***
*Wochenspruch: Heile du mich, Herr, so werde ich heil; hilf du mir, so ist mir geholfen. (Jeremia 17,14)*

**09.30 Uhr Gottesdienst im Evangelischen Gemeindezentrum, Poststr. 48, Ochsenhausen**
**10.30 Uhr Tauf-Gottesdienst im Evang. Gemeindezentrum Ochsenhausen, Poststr. 48**

TERMINE DER WOCHE (Kalenderwoche 43):
***Montag, 24.10.:***
14.30 Uhr -16.30 Uhr GPZ-Nachmittagstreff im Evang. Gemeindezentrum Ochsenhs., Poststr. 48
***Dienstag, 25.10.***
17.00 Uhr AK Spurwechsel: *Matthias Erzberger – ein Politiker, dessen Leben und Wirken eng mit Biberach/Oberschwaben verknüpft war;* kath. Gemeindehaus Ochsenhausen, Ansprechpartnerin: Marcelina Reichert, Tel. 07352 / 93168
16.00 Uhr -18.00 Uhr TrauerCafe im Evang. Gemeindez. Ochsenhs. nach vorheriger Anmeldung bei Ulrike Remmele, Ochsenhs., Tel. 07352 / 4699
19.30 Uhr Kirchengemeinderatssitzung im Evang Gemeindez. Ochsenhs., Poststr. 48
***Mittwoch, 26.10.***
14.30 Uhr Konfirmandenunterricht (Evang. Gemeindezentrum Ochsenhausen)
***Sonntag, 30.10. - 20. Sonntag nach Trinitatis***
*Tagesspruch: Es ist dir gesagt, Mensch, was gut ist und was der Herr von dir fordert: nichts als Gottes Wort halten und Liebe üben und demütig sein vor deinem Gott. (Micha 6,8)*
09.30 Uhr Gottesdienst im Evang. Gemeindezentrum Ochsenhausen, Poststr. 48

Die Energiepreise steigen und das bringt viele Menschen in eine soziale Notlage. Gerade gefährdete Gruppen und Menschen in prekären Lebenssituationen sind von Energiearmut sowie Arbeits- und Wohnungslosigkeit bedroht. Die Diakonie und die Evangelische Kirche möchten ihre Türen und Herzen öffnen: Mit Angeboten vor Ort und Informationen hier auf dieser Seite: Welche staatlichen Ansprüche habe ich bei hohen Heizkosten? Kann ich mich an eine Sozialberatung der Diakonie wenden? Was können wir als Kirche und Diakonie vor Ort tun?

**Diese staatlichen Hilfen bei höheren Energiekosten gibt es**
Die Enegiepreise steigen: Welche Kosten vom Staat übernommen werden, haben wir für einzelne Gruppen aufgeschlüsselt.
Menschen, die Grundsicherungsleistungen („Hartz IV") beziehen Das Jobcenter (für Arbeitsuchende und ihre Angehörigen nach SGB II) beziehungsweise das Sozialamt (für sogenannte „Erwerbsunfähige" nach SGB XII) übernimmt im Rahmen der Kosten der Unterkunft neben Miete auch die Heizkosten, sofern diese angemessen sind. Also auch höhere Abschlagszahlungen und Nachzahlungen, wenn die Energiekrise für die Kostensteigerungen verantwortlich ist. Ob ein höherer Verbrauch erforderlich war, soll im Einzelfall geprüft werden.

**Erwerbstätige, Auszubildende, Studierende und Schüler:innen mit ergänzendem Anspruch auf Grundsicherung**
Auch hier müsste das Jobcenter erhöhte Heizkosten oder Nachforderungen für Heizenergie übernehmen, wenn Hilfebedürftigkeit besteht. Hier ist darauf zu achten, dass der Antrag im Monat der Fälligkeit beziehungsweise im Monat der Heizkostenerhöhung gestellt wird.

**Kinderzuschlags-Berechtigte**
Beim Kinderzuschlag müssen bei den Heizkosten immer die tatsächlichen Vorauszahlungen zu Beginn des Bewilligungszeitraums berücksichtigt werden. Da der Kinderzuschlag für sechs Monate im Voraus gewährt wird, wäre aber im Einzelfall zu überprüfen, ob wegen erhöhter Abschlags- und Nachzahlungen ein Anspruch auf ergänzende Grundsicherungsleistungen besteht. Hier ist darauf zu achten, dass der Antrag auf ergänzende Leistungen beim Jobcenter beziehungsweise Sozialamt jeweils in dem Monat gestellt werden muss, in dem die Kosten (erstmals) anfallen.

**Wohngeld-Beziehende**
Im Wohngeld ist ein begrenzter pauschaler Zuschuss zu den höheren Kosten vorgesehen. Der Zuschuss für einen Einpersonenhaushalt beträgt 270 Euro, für einen Zweipersonenhaushalt 350 Euro plus 70 Euro für jede weitere Person im Haushalt. Wenn dieser Zuschuss nicht reicht, kann über die erhöhten Energiekosten ein Anspruch auf ergänzende Grundsicherung begründet sein. Dieser wird dann wieder vom Jobcenter beziehungsweise Sozialamt geprüft.

**BAföG-Beziehende**
Für BAföG-Beziehende ist eine Einmalzahlung vorgesehen. Diese wird von Amts wegen gewährt, im Einzelfall sollte beim BAföG-Amt nachgefragt werden.

**Rentner:innen**
Auch für Rentner:innen soll es eine Einmalzahlung geben, soweit sie nicht schon grundsicherungsberechtigt sind.

**Übernahme von Stromkosten**
Im Regelsatz der Grundsicherung ist eine sehr niedrige Stromkostenpauschale vorgesehen. Bei stark gestiegenen Kosten kann

ein Antrag auf Kostenübernahme als Härtefall versucht werden. Die Übernahme von Nachforderungen kann als Darlehen beim Jobcenter beantragt werden, wenn ein Anspruch auf Leistungen für Arbeitsuchende nach SGB II besteht. Im Anschluss ist es sinnvoll, einen Antrag auf Umwandlung des Darlehens in eine Beihilfe nach § 44 SGB II zu beantragen, weil die Rückforderung „angesichts außergewöhnlicher Preissteigerungen bei einer derart gewichtigen Ausgabeposition" eine unbillige Härte darstellt. Bei Problemen und Widersprüchen suchen Sie Hilfe in Sozialberatungsstellen.
Eine Härtefallregelung im SGB XII fehlt, hier könnte eine flexible Erhöhung des Regelsatzes nach § 27a Abs. 4 SGB XII realisiert werden. Dies ist Entscheidung der kommunalen Träger der Sozialhilfe. Fragen Sie beim Sozialamt oder bei Beratungsstellen nach. Bei Nichtleistungsberechtigten nach dem SGB II/SGB XII mit geringen Einkünften über dem Leistungsniveau beziehungsweise Beziehende von Kinderzuschlag, Wohngeld oder Ausbildungsförderungsleistungen ist denkbar, dass durch erhöhte Energiekosten Hilfebedürftigkeit nach dem SGB II/SGB XII ausgelöst wird; dies würde die Anerkennung als Härtefall voraussetzen.

## Christliche Gemeinde Ochsenhausen

Wir freuen uns auf ihren Besuch:
unser Gottesdienst ist am **Sonntag um 10 Uhr.**

Sonntagschule während der Gottesdienstzeiten für alle Altersstufen, bis 14 Jahren.
Jungschar am Freitag ab 17:30 Uhr im Gemeindehaus
Hinweis: am 04.11.2022 und am 05.11.2022 können Hilfsgüter für die Rumänienhilfe im Gemeindehaus abgegeben werden.

Kontaktdaten:
Homepage: www.cg-ochsenhausen.de
E-Mail: post@cg-ochsenhausen.de
Telefonnummer: 07352/ 939690

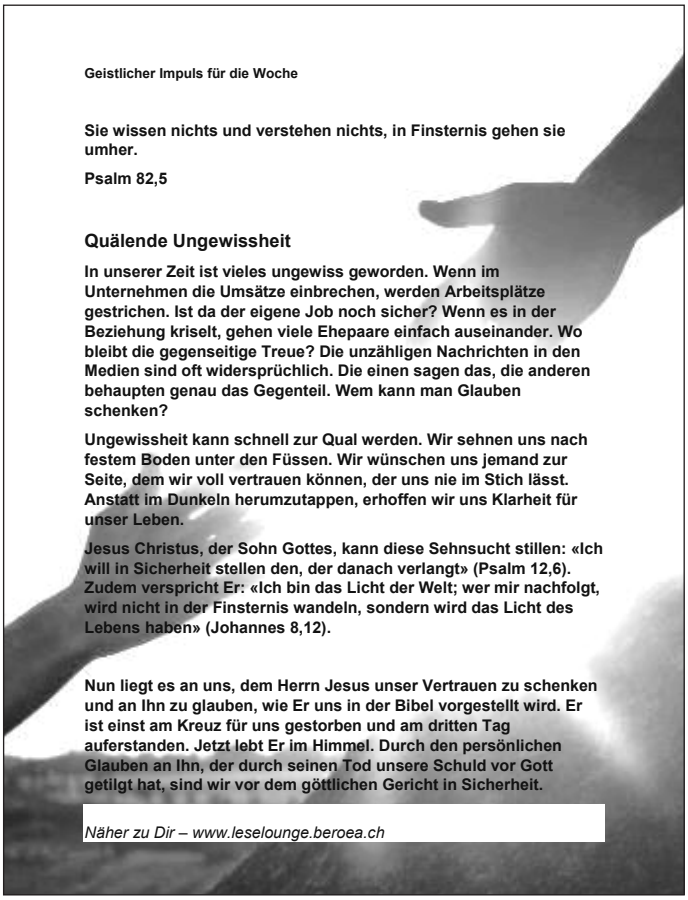

**Geistlicher Impuls für die Woche**

**Sie wissen nichts und verstehen nichts, in Finsternis gehen sie umher.**

**Psalm 82,5**

**Quälende Ungewissheit**

**In unserer Zeit ist vieles ungewiss geworden. Wenn im Unternehmen die Umsätze einbrechen, werden Arbeitsplätze gestrichen. Ist da der eigene Job noch sicher? Wenn es in der Beziehung kriselt, gehen viele Ehepaare einfach auseinander. Wo bleibt die gegenseitige Treue? Die unzähligen Nachrichten in den Medien sind oft widersprüchlich. Die einen sagen das, die anderen behaupten genau das Gegenteil. Wem kann man Glauben schenken?**

**Ungewissheit kann schnell zur Qual werden. Wir sehnen uns nach festem Boden unter den Füssen. Wir wünschen uns jemand zur Seite, dem wir voll vertrauen können, der uns nie im Stich lässt. Anstatt im Dunkeln herumzutappen, erhoffen wir uns Klarheit für unser Leben.**

**Jesus Christus, der Sohn Gottes, kann diese Sehnsucht stillen: «Ich will in Sicherheit stellen den, der danach verlangt» (Psalm 12,6). Zudem verspricht Er: «Ich bin das Licht der Welt; wer mir nachfolgt, wird nicht in der Finsternis wandeln, sondern wird das Licht des Lebens haben» (Johannes 8,12).**

**Nun liegt es an uns, dem Herrn Jesus unser Vertrauen zu schenken und an Ihn zu glauben, wie Er uns in der Bibel vorgestellt wird. Er ist einst am Kreuz für uns gestorben und am dritten Tag auferstanden. Jetzt lebt Er im Himmel. Durch den persönlichen Glauben an Ihn, der durch seinen Tod unsere Schuld vor Gott getilgt hat, sind wir vor dem göttlichen Gericht in Sicherheit.**

*Näher zu Dir – www.leselounge.beroea.ch*

# Schulen und Kindergärten

## Gymnasium Ochsenhausen

**Sechs Schüler am GO erhalten Sprachdiplom**
**Das Zertifikat ist wie ein kleines Abitur**

Mit viel Einsatz und Fleiß haben sie es geschafft. Sechs Schülerinnen und Schüler des Gymnasiums Ochsenhausen erhielten als Lohn für ihre Mühen das Cambridge-Zertifikat. „Die mehrstündige Prüfung könnte man als kleines Abitur im Fach Englisch bezeichnen", betonte Heinz Einwiller. Der Englischlehrer begleitet seit Jahren mit viel Einsatz die Jugendlichen auf ihrem Weg bis zum Sprachexamen. Unter den Teilnehmern des Sprachkurses hat Barbara Dzuganova sogar das Niveau C1 erreicht. „Damit könnte die Schülerin ohne Sprachprüfung an einer britischen Universität studieren", so der Pädagoge Einwiller. Am Gymnasium Ochsenhausen gibt es jedes Jahr sowohl in Englisch als auch in Französisch und Spanisch die Möglichkeit, Zusatzqualifikationen zu erwerben. „Das sprachliche Profil ist ein Standbein neben vielen an unserer Schule und ich finde es immer wieder bemerkenswert, mit wie viel Elan unsere Schüler ans Werk gehen", freute sich Elke Ray, die den Jugendlichen ihre Zertifikate überreichte.

*Barbara Dzuganova, Emilia Karg, Alexander Pogiaridis, Hannah Steidele, Lucas Heine und Elena Martin erhielten ihre Cambridge-Zertifikate.*

**Riesenerfolg für Schüler aus Ochsenhausen**
**Christian Krause gewinnt Sonderpreis beim Bundeswettbewerb künstliche Intelligenz**

Für die Entwicklungsarbeit zum Einsatz einer künstlichen Intelligenz bei der Suche nach Unkraut in der Landwirtschaft ist der Zehntklässler Christian Krause beim Bundeswettbewerb künstliche Intelligenz in Tübingen mit dem Sonderpreis „Umwelt und Nachhaltigkeit" ausgezeichnet worden. Der Schüler des Gymnasiums Ochsenhausen hatte in den vergangenen Jahren am Schülerforschungszentrum Ochsenhausen (SFZ) einen Algorithmus entwickelt, mit dem ein Rechner Ampfer-Pflanzen automatisch auf Luftbildern erkennt. Mit seinem Forschungsprojekt musste sich der junge Tüftler gegen zehn Teams aus dem ganzen Bundesgebiet durchsetzen, die es wie er mit ihren Ideen in die Endrunde geschafft hatten. Krankheitsbedingt von zu Hause aus präsentierte der Schüler seine Forschungsarbeit einen Tag lang hochkarätigen Jurys aus der Wissenschaft und der IT-Branche in Videokonfe-

renzen und überzeugte mit seiner Idee, die in Zukunft vielleicht einmal helfen kann, das unangenehme Unkraut automatisch mit Robotern zu bekämpfen. Im Rahmen einer großen Preisverleihung in Tübingen, die über Youtube live übertragen wurde, konnte Christian den Preis entgegennehmen, der mit 500 Euro Preisgeld dotiert ist. „Wir freuen uns riesig für und mit Christian über diese tolle Leistung“, lobte auch die Schulleiterin Elke Ray. Es sei toll zu sehen, was außerunterrichtlich im Zusammenspiel zwischen Schule und Schülerforschungszentrum möglich sei.
Bereut wurde Christian Krause von SFZ-Lehrern des Gymnasiums sowie von Benno Hölz und Matthias Ruf – ehemalige Schüler der Schule und SFZler, die jetzt in Ulm studieren. Dass sich seine Mitschüler und Kolleg*innen am SFZ Ochsenhausen mit ihm freuten, zeigte sich beim Online-Voting während der Preisverleihung: Neben dem Sonderpreis wurde Christian Krause auch mit dem Publikumspreis für die meisten Stimmen ausgezeichnet.

## Rottumtalschule

**Lernen fördern Rottumtalschule e.V. erhält „E-Mail-Spende“ der Netze BW**
**Neue Aktion im Rahmen der Digitalisierung des Unternehmens unterstützt Vereine**
Die Freude war dem Leitungsteam des Fördervereins Lernen fördern Rottumtalschule e.V. deutlich ins Gesicht geschrieben: Die Aktion „Mail statt Brief“ der Netze BW hatte einen unverhofften Betrag in Höhe von 898,56 Euro in die Vereinskasse gespült. Mit dieser Aktion verfolgt die Netze BW das Ziel, die Kund*innen nicht mehr per Brief, sondern per E-Mail zu informieren, dass der Stand ihres Stromzählers wieder abgelesen werden muss. Die dadurch eingesparten Kosten gibt die Netze BW in Form einer Spende an gemeinnützige Organisationen vor Ort weiter. Wie jetzt an den Förderverein der Rottumtalschule. Außerdem wird so Papier eingespart und der Ausstoß von $CO_2$ reduziert.
Bei der Aktion können alle Kund*innen im Netzgebiet des Unternehmens ganz einfach mitmachen: Dafür muss lediglich bei der nächsten fälligen Eingabe des Zählerstands auf der Seite www.netze-bw/zaehlerstandsangabe die E-Mail-Adresse eingetragen und das Einverständnis zu deren Nutzung gegeben werden. Diese vorherige Zustimmung ist aufgrund gesetzlicher Bestimmungen erforderlich.
Mit einer ähnlichen Aktion hatte die Netze BW zuvor bereits die Digitalisierung ihrer Zählerstandserfassung flankiert und konnte nach deren Abschluss gänzlich auf die früher üblichen Ablesekarten verzichten. „Gemeinsam haben wir in der dreijährigen Laufzeit unserer ersten Spendenaktion viel bewirkt“, sagt Florian Katein, Kommunalberater der Netze BW. Auch darum habe die Netze BW nun die neue Aktion „Mail statt Brief“ gestartet, erklärt Katein: „Gerade in der aktuellen Situation ist es uns besonders wichtig, weiterhin gemeinnützige Organisationen und Vereine in Baden-Württemberg zu unterstützen.“
Bürgermeister Andreas Denzel findet lobende Worte für die Aktion: „Es ist schön, dass mit dieser Spende das Ehrenamt gefördert wird. Damit können Angebote unterstützt werden, die nicht zuletzt das Gemeinschaftsgefühl in unserer Gemeinde stärken.“
Informationen unter: https://www.netze-bw.de/portoaktion

## Sonstige Schulnachrichten

**Schülerforschungszentrum Ochsenhausen erhält Lasercutter**
Er ist ein echtes Hightech-Gerät für kleine wie große Tüftler: der kompakte, intelligente Lasercutter Beambox Pro. Ab sofort gehört ein Exemplar dem Schülerforschungszentrum (SFZ) Ochsenhausen. Dank einer 8.000 Euro Spende von SÜDPACK können die jungen Talente nun unterschiedlichste Materialien präzise schneiden und exakt gravieren. Am 11. Oktober fand die Übergabe statt.
„Was in der Industrie längst Standard ist, können unsere jungen Nachwuchsforscherinnen und -forscher nun auch bei uns umsetzen: Bauteile für ihre Schüler-Projekte programmieren und maschinell fertigen. Mit der großzügigen Spende hat SÜDPACK dem SFZ-Team heute einen großen Wunsch erfüllt“, erklärt Tobias Beck, einer der beiden Standortleiter des SFZ Ochsenhausen.
Das SFZ ist einer von 9 Standorten des SFZ Südwürttemberg e.V. Es bietet rund 70 Jugendlichen ab der weiterführenden Schule die Möglichkeit, an Fragestellungen aus Naturwissenschaften, Informatik, Technik und Mathematik zu arbeiten und zu forschen. Die Teilnahme ist unabhängig von der Schulart und kostenlos.
Da die Jugendlichen jedoch bei der Umsetzung ihrer Entwicklungsideen immer wieder an Grenzen der Genauigkeit stoßen, stand die Anschaffung eines Geräts, das Holz, Leder, Plexiglas, Karton und vieles mehr präzise, computergesteuert und im großen Format schneiden und gravieren kann, ganz oben auf der Liste. Im Gespräch mit SÜDPACK ließ sich die Geschäftsführung des Folienherstellers nicht lange bitten. Denn als Partner des SFZ fördert SÜDPACK schon seit Jahren den Forschungsdrang des Nachwuchses. „Wir sind ein Familienunternehmen, das mit seinen Standorten fest in Oberschwaben verankert ist. Daher liegt

uns die Entwicklung der Region und der Menschen sehr am Herzen. Zudem unterstützen wir natürlich sehr gerne zukunftsfähige Projekte und Technologien“, unterstreicht Carolin Grimbacher, geschäftsführende Gesellschafterin von SÜDPACK.
Am 11. Oktober wurde in Anwesenheit von Carolin Grimbacher, Michaela Munding und Dr. Stephanie Würfl von SÜDPACK, dem SFZ-Team aus Ochsenhausen und Vertretern der SFZ-Zentrale in Bad Saulgau das neue Gerät in Ochsenhausen feierlich in Betrieb genommen. „Es ist großartig, dass die SFZler ihre technischen Fragestellungen jetzt mit einer aktuellen Technologie umsetzen und damit die Grenzen des in Schülerprojekten Machbaren verschieben können“, freut sich Tobias Beck. Martin Trick, ebenfalls Standortleiter am SFZ, ergänzt: „Wir haben bereits konkrete Projekte und auch viele Ideen für das neue Hightech-Gerät. Zum Beispiel planen wir für Ende November eine große Maker-Nacht für interessierte Jugendliche. Sie können sich dann eine Nacht mit uns in die Maker-Szene stürzen, CAD-Design lernen, Roboter bauen und 3D-Drucker bedienen. Der Star des Abends steht dabei jetzt schon fest: Es ist natürlich der neue Lasercutter“.

*v. l.: Standortleiter Martin Trick und Tobias Beck mit Schülern (SFZ Ochsenhausen), Frau Carolin Grimbacher (geschäftsführende Gesellschafterin SÜDPACK), Frau Dr. Stephanie Würfl (Ausbildungsleiterin SÜDPACK)*

# Vereinsnachrichten Ochsenhausen

## Förderverein GMS Ochsenhausen-Reinstetten

**22.10.2022 Babybasar Kinderbasar mit Kuchenverkauf ab 10 Uhr**
Der Förderverein der GMS Ochsenhausen - Reinstetten veranstaltet
**Samstag, 22.10.2022 in Reinstetten**
**Babybasar von 10:00 - 12:00 Uhr**
Im Gemeindesaal Reinstetten bieten Selbstverkäufer wieder **alles rund ums Kind** an.
Es steht eine große Auswahl an Baby - und Kinderbekleidung in dieversen Größen, Spielzeug u.v.m. zur Verfügung.
Der Förderverein der Schule bietet Kaffee, Kuchen und Leberkäswecken zum Verkauf an.
Der Erlös der Speisen und die Tischgebühr geht an den Förderverein der GMS Ochsenhausen- Reinstetten e.V. und unterstützt damit viele Projekte der Schüler.
Zum Zeitpunkt des Events gelten die aktuellen Corona-Verordnung.
Dies ist leider vorerst der letzte Babybasar der vom Förderveriein in Reinstetten angeboten wird.
Wir freuen und auf euren Besuch und bedanken uns für die jahrelange Treue von Verkäufer und Einkäufer.

**22.10.2022 Mädels-Shopping-Night Gemeindesaal Reinstetten 19 - 21 Uhr**
Der Förderverein der GMS Ochsenhausen - Reinstetten veranstaltet
**Samstag, 22.10.2022 in Reinstetten**
**Mädels-Shopping-Night 19:00 - 21:00 Uhr mit Sekt und leckeren Häppchen**
Einkauf in entspannter Atmosphäre am Abend mit Freundinnen...
Angeboten wird alles was Frau schick macht
Kleidung in diversen Größen, Schuhe, Taschen, Schmuck, Deko und vieles mehr
Alles wird angeboten für Frühjahr bis Winter von gern getragenem Lieblingsstück bis zum Fehlkauf.
Der Erlös der Speisen und die Tischgebühr geht an den Förderverein der GMS Ochsenhausen- Reinstetten e.V. und unterstützt damit viele Projekte der Schüler.
Zum Zeitpunkt des Events gelten die aktuellen Corona- Verordnung
Wir freuuen uns auf euren Besuch - nächster Termin ist der 18.November 2023

## Kegler-Sport-Club Hattenburg e.V.

**Hattenburgs Kegler meistern nächste Pokalrunde**
Am vergangenen Wochenende standen die Spiele der 2. Runde im Deutschen Pokal für die Kegler des KSC auf dem Programm. Während die Damen aufgrund einer Spielabsage des Gegners kampflos die nächste Runde erreichte mussten sich die Herren gegen den SKC Buna Schkopau messen. Zudem wurde die Halbfinalpartie im Bezirkspokal der Damen ausgetragen.

**DKBC-Pokal Herren Runde 2:**
**KSC Hattenburg - SKC Buna Schkopau 5:3 (3322 - 3279)**
In der zweiten Hauptrunde des Deutschen Pokals empfangen die Hattenburger auf heimischen Bahnen den SKC Buna Schkopau aus Sachsen Anhalt. Nahezu Chancenlos war die Startpaarung um Tobias Saiger 544 (0) und Marco Chioditti 541 (0) gegen die stark aufspielenden Gäste. Dementsprechend ging es mit einem 0:2 und -90 Kegel in die Mittelpaarung. Roland Chioditti 594 (1) und Daniel Bechter 528 (1) konnten den Rückstand deutlich auf -26 Kegel reduzieren. In der Schlusspaarung musste Jochen Seitz 515 (0) seinem Gegner den Punkt überlassen. Hingegen konnte Matthias Moser 600 (1) den Mannschaftspunkt für den KSC verbuchen. Dank einer konsequent ausgenutzten Schwächephase des Gegner im letzten Durchgang konnten die Hattenburger auf der letzten Bahn sagenhafte 62 Kegel aufholen die am Ende zum Sieg um +43 Kegel reichten.

**Bezirkspokal Damen Halbfinale:**
**SKC Berg - KSC Hattenburg 2:6 (3089 - 3098)**
Mit dem großen Ziel Finale vor Augen reisten die Damen des KSC zum Halbfinalgegner nach Berg. Dabei erlebte der KSC eine Achterbahnfahrt der Emotionen. Nach der Startpaarung konnte Vera Arnold 498 (1) und Nicole Miller 555 (1) einen deutlichen Vorsprung von +115 Kegel erspielen. In der Mittelpaarung hatten allerdings Lisa - Marie Oelmaier 467 (0) und Lisa Schick 438 (0) gegen stark aufspielenden Gastgeber das nachsehen. Somit ging es mit einem minus von 96 Kegel und 2 : 2 Mannschaftspunkten in die Schlusspaarung. Sara Moser 590 (1) bezwang mit neuem Bahnrekord ihre Gegnerin um 2 Kegel und verbuchte den nächsten Mannschaftspunkt für den KSC. Tanja Keller mit ebenfalls hervorragenden 550 (1) konnte ihrer Gegnerin ebenfalls den Mannschaftspunkt und die nötigen Kegel abnehmen damit am Ende der Sieg um +9 Kegel sowie der Finaleinzug für die Damen des KSC perfekt war.

**Verbandliga Teams des KSC blicken auf einen erfolgreichen Spieltag zurück**
**Verbandsliga Württemberg Männer:**
**KSC Hattenburg -ESC Ulm 6:2 (3368:3215)**
Einen souveränen Sieg erspielte sich der KSC gegen die Gäste aus Ulm. Bereits in der Startpaarung konnte Tobias Saiger 549 (1) und Marco Chioditti den KSC mit 2:0 (+91 Kegel) in Führung bringen.In der Mittelpaarung musste sich Thomas Zaschka 541 (0) seinem Gegner geschlagen geben, hingegen erspielte Roland Chioditti 524 (1) den nächsten Mannschaftspunkt. Somit ging es mit einer 3:1 (+122 Kegel) Führung für den KSC in diese Schlusspaarung. Diese Führung ließen sich Daniel Bechter 569 (0) und der Tagesbeste Matthias Moser 610 (1) nicht mehr nehmen.

**Verbandsliga Württemberg Frauen:**
**Fire Pins Essingen - KSC Hattenburg 2:6 (3055 : 3167)**
Ein schweres Auswärtsspiel in Essingen stand für die Damen des KSC am Wochenende auf dem Programm. Noch nie konnte der KSC in Essingen gewinnen jedoch änderte sich das durch eine geschlossene Mannschaftsleistung an diesem Spieltag. Christine Dolderer 536 (1) und Vera Arnold 530 (1) erspielten in der Startpaarung eine komfortable 2:0 (+65 Kegel) Führung für den KSC. In der Mittelpaarung teilten sich Vivien Fackler 496 (0) und Tanja Keller 551 (1) die Mannschaftspunkte mit ihren Gegnerinnen. Am Ende musste Marina Riegger 499 (0) sich ihrer Gegnerin knapp geschlagen geben, hingegen konnte Sara Moser mit 555 (1) einen weiteren Mannschaftspunkt erspielen und die Führung nochmal deutlich ausbauen. Somit stand am Ende ein verdienter 6:2 Sieg auf dem Konto Damen des KSC.

**Bez. Klasse C Staffel 2:**
**SG Baienfurt -**
**Bergatreute II g - KSC Hattenburg g 5:1 (2046 : 1998)**
Trotz neuem Bahnrekord von Carina Bruno mit herausragenden 587 (1) Kegel reichte es leider für die gemischte Mannschaft nicht zum Sieg in Baienfurt. Des weiteren Spielten: Thorsten Klawitter 494 (0), Elisabeth Olivier 450 (0) und Eleonora Heim 467 (0).

## KleiderTreff Ochsenhausen

**7 Jahre KleiderTreff – eine Erfolgsgeschichte**
**Weitere helfende Hände gesucht**

*vordere Reihe von links nach rechts: Hannelore Stöhr, Traudl Traum, Christel Baumgärtner, Hannelore Raab hintere Reihe von links nach rechts: Barbara Baumann, Sonja Durach, Isolde Altvater (Hannelore Stöhr, Traudl Traum und Hannelore Raab (alle mit Blumen) wurden verabschiedet, restliche Frauen sind Leitungsteam)*

Im November 2015 wurde der Secondhand-Laden aufgrund der hohen Zahl der Flüchtenden eröffnet. Über 30 Frauen engagieren sich seitdem ehrenamtlich im Verkauf, in der Sortierung und Preisauszeichnung der Kleidung. Das Sozialprojekt, das für die gesamte Bevölkerung offen steht, ist eine Erfolgsgeschichte mit jährlich steigenden Kundenzahlen. Da die sehr gut erhaltene Kleidung dankenswerterweise gespendet wird und die Mitarbeitenden sich alle unentgeltlich engagieren, konnten inzwischen über 157.000 Euro als Reinerlös an soziale Organisationen im Ausland, aber auch in der Region gespendet werden. Schon deshalb arbeiten die Ehrenamtlichen sehr gerne im KleiderTreff, aber vor allem der Kontakt mit Kunden ist eine Bereicherung. Froh macht auch das Bewusstsein, den Textilien ein zweites Leben zu ermöglichen und so Ressourcen und Energie zu sparen.

Leider geht so manche Frau der ersten Stunde nun in „Rente“. Gerade beim letzten Ausflug, bei dem die Sammelzentrale in Laupheim besichtigt wurde, wurden ein paar Helferinnen im Rahmen einer kleinen Feier verabschiedet. Damit der KleiderTreff weiterhin ein Projekt für Menschen und Umwelt sein kann, werden weitere helfende Hände benötigt, so für Arbeiten im Hintergrund wie Sortierung, Prüfung und Preisauszeichnung der Textilien, Auffüllen der Ständer und Regale, aber auch im Verkauf. Zeit und Dauer des Engagements sind dabei frei wählbar. Die Verkäuferinnen freuen sich, wenn sie von vielen Interessenten angesprochen werden. Schnuppermöglichkeiten gibt es jeden Montag von 14 bis 17 Uhr; hierzu einfach an der Ladentür klingeln. Für Fragen steht auch Frau Baumann, Telefon 07352 7198, zur Verfügung.

**Verkaufszeiten des KleiderTreff:**
Dienstag bis Samstag von 9 bis 12 Uhr
Dienstag, Donnerstag und Freitag von 15 bis 18 Uhr
In diesen Zeiten kann Kleidung auch abgegeben werden, jedoch nur moderne, saubere und intakte, da der Laden kein Sortierbetrieb ist.

## Kneipp Verein Ochsenhausen e.V.

**Hildegard von Bingen Treff am 14.10.2022**
Der nächste Hildegard von Bingen Treff ist am 14.10.2022
Wann: 14.10.22, 19.00 Uhr
Wo:Klostercafe Ochsenhausen,Schloßbezirk 19/1, Ochsenhausen
Eintritt: 7,00 Euro
Thema: „Wenn die Seele mit uns spricht“
Erfahren Sie in diesem Vortrag etwas über die heilenden Kräfte Ihrer Seele, denn die Gesundheit besteht aus einem Gleichgewicht unserer seelischen und körperlichen Bedürfnisse. Viele unserer Erkrankungen haben ihren Ursprung in unserer Seele, die sich über den Körper ausdrücken. Hildegards Visionen geben uns Antworten auf unsere Frage nach dem Sinn des Lebens. Anmeldungen erbeten unter: 07352/9479161 oder Mob.: 0160 766 38 65
Bei Fragen oder auch bei einer Interesse, auch an einer Mitgliedschaft im Kneipp Verein wenden Sie sich gerne an :
Kneipp Verein Ochsenhausen e.V.
1. Vorsitzender Diplom-Volkswirt
Lerchenstraße 7, 88416 Ochsenhausen
Internet: https://kneippvereinochsenhausenev.weebly.com
Stellvertretender Vorstand im BUND - Regionalvorstand (Donau/Iller)
Stellvertretender Vorstand im BUND - Kreisvorstand (Biberach)
Mitglied im LEV-Vorstand (Biberach)
Mitglied im LNV Arbeitskreis Biberach

*Divera*

## Skiclub Ochsenhausen e.V.

**Skibazar des Skiclubs Ochsenhausen in der „Kapfhalle““**
Der Skiclub Ochsenhausen eröffnet in diesem Jahr die Wintersaison am Samstag, 29. Oktober 2022, mit dem traditionellen Skibazar in der Kapfhalle.
Erwartet wird auch in diesem Jahr ein großes Angebot an Kinder-, Jugend- und Erwachsenenski, Snowboards, Wintersportartikel sowie Ski- und Winterbekleidung. Die Ski- und Snowboardlehrer der Skischule stehen beim Kauf beratend zur Seite. Als besonderen Service besteht die Möglichkeit, die neu erworbenen Ski vor Ort einstellen und anpassen zu lassen.
Gut erhaltene Artikel können zwischen zwischen 10 Uhr und 12 Uhr zum Verkauf abgegeben werden. Es dürfen nur funktionstüchtige und komplette Wintersportgeräte angeliefert und angeboten werden. Eine vorherige Anmeldung ist nicht nötig. Die Türen der Kapfhalle öffnen sich für die Käufer um 13 Uhr.
Die Abrechnung und Abholung ist ab 14.30 Uhr möglich. Die Kassen schließen um 15 Uhr. Zehn Prozent des Erlöses und 1 Euro pro nicht verkauftem Artikel kommen dem Veranstalter zugute.
Mehr Informationen unter www.skiclub-ochsenhausen.de

## Spurwechsel Ochsenhausen

**Matthias Erzberger - ein Politiker, dessen Leben und Wirken eng mit Biberach/Oberschwaben verknüpft war.**
Markus Geiger, Lehrbeauftragter für Geschichte am Seminar Weingarten ist es ein wichtiges Anliegen, nicht nur angehenden Gymnasiallehrern und den Abiturienten des Pestalozzi-Gymnasiums Biberach Informationen und Wissen über Matthias Erzberger als Politiker und Mensch zu geben, sondern auch uns vom Spurwechsel Ochsenhausen. Erzbergers Todestag jährte sich 2021 zum 100. Mal, wobei Erzberger in Biberach und Umgebung vielfach gewürdigt wurde.
Der Vortrag findet im Katholischen Gemeindehaus in Ochsenhausen statt.
Termin: Dienstag 25.10.2022, 17.00 Uhr
Ansprechpartnerin Marcelina Reichert, 07352/93168

# Vereinsnachrichten Mittelbuch

## Narrenzunft Mittelbuch

**Terminübersicht November 2022**
Liebes Mitglied,
die Fasnet steht vor der Tür und um gut darauf vorbereitet zu sein, hier die Termine im November:

**Häskontrollen, Stoff- und Teileverkauf im Dorfhaus:**
- Fr 04.11.2022 von 18.00 - 20.00 Uhr
- Fr 11.11.2022 von 18.00 - 20.00 Uhr
- Sa 12.11.2022 von 15.00 - 17.00 Uhr

**Leihhäsausgabe im Dorfhaus:**
- Sa 05.11.2022 für Kinder und Jugendliche von 14.00 - 16.00 Uhr
- Sa 05.11.2022 für Erwachsene von 16.00 - 17.00 Uhr

**Laufbändelausgabe in der Traube Mittelbuch:**
- 19.11.2022 um 20.00 Uhr

Bitte nehmt die Termine an den angegebenen Zeiten wahr, es gibt keine Ausweichtermine.
Wir freuen uns auf Euch!
Dein Zunftrat

## Sportverein Mittelbuch e.V.

**6 Punkte Wochenende - SVM gewinnt Derby in Erlenmoos und SGM gewinnt in Achstetten**
Kreisliga A1 am Samstag, 15.10.2022, um 15 Uhr in Erlenmoos:
**SGM Erlenmoos/Ochsenhausen II – SV Mittelbuch 0:2 (0:1)**
Spielstätte: Hauptspielfeld Erlenmoos
SVM-Torschützen: Lukas Kramer und Daniel Dorner
Spielbericht: Der SVM erwischte die bessere Anfangsphase und hatte bereits nach wenigen Sekunden die Führung auf dem Fuß. Torjäger Luca Ruedi musste bereits in der 14. Spielminute verletzungsbedingt durch Daniel Dorner ersetzt werden. Nach einer Flanke von René Heinrich, war Lukas Kramer (16.) zur Stelle und platzierte seinen Kopfball in der linken Torecke. Danach kamen die Hausherren der SGM Erlenmoos/Ochsenhausen II besser ins Spiel, blieben jedoch vor dem Tor harmlos. In der 2. Halbzeit investierte die SGM mehr in ihr Spiel, konnte jedoch kein Kapital daraus schlagen. Der SVM spielte in der Nachspielzeit einen Konter clever aus. Max Hellgoth flankte rechts am Strafraum auf Daniel Dorner (90.), welcher mit seinem Kopfball zum 0:2 Endstand und Sieg für den SVM einnetze.
Tore: 0:1 Lukas Kramer (16.) und 0:2 Daniel Dorner (90.)

**Kreisliga B1 am Sonntag, 16.10.2022, um 13:15 Uhr in Achstetten:**
TSG Achstetten II – SGM Mittelbuch II/Ringschnait II 3:4 (2:3)
Spielstätte: Hauptspielfeld Achstetten
SGM-Torschützen: Roland Stamler (2x), Marco Münst und Thomas Sproll
Spielbericht: Die SGM hat in einem torreichen Spiel beim TSG Achstetten II am Ende mit 3:4 gewonnen. Daniel Piller und Roland Stamler erzielten beide einen Doppelpack.
Tore: 0:1 Roland Stamler (7.), 1:1 Fabian Knehr (29.), 1:2 Marco Münst (30.), 1:3 Thomas Sproll (40.), 2:3 Daniel Piller (45.), 3:3 Daniel Piller (72.) und 3:4 Roland Stamler (78.)

Wir freuen uns auf einen Heimspielsonntag am nächsten Wochenende in der Hellgoth-Bedachungen Arena in Mittelbuch. Ab 13:15 Uhr laden wir hierzu herzlich alle hierzu ein.

**Vorschau auf die nächsten Spiele:**
Kreisliga B1 am Sonntag, 23.10.2022, um 13:15 Uhr in Mittelbuch:
SGM Mittelbuch II/Ringschnait II – SV Sulmetingen II
Kreisliga A1 am Samstag, 23.10.2022, um 15 Uhr in Mittelbuch:
SV Mittelbuch – LJG Unterschwarzach

**Metzelsuppe SV Mittelbuch**
Der Sportverein Mittelbuch lädt am Sonntag, 13. November 2022, ab 10:30 Uhr zur Metzelsuppe in die Turn- u. Festhalle in Mittelbuch ein.

Wir freuen uns, dass die Metzelsuppe dieses Jahr wieder in gewohntem Rahmen stattfinden kann.
Wie immer werden von unserem Küchenteam Köstlichkeiten wie Kesselfleisch mit Kraut, die Schlachtplatte, Saumagen mit Spätzle und Salat, Schnitzel mit Spätzle und Salat, Bratwürste mit Salat und vegetarische Maultaschen serviert.
Für die musikalische Unterhaltung sorgt der Musikverein Mittelbuch. Zum süßen Ausklang gibt es wieder ein Kuchenbuffet mit leckeren selbstgemachten Kuchen.
Zudem lädt der SVM alle Fans und Freunde um 14:30 Uhr zum Spiel gegen den SV Winterstettenstadt in die Hellgoth-Bedachungen Arena in Mittelbuch ein.
Auf Ihr Kommen freut sich der Sportverein Mittelbuch e. V. 1932

**Kabarettabend mit den Mannes Sangesmannen am 19.11.2022**
Liebe Kabarettfreunde, liebe Karteninhaber,
in ein paar Wochen ist es endlich soweit und wir können unseren Kabarettabend mit den Mannes Sangesmannen endlich stattfinden lassen.
Termin: Samstag, 19.11.2022
Einlass um 19:00 Uhr, Beginn um 20:00 Uhr
Turn- und Festhalle Mittelbuch
Wir hoffen der Termin ist weiterhin für möglichst alle Karteninhaber passend. Die Mannes Sangesmannen und wir freuen uns schon jetzt auf einen unterhaltsamen Abend mit Euch.
Solltet Ihr Fragen bzw. Wünsche haben, könnt Ihr Euch gerne unter der E-Mail-Adresse b.rempp@sv-mittelbuch.de an uns wenden.
Wir freuen uns auf Euren Besuch!
Euer SV Mittelbuch e. V. 1932

# Vereinsnachrichten Reinstetten

## Förderverein SV Reinstetten e. V.

**Generalversammlung des Förderverein SV Reinstetten e. V.**
Am Freitag, 30. September 2022, fand die Generalversammlung des Förderverein SV Reinstetten e. V. im SVR-Vereinsheim statt. Der 1. Vorsitzende des Fördervereines Stefan Saalmüller konnte neben vielen Gästen auch Ortsvorsteher Georg Keller sowie den Vorstand des Hauptvereins Guido Hontzia begrüßen.
Sein Dank richtete sich vor allem an alle Freunde, Helfer und Gönner des Fördervereins.
Ein Gedenken an verstorbene Mitglieder des Vereins, deren Angehörige und Freunde schloss sich an.
Der 1. Vorsitzende Stefan Saalmüller erläuterte die Tätigkeiten des Fördervereins im Jahr 2021/22.
So gliederten sich die Haupttätigkeiten des Fördervereins im Kassieren von Eintrittsgeldern bei Heimspielen, Unterstützung des Hauptvereins durch Beiträge, Spenden und der Durchführung von Veranstaltungen/Events. Nach 2 Jahren Corona-Pause fand im Juni 2022 wieder die Best-Summer-Party mit DJ im Zelt vor dem Sportheim statt. Des Weiteren organisierte der Förderverein die Pflege des Sportgeländes durch Arbeitseinsätze der aktiven Mannschaften. Die Unterstützung und Betreuung der Fussballjugend durch Mitarbeit und Durchführung von Schulungen ist ebenfalls eine wichtige Aufgabe des Fördervereins.
Die Koordination dieser Tätigkeiten wurde in mehreren Ausschusssitzungen besprochen und geplant.
Nachfolgend informierten die jeweils Verantwortlichen (Schriftführer, Kassenwart und Kassenprüfer) mit Ihren Berichten aus dem Jahr 2021/22.
Ortsvorsteher Georg Keller nahm die jeweiligen Entlastungen vor. Turnusmäßig standen die Wahlen des 2. Vorsitzenden Walter Liebhardt (stellte sich nicht mehr zur Wahl), des Kassenwart Fabian Schad sowie der 2 Kassenprüfer Thomas Haas und Wolfgang Schoch an.
Als neuer 2.Vorsitzender des Fördervereins wurde Peter Laubheimer einstimmig gewählt.
Kassenwart sowie die beiden Kassenprüfer wurden ebenfalls in Ihrem Amt einstimmig bestätigt.
Zum Tagesordnungspunkt „Verschiedenes" teilte Ortsvorsteher Georg Keller mit, dass im Jahr 2023 die Auffahrt von der Hauptstraße und der Parkplatz vor dem Vereinsheim/Schützenheim durch die Stadt Ochsenhausen saniert werden soll.
Zum Abschluss warb der der 1. Vorsitzende Stefan Saalmüller für eine Mitgliedschaft im Förderverein SV Reinstetten e. V.

## Musikverein Reinstetten e.V.

**Generalversammlung des Musikvereins Reinstetten e.V.**
Herzliche Einladung zur Generalversammlung des Musikvereins Reinstetten e.V. am Samstag, 22.10.2022, 20.00 Uhr, im Gasthaus Hecht in Reinstetten.
Tagesordnung:
1. Begrüßung
2. Totenehrung
3. Bericht der Vorsitzenden
4. Bericht der Schriftführerin
5. Bericht der Jugendleiterin
6. Bericht des Dirigenten
7. Bericht der Kassiererin
8. Bericht der Kassenprüfer
9. Entlastung der Vorstandschaft
10. Wahlen
11. Verschiedenes, Wünsche, Anträge

Eingeladen sind alle aktiven, fördernden und Ehren-Mitglieder sowie Jungmusiker und Freunde des Vereins. Anträge zur Versammlung, sind in schriftlicher Form spätestens eine Woche vorab an die Vorsitzende zu richten.

## Reinstetter Harmonika-Spielring e.V.

**Herbstkonzert des Reinstetter Harmonika-Spielrings mit den Tänzern des SV Äpfingen**
Am Samstag, 15.10.2022, fand das Herbstkonzert des Reinstetter Harmonika-Spielrings (RHS) unter dem Thema „„Endlich geht´s wieder los!"" großen Anklang beim Publikum im herbstlich geschmückten und mit vielen Details der Berlin-Reise versehenen Reinstetter Gemeindesaal. Der RHS empfing die Tänzerinnen von drei Tanzgruppen des SV Äpfingen.
Durch das Programm führte Janine Bixenmann, die mit Witz und einigen Anekdoten der vergangenen Berlin-Reise die einzelnen Stücke des Orchesters und die Tänze den Zuschauern vorstellte. Für den musikalischen Auftakt des Abends in Reinstetten sorgten die Kleinsten des SV Äpfingen, und zwar die „Bambinis". Die Mädels sind zwischen sieben und 10 Jahren alt und sorgten gleich am Anfang für eine super Stimmung mit ihrem Tanz unter dem Motto „Lichterzauber".
Das Orchester des RHS unter der Leitung von Julia Bixenmann startete nach diesem ersten Tanz mit Stücken wie „La Pulce d´Acqua" und „Fluch der Karibik". Zum bekannten Stück „The Rose" von Amanda Mc Broom, das mit dem Gesang von Janine Bixenmann begleitet wurde, konnte der eine oder andere Zuschauer auch einen Gänsehaut-Moment erleben. Nach einer kurzen Pause, wurde die Stimmung von den „Funkies" des SV Äpfingen wieder aufgemischt mit ihrem Tanz zum Thema „Let´s rock".
Danach folgte der zweite Teil vom Orchester des RHS unter anderem mit den Stücken „Rocking all over the World" und „Take on Me". Mit der schönen Atmosphäre vom Stück „Viva la Vida" ging es zur letzten Tanzgruppe der Gäste den „Jazzigern" über. Die Mädels zwischen 13 und 15 Jahren, sorgten mit einem Tanz zu einem Medley aus den bekanntesten Liedern der schwedischen Popgruppe ABBA für eine sehr ausgelassene Stimmung.
Der Höhepunkt des Abends waren die Ehrungen der Mitspieler*Innen des RHS. Durch die Corona-Pandemie konnte das Herbstkonzert in den letzten zwei Jahren leider nicht stattfinden, weshalb diese Ehrungen nachgeholt wurden. So wurden insgesamt sehr viele Mitspieler*Innen geehrt, nämlich 22 an der Zahl. Zum einen gab es Ehrungen vom Verein für die Spieler, die sich seit 15, 25 oder 35 Jahren am Vereinsleben beteiligen. Zum anderen gab es Ehrungen vom Deutschen Harmonika Verband (DHV) für fünf, 10, 20, 30 und sogar 40 Jahren musikalisches Engagement. Ein Highlight waren auch die Ehrungen für die Ehrenämter der Kassiererin und der Dirigentin. So erhielt Simone Zürner die Ehrennadel 20 in Silber und Julia Bixenmann die Dirigentennadel in Gold für je 20 Jahre Ehrenamtliche Tätigkeit vom DHV.
Das Orchester des RHS sorgte mit den Liedern „Hollywood Hills" der Gruppe Sunrise Avenue und der Zugabe „Bella Ciao" für einen

gelungenen Abschluss des Abends. Das ganze Konzert fand sehr große Begeisterung beim Publikum, was der lang anhaltende Applaus bezeugte.
So war es dieses Jahr nach einer Corona-Zwangspause wieder ein abwechslungsreicher und erfolgreicher Konzertabend des Reinstetter Harmonika-Spielrings.

*Die Spieler*Innen des Reinstetter Harmonika-Spielrings*
*Foto: Dieter Schmoll*

## Reservisten-Kameradschaft Reinstetten

**Haussammlung 2022 für den Volksbund Deutsche Kriegsgräberfürsorge e.V.**
Wie wichtig das Engagement des Volksbundes für Frieden und Völkerverständigung ist, zeigt uns der völlig sinnlose Angriffskrieg in der Ukraine. Der Tod ist zehntausendfach nach Europa zurückgekehrt. Das Gefühl zum ohnmächtigen Zuschauer verurteilt zu sein, bedrückt daher viele von uns.
Die Bilder von Kriegstoten und Opfern von Gewalt erschüttern und verstörten uns. Menschen sind auf der Flucht und müssen ihr Hab und Gut zurücklassen. Bilder von ukrainischen und russischen Müttern, die um ihre Kinder weinen, lassen uns erstarren. Wir denken an die Opfer auf beiden Seiten und den Schmerz, den ihr sinnloser Tod hinterlässst. All dies erinnert uns an unser Land im und nach dem 2. Weltkrieg. Deshalb dürfen, ja müssen wir unsere Stimme erheben und auch an die richten, die Recht und Freiheit bedrohen und den Frieden unter den Menschen nicht nur in Europa unmöglich machen.
Der Volksbund pflegt 2,8 Millionen Kriegsgräber in 46 Staaten und trägt durch seine humanitäre Aufgabe der Kriegsgräberfürsorge seit Jahrzehnten zur direkten Friedensarbeit bei. Das Vermächtnis aller Kriegstoten, der gefallenen Soldaten und der zivilen Opfer ist und bleibt die richtige und wichtige Mahnung vor jeder Kriegsgefahr.
Zur internationalen Verständigung dienen auch die Jugendbegegnungsstätten und Workcamps des Volksbundes, in denen sich Jugendliche mit den Folgen von Krieg und Gewaltherrschaft auseinandersetzen. Diese Form der Friedensarbeit ist international einzigartig, vorbildlich und wichtiger denn je.
Unterstützen Sie bitte die vielfältige Friedensarbeit des Volksbundes und spenden Sie bei der diesjährigen Haus- und Straßensammlung.
Wie seit vielen Jahren führen die Mitglieder der Reservisten-Kameradschaft Reinstetten die Haussammlung durch, und zwar vom 20. Oktober bis 20. November 2022.
Armin Härle (RK-Leiter) Peter Kasper (Volksbund Ortsleiter)

## Sportverein Reinstetten e.V.

**Spielberichte SGM Reinstetten/Hürbel**
Türk Spor Biberach – SGM Reinstetten/Hürbel 5:0 (4:0)
Beim Tabellenführer aus Biberach war für unsere SGM am vergangenen Sonntag nichts zu holen. Der Gastgeber machte von Anfang an klar, dass er nicht gewillt ist Punkte abzugeben und brachte seine komplette spielerische Überlegenheit auf den Platz, dennoch hielt unsere Elf zunächst ordentlich dagegen. Durch einen Treffer in der 21. Minute ging der Gastgeber in Front. Die SGM kam zu keiner klaren Torchance hielt das Spiel bis zur 40. Minute dennoch offen. In den fünf Minuten vor der Halbzeit entschied der Gastgeber mit drei Treffern zum 4:0 Pausenstand das Spiel. Die zweite Halbzeit hatte bis auf den Elfmeter zum 5:0 (60.) wenige Höhepunkte.

Reserven: 3:2 (1:0)
In einem ausgeglichenen Spiel, in welchem der Gastgeber zur Pause mit 1:0 (20.) führte, bekam in der zweiten Halbzeit so richtig Schwung. Durch einen Doppelschlag mit zwei sehenswerten Toren von Tobias Göringer (60.) und Gabriel Haas (66.) drehte unsere Truppe das Spiel. Die Führung hielt allerdings nur zwei Minuten. In den letzten 20 Minuten hatten beide die Chance auf den Sieg, letztlich nutzte Türk Spor einen strittigen Handelfmeter zum Heimsieg (85.).

Nächste Spiele:
Sonntag, 23.10.2022, 15:00 Uhr in Hürbel:
SGM Reinstetten/Hürbel – SGM Sießen/Wain
Sonntag, 23.10.2022, 12:45 Uhr in Hürbel:
Reserven SGM Reinstetten/Hürbel – SGM Sießen/Wain

**Spielbericht Damen 1**
TSV Warthausen -SV Reinstetten 1:4 (0:1)
Unsere Damen 1 trafen am Freitag auf den TSV Warthausen. Beide Mannschaften stiegen gut ins Spiel ein. Der SVR ging mit einem frühen Treffer von Aylin Rapp bereits in der 9 Minute in Führung. Der SV Reinstetten gewann dadurch schnell die Überhand und konnte den Ball gut in den eigenen Reihen halten. Nach der Halbzeit fanden beide Mannschaften wieder gut ins Spiel zurück und der TSV Warthausen traf durch einen Eckball das Tor zum Ausgleich. Die Damen vom SVR ließen sich dadurch nicht einschüchtern und gingen kurz daraufhin mit 1:2 in Führung. Der SV Reinstetten übernahm wieder die Oberhand des Spiels und erzielten nochmals 2 Treffer.
Tore: 0:1 Aylin Rapp, 1:1 Julia Niedermaier, 1:2 Anja Fackler, 1:3 Aylin Rapp, 1:4 Kathrin Weggerle
Vorschau: Sonntag, 23.10.22, 11:00 Uhr: SV Reinstetten - SGM Dietmanns

## TSV Laubach e.V.

**19 TSV Laubach e.V. 76**

**Solide Leistungen des TSV**
**Bezirksliga Jugend U19**
**TSV Laubach – SV Steinhausen/Rottum 9:1**
Zu einem klaren Sieg kam es bei der U19. Auch wenn die Gäste nur mit drei Spielern antraten, überzeugten die Laubacher und gewannen am Ende verdient.
Das Eingangsdoppel ging mit 3:1 an Matthias Keller/Simon Süka und in den Einzeln holten M. Keller (2:0), David Keller (1:0), Süka (2:0) und Lara Segmiller (2:0) die Punkte.

**Kreisliga A Herren II**
**SV Erlenmoos – TSV Laubach II 8:8**
Beim Lokalderby in Erlenmoos gab es nach den vergangenen beiden Niederlagen ein hart umkämpftes Unentschieden.
In den Doppeln konnten sich nach 2:0-Satzführung nur Christoph Keller/Simon Süka im fünften Satz mit 8:11 durchsetzen. So lag Laubach zunächst mit 2:1 im Rückstand.
Im ersten Einzeldurchgang ließen sich Gerhard Saalmüller (0:3), Josef Grieser (1:3) und Chr. Keller (0;3) nicht beirren und hielten bis zum 5:4-Pausenstand für den Gastgeber den Anschluss.
Nach der Pause ging es weiter Punkt um Punkt hin und her. Saalmüller (0:3) und Grieser (0:3) setzten sich erneut durch. Während Süka mit 0:3 den wichtigen Punkt zum 8:7 klarmachte, kam es am Nebentisch bereits zum Schlussdoppel. Saalmüller/Grieser erkämpften sich mit ihrem 1:3-Sieg das verdiente Unentschieden und platzieren die Herren II damit in der Tabellenmitte.

**Am kommenden Wochenende stehen folgende Begegnungen an:**
**Samstag, 22.10.2022**
**Bezirksliga Damen**
16.00 Uhr TSV Opfenbach – TSV Laubach
**Kreisliga A Herren II**
18:00 Uhr TSG Maselheim – TSV Laubach II
**Bezirksliga Herren**
19:00 Uhr SV Äpfingen - TSV Laubach
Wir wünschen den Mannschaften den erhofften Erfolg
TSV Laubach

## Verein Dorfgemeinschaft Wennedach e.V.

**Patrozinium in Wennedach**
Am 28. Oktober feiern wir das Wennedacher Fest der Kirchenpatrone Simon und Judas Thaddäus. Wir beginnen um 9:00 Uhr mit einem Festgottesdienst in der Wennedacher Kirche. Anschließend sind alle zu einem Weißwurstfrühstück in die alte Schule eingeladen.

*Wennedacher Kirche*

# Sonstiges

## Essen für Senioren im Gemeindesaal Reinstetten

Ab Donnerstag, 10.11.22 wird für Senioren einmal wöchentlich, immer am Donnerstag um 11:45 Uhr ein Mittagessen angeboten. Der Speiseplan entspricht dem der Schülerinnen und Schüler, die zeitlich später im Gemeindesaal essen. In den Schulferien wird kein Essen angeboten.
Das Essen muss am Dienstag der Vorwoche bei A. Wespel bestellt werden. Hierbei wird auch der Speiseplan mitgeteilt. Zur Auswahl stehen zwei verschiedene Menüs, eines davon ist vegetarisch.
Kann das Essen wegen Krankheit oder aus anderen Gründen nicht im Gemeindesaal eingenommen werden, besteht die Möglichkeit es abzuholen. Eine Rückerstattung der Kosten ist nicht möglich.
Das Essen wird von Gastromenü aus Ulm geliefert. Der Preis pro Essen beträgt 4,50 Euro und sollte möglichst passend mitgebracht werden.
Zum Trinken wird Ihnen Leitungswasser angeboten. Gerne dürfen aber auch Getränke von Zuhause mitgebracht werden. Beim Mittagessen herrscht Selbstbedienung.
Die erstmalige Anmeldung ist am Dienstag, 01.11.22, für das Mittagessen am Donnerstag, 10.11.22, bei A. Wespel unter der Telefonnummer 07352 3332. Gerne dürfen Sie Ihre Nachricht auf das Band sprechen, wenn niemand erreichbar ist.

## Die Beauftragte für die Belange von Menschen mit Behinderung informiert

**Informationsveranstaltung für Angehörige psychisch kranker Menschen**
An Angehörige psychisch kranker Menschen richtet sich eine Informationsveranstaltung am Freitag 21. Oktober, 18 Uhr, im Zentrum für Psychiatrie, Paracelsusweg 3, 88400 Biberach. Bei dieser Veranstaltung wird das Thema Selbsthilfe näher beleuchtet sowie die Psychoedukative Gruppe des Zentrums für Psychiatrie Südwürttemberg vorgestellt.

Der Abend wird durch einen Impulsvortrag von Gabriele Glocker, stellvertretende Vorsitzende des Landesverbands Baden-Württemberg der Angehörigen psychisch erkrankter Menschen e.V. eröffnet. Gabriele Glocker berichtet über die Chancen, die Selbsthilfegruppen bieten.
Im Anschluss stellen Kerstin Lüchinger und Regina Heller die Psychoedukative Angehörigengruppe des Zentrums für Psychiatrie Südwürttemberg vor. In der psychoedukativen Angehörigengruppe informieren Expertinnen und Experten über mögliche Ursachen psychischer Erkrankungen, die erforderlichen Behandlungsmaßnahmen, Medikamente, Prognose und über soziale Aspekte. Zusätzlich haben Angehörige die Möglichkeit, Erfahrungen auszutauschen.
**Kontakt**: Daniela Glaser, Kommunale Beauftragte für die Belange von Menschen mit Behinderung
Landratsamt Biberach, 88400 Biberach
E-Mail: daniela.glaser@biberach.de
Telefon: 07351 52-7377

## Das Kreisforstamt informiert

**Förderung nachhaltige Waldwirtschaft – Wiederbewaldung: Jetzt Verwendungsnachweise einreichen**
Waldbesitzerinnen und Waldbesitzer, denen im Laufe des Jahres eine Förderung für Neupflanzungen gewährt wurde, sollten jetzt die Unterlagen einreichen, damit die Förderung ausgezahlt werden kann.
Dazu müssen sie den Zahlungsantrag (Verwendungsnachweis), die Pflanzenrechnungen und die ZüF-Zertifikate vorlegen. Erst dann kann die Maßnahme geprüft werden und die Auszahlung der Förderung erfolgen.
Für einige bereits durchgeführte Pflanzungen und Bewässerungen endet die Abgabefrist für den Verwendungsnachweis am Montag, 31. Oktober 2022.
Fragen beantwortet das Mitarbeiterteam des Sachgebiets Hoheit und Förderung des Kreisforstamts unter der Telefonnummer 07351 52-6900.

## Geburtsinformationsabend mit Kreißsaalbesichtigung im neuen Sana Klinikum

Das Geburtszentrum des Zentralkrankenhauses auf dem Biberacher Gesundheitscampus bietet werdenden Eltern unter chefärztlicher Leitung von Privatdozent Dr. Dominic Varga neben der gewohnt hohen Versorgungsqualität auch im neuen Klinikum Wohlfühlstatt Krankenhausatmosphäre. Zum nächsten Geburtsinformationsabend am 27. Oktober 2022 ab 19 Uhr sind werdende Eltern herzlich eingeladen.
Die beliebten Geburtsinformationsabende bieten werdenden Eltern die Möglichkeit, die Leistungen und die Ansprechpartner des Biberacher Geburtszentrums bereits vor der Geburt kennenzulernen sowie die Räumlichkeiten einschließlich der Kreißsäle zu besichtigen. Im Rahmen dessen steht das Geburtshilfe-Team im persönlichen Gespräch auch für Fragen rund um die Themen Geburt und Kind zur Verfügung. Der nächste Infoabend findet am **Donnerstag, 27. Oktober 2022, ab 19 Uhr** statt. Die Veranstaltung findet unter Einhaltung der aktuell geltenden Hygiene- und Schutzmaßnahmen statt. Dies beinhaltet derzeit das **durchgängige Tragen einer FFP2-Maske** sowie der **Nachweis eines tagesaktuellen, negativen Antigen-Schnelltests**. Teilnehmer erhalten dafür im Biberacher Testzentrum auf dem Klinikvorplatz von 6.00 Uhr bis 17.00 Uhr einen **kostenfreien Schnelltest**. Hierzu ist die Teilnahme an der Veranstaltung als Testgrund anzugeben. Die Teilnehmerzahl ist begrenzt, Interessierte können sich bis zum Vortrag der Veranstaltung über das Sekretariat der Frauenklinik unter Tel. 07351 55-7300 anmelden.
Weiterführende Informationen sind online unter **www.sana.de/biberach** erhältlich.

## Allergien und Asthma

Warum leiden immer mehr Menschen an Allergien? Welche Faktoren können ein allergisches Asthma begünstigen? Und wie kann man sich vorbeugend davor schützen?
Antworten auf diese und viele weitere Fragen bietet Alwin Nuber, Chefarzt der Medizinischen Klinik mit Schwerpunkt Pneumologie, im Rahmen seines Vortrags „Allergien und Asthma".

**Veranstaltungsdetails**
**Wann:** Mittwoch, der 26. Oktober 2022 | 18 Uhr
**Wo:** Sana Klinikum Landkreis Biberach
Marie-Curie-Straße 4 | 88400 Biberach
**Referent:** Alwin Nuber, Chefarzt der Medizinischen Klinik mit Schwerpunkt Pneumologie

Die Veranstaltung findet unter Einhaltung der aktuell geltenden Hygiene- und Sicherheitsmaßnahmen statt. **Dies beinhaltet das durchgängige Tragen einer FFP2-Maske sowie den Nachweis eines tagesaktuellen, negativen Antigen-Schnelltests. Teilnehmer erhalten dafür im Biberacher Testzentrum auf dem Klinikvorplatz von 6.00 Uhr bis 17.00 Uhr einen kostenfreien Schnelltest. Hierzu ist die Teilnahme an der Veranstaltung als Testgrund anzugeben.**
Die Teilnehmerzahl ist begrenzt, Interessierte können sich bis zum Vortag der Veranstaltung telefonisch unter 07351 55-9820 oder per E-Mail unter slb-fortbildung@sana.de anmelden.

## Lehrgang zur Erlangung des Sachkundenachweises im Pflanzenschutz startet Ende Oktober

Pflanzenschutzmittel dürfen auf landwirtschaftlich, gärtnerisch oder forstwirtschaftlich genutzten Flächen nur angewandt werden, wenn der Anwender die dafür notwendige Sachkunde im Pflanzenschutz besitzt.
Die Obst- und Gartenbauakademie Biberach bietet deshalb zur Erlangung der Sachkunde den Lehrgang „Sachkundenachweis im Pflanzenschutz für Anwender und Abgeber, Schwerpunkt Garten- und Obstbau" an. Der Lehrgang unter der Leitung von Gartenbautechnikerin Mandy Hopp beginnt am Samstag, 29. Oktober, und findet im Landwirtschaftsamt, Bergerhauser Straße 36 in Biberach statt. Die Kurstermine sind jeweils samstags am 29. Oktober sowie 5. und 12. November von 9 bis 18 Uhr. Der Lehrgang endet mit einer Abschlussprüfung zur Erlangung der Sachkunde am Samstag, 26. November.
Eine Anwendung von Pflanzenschutzmitteln ohne diese Sachkunde stellt einen Verstoß gegen das Pflanzenschutzgesetz dar und wird bei einer Feststellung mit einem Bußgeld und einer Kürzung der EU-Ausgleichsleistungen geahndet. Die notwendige Sachkunde besitzen bereits Personen, die entweder einen Berufsabschluss in den Bereichen Land-, Forstwirtschaft oder Gartenbau absolviert oder einen Pflanzenschutzsachkundelehrgang besucht und erfolgreich abgeschlossen haben. Die Teilnahme- und Prüfungsgebühr inklusive lehrgangsbegleitender Fachliteratur mit Prüfungsfragen und Antworten beträgt 135 Euro.
Verbindliche Anmeldung unter www.landwirtschaftsamt-biberach.de. Fragen beantwortet das Team des Landwirtschaftsamts unter der Telefonnummer 07351 52-6702.
Anmeldeschluss ist Mittwoch, 26. Oktober 2022.

## Oberschwäbisches Museumsdorf Kürnbach

**Aktionen rund um die Apfelausstellung im Museumsdorf**
Am Sonntag, 23. Oktober, dreht sich im Oberschwäbischen Museumsdorf Kürnbach von 10 bis 16 Uhr alles um den Apfel: Von Führungen über Apfelsaft pressen bis hin zu Bastelangeboten können sich die Besucherinnen und Besucher auf ein buntes Programm rund um die Paradiesfrucht freuen.
Die großen und kleinen Besucherinnen und Besucher erleben am Sonntag im Museumsdorf an der Saftpresse, wie aus den Früchten leckerer Apfelsaft wird. Kinder können außerdem selbst kreativ werden und Sonnenblumen basteln und Origami-Herbstblätter falten.

**Führungen durch die Obstsortenausstellung**
Apfelbegeisterte kommen am Sonntag voll auf ihre Kosten: Kreisgärtner Michael Ege führt interessierte Besucherinnen und Besucher um 11 Uhr und 14 Uhr durch die große Obstsortenausstellung und berichtet spannend über alte Apfel- und Birnensorten und den Obstanbau in Oberschwaben.

## Aufpassen bei Bestellungen von Pellets und Brennholz!

**Verbraucherzentrale erhält vermehrt Beschwerden über Fake Shops, die Abzocke mit Pellets & Co. betreiben**
Mit den enormen Preissteigerungen für Energie sind auch die Kosten für Pellets und Scheitholz zum Heizen in die Höhe geschossen. Unseriöse Anbieter nutzen die angespannte Marktsituationen aus, um Verbraucher:innen in Online-Fakeshops abzuzocken. Die Verbraucherzentrale bekommt vermehrt Beschwerden darüber – und gibt Tipps, wie Verbraucher:innen Fake Shops erkennen können.
Die Masche ist nicht neu: Fake Shops locken online mit begehrten Produkten zu sehr niedrigen Preisen, verlangen Vorkasse, aber liefern dann die Ware nicht. Verbraucher:innen haben es oft schwer, an ihr bereits bezahltes Geld zu gelangen, da die Abzocker schwer zu fassen sind. Im aktuellen Fall berät die Verbraucherzentrale Baden-Württemberg vermehrt Verbraucher:innen, die in gefakten Onlineshops, auf der Suche nach günstigen Pellets- oder anderen Brennmaterialien in die Fakeshop-Falle getreten sind. Auch sie haben per Vorkasse bezahlt, die Ware aber leider nie erhalten.

**So erkennen Sie Fake Shops**
Ist das Geld einmal per Vorkasse überwiesen, ist es meistens schwierig, das Geld von einem Fakeshop wieder zurückzubekommen. „Betroffene können zwar versuchen, ihre Bank zu kontaktieren, um die Zahlung zu stoppen. Das ist teilweise aber schon nach ein paar Sekunden nicht mehr möglich. Zahlungsdienstleister, die einen Käuferschutz anbieten sind da Erfolgsversprechender, aber auch bei einem Lastschriftverfahren haben sie bis zu acht Wochen nach Einzug Zeit, um die Zahlung rückgängig zu machen“, sagt Matthias Bauer, Abteilungsleiter für Bauen, Wohnen, Energie bei der Verbraucherzentrale Baden-Württemberg.
Damit Verbraucher:innen gar nicht erst in unangenehme Situationen mit Fakeshops geraten, rät die Verbraucherzentrale auf folgende „Warnsignale“ zu achten, um Abzocke zu vermeiden:

- **Auffällige Internetadressen:**
  Pellets im „Möbel Shop“? Wenn der Geschäftsname nicht zum angepriesenen Produkt passt, ist Skepsis angesagt. Auch Schreibfehler sind immer Anzeichen zu besonderer Vorsicht.
- **Nur eine Zahlungsweise:**
  Vorsicht bei ausländischen IBAN-Kontoverbindungen. Die uns bekannten Fälle weisen ein französisches Konto auf. Schauen Sie immer, ob es mehrere Bezahlwege gibt. Verbleibt bei der eigentlichen Bestellung nur noch die Vorkasse, dann Hände weg! Händler haben bis zum Bestellbutton mindestens zwei Zahlungswege vorzuhalten.
- **„Gütesiegel“:**
  Gerade Fake Shops verwenden erfundene Gütesiegel ohne jeglichen Wert. Zum Teil bilden sie echte Gütesiegel ab, ohne dass sie das entsprechende Zertifikat besitzen. Sind Siegel nicht mit dem Siegel-Betreiber verlinkt, gilt: Hände weg!
- **Impressum und AGB:**
  Ein Blick in die AGB (Allgemeine Geschäftsbedingungen) und das Impressum ist immer hilfreich: Fehlt das Impressum, ist das immer ein starkes Indiz, dass ein unseriöses Unternehmen dahintersteckt.

Mehr Informationen zum Thema Fakeshops finden Verbraucher:innen hier auf der Internetseite der Verbraucherzentrale – hier stellt sie auch einen „Fakeshopfinder“ zur Verfügung, mit dem Verbraucher:innen einfach und kostenlos rausfinden können, ob ein Shop seriös ist.

## Einladung zum Konzert Chor IMPULS

Am Sonntag, 23. Oktober 2022, findet in der Marienkirche in Laupheim das diesjährige Konzert des Chores IMPULS statt.
Unter dem Thema „Halte mich“ gestaltet der Chor mit Bandbegleitung und a cappella unter der Leitung von Christa Knopf ein abwechslungsreiches Konzert mit ausgewählten Liedern der christlichen Popularmusik.
Die Lieder und Texte möchten Impulse für einen lebendigen Glauben geben.
Das Konzert beginnt um 19.00 Uhr.
Sie sind herzlich eingeladen!
Der Eintritt ist frei. Spenden sind willkommen.

## Verband Katholisches Landvolk e.V.

**Tagung für Eltern, Großeltern und Pädagogen**
am Donnerstag, 27. Oktober 2022, 19:30 Uhr in 88436 Eberhardzell, Gebhard-Müller-Schule, Schulstr. 8
Referent: Manfred Faden, pädagogischer Berater
Er spricht zum Thema: „Erziehung – eine Gratwanderung zwischen Halt geben und loslassen“
Was brauchen Kinder, um sich gesund zu entwickeln?
Eltern wollen in der Regel das Beste für ihr Kind. Um sein Potenzial zu entfalten, braucht das Kind „Spiel“-Raum im wahrsten Sinne des Wortes. In diesem „Spiel“-Raum kann es seine Selbstwirksamkeit erproben, kann es seine sozialen Kompetenzen entwickeln und mit seiner Neugier die Welt entdecken.
Eltern begleiten diese Prozesse des Lernens und Formens liebevoll und klar, indem sie einerseits notwendige Grenzen setzen, andererseits im Vertrauen auf die Fähigkeiten des Kindes aber auch genügend Freiräume lassen.
Was können Eltern tun, um ihrem Kind/Jugendlichen eine Grundlage für ein gelingendes Leben zu ermöglichen? Hierzu gibt es Anregungen.
Herzliche Einladung an alle Interessierten Eltern (Väter und Mütter), Großeltern, Pädagogen usw.
Unter Einhaltung der aktuellen Corona-Vorschriften.
Eintritt frei.
Um eine Spende wird gebeten!

## Gastschüler aus Brasilien suchen dringend Gastfamilien in Deutschland

Im Rahmen eines Gastschülerprogramms mit der Schweizer Schule aus Sao Paulo sucht die DJO - Deutsche Jugend in Europa für den Zeitraum von 14.01. – 02.03.23 nette Gastfamilien.
Der Gegenbesuch ist möglich.
Kontakt: DJO-Deutsche Jugend in Europa e.V., Schlossstraße 92, 70176 Stuttgart. Tel. 0711-6586533, Mob. 0172-6326322, e-Mail: gsp@djobw.de, www.gastschuelerprogramm.de.

## Anzeigen

**Warum werden zu Halloween Kürbisse ausgehöhlt?**

Der Brauch, Fratzen in ausgehöhlte Rüben zu schneiden, die man von innen mit Kerzen beleuchtet, geht auf eine irische Legende zurück: Ein Schmied namens Jack war, nachdem er seine Seele verkauft hatte, weder im Himmel noch in der Hölle willkommen. Als der Teufel ihn wegschickte, gab er ihm jedoch gegen die Kälte ein Stück glühende Kohle mit auf den Weg. Diese Kohle legte Jack in eine ausgehöhlte Rübe. Daraus leiteten die Menschen ab, dass glühende Kohle in einer Rübe den Teufel fernhält. Da es in den USA mehr Kürbisse als Rüben gibt, wurden dort Kürbisse ausgehöhlt.

© Brückner/DEIKE 702U07U4

## MIETGESUCHE

**Wohnung für ukrainische Familie (3 Personen)**
gesucht. Angebote unter Telefon 0162 1300374

## ÄRZTE

**Hausarztpraxis**
**Dr. med. Uta-Maria Waldmann**
Klosterstraße 14, Rot a. d. Rot, Tel. 08395-1558
**Urlaub** vom 31.10.-04.11.22
www.praxis-rot.de

## STELLENANGEBOTE

Begegnen und Erleben **Kindergarten St. Maria**

Die Katholische Kirchengemeinde St. Johannes Evangelist in Ummendorf bietet ein umfassendes und qualifiziertes Betreuungsangebot für Kinder im Alter von zwei Jahren bis zum Schuleintritt. Für die Mutterschutz- und Elternzeitvertretung einer Mitarbeiterin suchen wir zunächst befristet, mit der Aussicht in ein unbefristetes Anstellungsverhältnis zu wechseln, eine

**Pädagogische Fachkraft (m/w/d)**
(unter Angabe Ihres Wunschdeputats)

Sind Sie neugierig auf uns geworden? Dann freuen wir uns, Sie kennen zu lernen. Gerne beantwortet Ihnen Frau Mohr (Kindergartenleitung) alle Fragen zu der Einrichtung und führt Sie durch die Räumlichkeiten. Melden Sie sich unter Tel.: 07351/22275 und vereinbaren Sie einen Hospitationstermin. Alternativ können Sie Ihre Bewerbungsunterlagen auch gleich an das: **Kath. Verwaltungszentrum, Daniela Brüggemann-Grab, Kolpingstraße 43, 88400 Biberach/Riss, Telefon 07351/8095313, E-Mail: bewerbungen.bc@kvz.drs.de,** senden.

**Europas Zukunft braucht Natur**
Gemeinsam mit unseren Verbündeten leisten wir Widerstand gegen den Ausverkauf der letzten Naturschätze Europas. Spenden Sie für eine lebenswerte Zukunft! **Mehr Informationen auf www.euronatur.org/fluss**

Menschen und Natur verbinden

euronatur Westendstraße 3 • 78315 Radolfzell • Telefon +49 (0)7732/9272-0 • info@euronatur.org

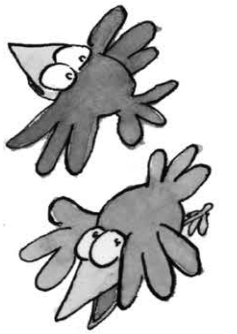

# Vogelscheuche

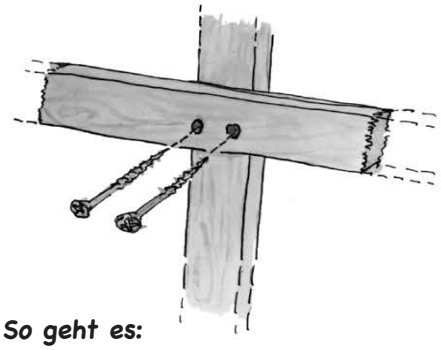

**Das brauchst du:**

- zwei Dachlatten (etwa 1 Meter und 2,2 Meter Länge)
- einen Jutebeutel oder einen kleinen Kissenbezug
- Stroh
- altes Hemd, Hose und Mütze
- Flüssigkleber
- Bohrmaschine
- zwei Schrauben (3,5 Millimeter x 50 Millimeter)
- Acryl- oder Stofffarbe
- zwei alte CDs
- Bindfaden

**So geht es:**

**1** Bring die kürzere Latte mithilfe der Bohrmaschine und der zwei Schrauben quer über der längeren Latte an, sodass sie zu einem Ende der längeren Latte circa 20 Zentimeter Abstand hat. Lass dir dabei von einem Erwachsenen helfen.

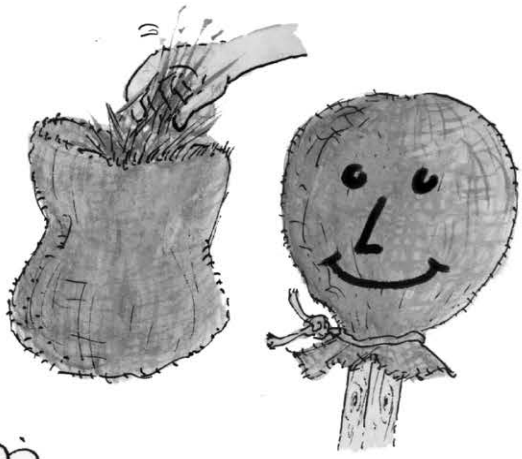

**2** Füll den Jutebeutel mit Stroh, stülp ihn über den oberen Teil der Dachlatten und binde ihn fest zu. Mal anschließend mit Acryl- oder Stofffarbe Augen, Mund und Nase auf das Gesicht. Kleb die Mütze mit dem Flüssigkleber oben drauf und fertig ist der Kopf!

**3** Kleide die Vogelscheuche an, indem du das Hemd über die Querlatte ziehst und die Hose mit Flüssigkleber an der senkrechten Latte befestigst. Zusätzlich kannst du sie mit Bindfaden festbinden. Befestige jeweils eine CD mit dem Faden an den Hemdsärmeln. Die Lichtspiegelungen, die entstehen, wenn die Sonne auf sie trifft, halten die Vögel zusätzlich fern. Grab gemeinsam mit deinem Helfer den Pfosten der Vogelscheuche nun etwa 50 Zentimeter tief in den Boden ein.

Illustration: © Hollich/DEIKE 750U10U1

# Nicht mehr lang bis *Weihnachten*

## - Suchen Sie bereits jetzt Ihre Grußanzeige aus -

7

113,00 €

Größe: 90 x 100 mm

8

102,00 €

Größe: 90 x 90 mm

10% Frühbucher-Rabatt

9

102,00 €

Größe: 90 x 90 mm

10

113,00 €

Größe: 90 x 100 mm

Alle Preise sind pro Gemeinde für Farb- und s/w-Anzeigen, zzgl. MwSt., nicht weiter rabattfähig. Anzeigenbuchungen sind auch über die Mediaberatung der Schwäbischen Zeitung möglich.
Mehr Motive finden Sie auf unserer Homepage unter: www.duv-wagner.de/Weihnachtskatalog

Druck + Verlag Wagner GmbH & Co. KG | Max-Planck-Straße 14 | 70806 Kornwestheim | 07154 8222-70 | anzeigen@duv-wagner.de

Gemeinde
**GUTENZELL-HÜRBEL**

In der Gemeinde Gutenzell-Hürbel im Landkreis Biberach (1.875 Einwohner) ist baldmöglichst eine Stelle als

## Mitarbeiter/in im Hauptamt (m/w/d)

in Teilzeit mit einem Beschäftigungsumfang zwischen 30 % und 60 % zu besetzen.

Ausführliche Informationen zum genauen Aufgabengebiet, zu unseren Anforderungen sowie zur Bezahlung erhalten Sie auf unserer Internetseite www.gutenzell-huerbel.de.

Sind Sie interessiert, so richten Sie Ihre aussagekräftigen Bewerbungsunterlagen bitte bis zum 09.11.2022 an das Bürgermeisteramt Gutenzell-Hürbel, Kirchberger Straße 8, 88484 Gutenzell-Hürbel. Für Fragen steht Ihnen Bürgermeisterin Monika Wieland (Telefon: 07352 9235-15, E-Mail: wieland@gutenzell-huerbel.de) gerne zur Verfügung.

Wir freuen uns auf Ihre Bewerbung.

- Du bist mindestens 13 Jahre alt
- Du hast mittwochs Zeit
- Dann bist du bei uns als Südfinder Zusteller (m/w/d) genau richtig.

Wir freuen uns auf dich.
0751-2955-1666
info@merkuria.de
www.merkuria.de

QR Code scannen und bewerben

## Werben mit Erfolg

**Die katholische Kirchengemeinde Bad Wurzach**
sucht für ihre Kindergärten baldmöglichst Mitarbeiter*innen

Kindergarten St. Verena Bad Wurzach
**Erzieher*in** oder **Pädag. Fachkraft** (m/w/d) **100 %**
Die Leiterin Liane Pollermann (07564/3259) gibt Ihnen gerne vorab weitere Informationen.

Kindergarten St. Maria Seibranz
**Integrationsfachkraft** (m/w/d) **34,94 %**
Die Leiterin Frau Nicole Göser-Klein (07564/1660) gibt Ihnen gerne vorab weitere Informationen.

Kindergarten St. Martin Hauerz
**Erzieher*in** oder **Pädag. Fachkraft** (m/w/d) **35 %**, befristet
Die Leiterin Frau Anja Halder (07568/747) gibt Ihnen gerne vorab weitere Informationen.

Wir freuen uns auf Ihre Bewerbung bis zum **26.10.2022** an: Katholisches Verwaltungszentrum Allgäu-Oberschwaben, Zeppelinstraße 4, 88353 Kißlegg, z.Hd. Laura Klöckler, lkloeckler@kvz.drs.de, weitere Informationen unter: jobs.drs.de

## Machen Sie Schlagzeilen!

## GESCHÄFTSANZEIGEN

**Trinkwasser** sollte nicht nur sauber, sondern rein sein!

Das heißt: absolut frei von Kalk, Nitrat, Salz, Schwermetallen, Arznei- und Pflanzenschutzmittelrückständen, Keimen.....

**Sonderaktion: Unverbindlicher und kostenloser**

**Wassertest**

Die Wasser-Fachberatung bei Ihnen zuhause!

Boden- und Wasseruntersuchung Dr. Werner Jans, Friedhofweg 22, 88477 Schwendi-Orsenhausen, 07353/661, werner.jans@web.de

## Zeigen Sie Präsenz!

Veröffentlichen Sie jetzt **Ihre Anzeige** auf unseren **neuen Sonderseiten** um Ihr Unternehmen werbewirksam zu präsentieren.

KW 43/44

**Interesse oder Fragen?**
Rufen Sie uns einfach an: 07154 8222-70
Wir beraten Sie gerne!

Druck + Verlag
WAGNER
Seit mehr als 60 Jahren ein loyaler Partner der Kommunen.

Max-Planck-Straße 14 · 70806 Kornwestheim · Telefon 07154 8222-70
Telefax 07154 8222-10 · anzeigen@duv-wagner.de · www.duv-wagner.de