Ochsenhauser
ANZEIGER

Nr. 23 / 2019 Mitteilungsblatt der Stadt Ochsenhausen 7. Juni 2019

Wahlergebnisse in Ochsenhausen

Wegen eines Versehens wurden im letzten OAZ bei den Ergebnissen der Wahl des Ortschaftsrats Reinstetten leider die Ergebnisse aus Ochsenhausen veröffentlicht.

Das bitten wir zu entschuldigen.
Hier nun das Ergebnis der Ortschaftsratswahl Reinstetten:

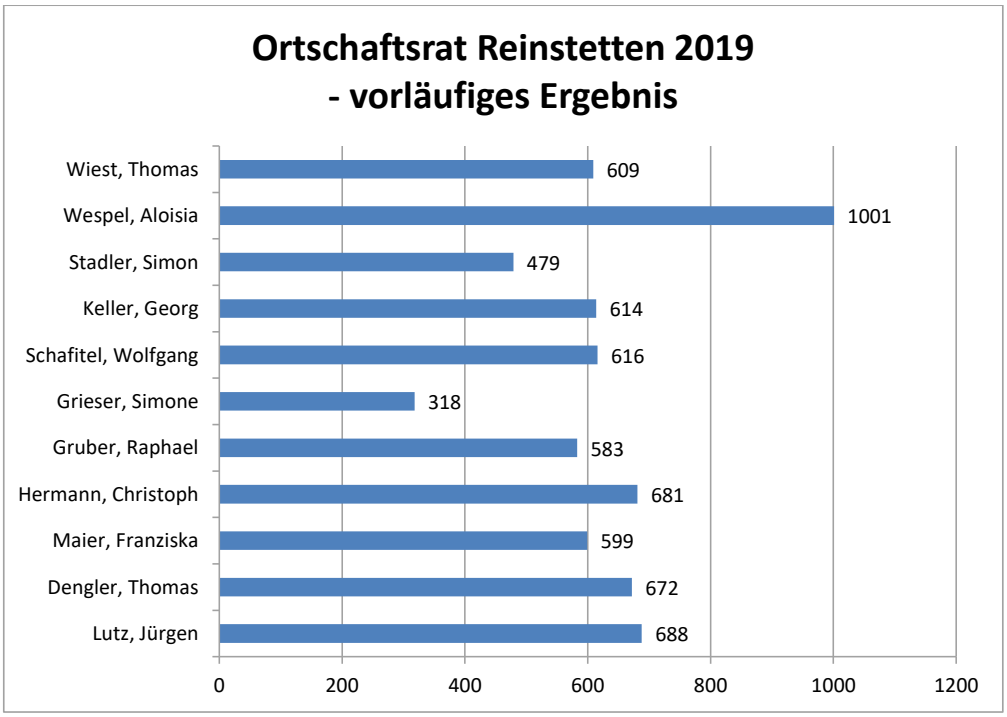

Festspielintendant ausgezeichnet
Christian Altenburger erhält Bürgerehrennadel

Mit der Bürgerehrennadel der Stadt Ochsenhausen wurde Professor Christian Altenburger, der Intendant der Musikfestspiele Schwäbischer Frühling, von Bürgermeister Andreas Denzel ausgezeichnet.
Beim Abschlusskonzert der Musikfestspiele Schwäbischer Frühling am vergangenen Wochenende wurde der Intendant Christian Altenburger verabschiedet. Zuvor erhielt er aus den Händen von Bürgermeister Andreas Denzel die Bürgerehrennadel der Stadt Ochsenhausen. „Unter seiner Leitung sind die Musikfestspiele zum festen Bestandteil der Festspiellandschaft Oberschwabens geworden und haben eine Strahlkraft entwickelt, die weit über die Region hinausreicht“, so das Stadtoberhaupt in seiner Laudatio. Im Jahr 2003 habe der renommierte Musikprofessor und Geigensolist die Leitung der Musikfestspiele übernommen. Unter seiner Ägide seinen mit dem Konzept der „Artists in Residence“ Maßstäbe in der Festspiellandschaft gesetzt worden, so Denzel weiter. In den 17 Jahren seiner Intendanz sei es Christian Altenburger gelungen, zahlreiche europäische Spitzenmusiker nach Ochsenhausen zu locken. Sein Verdienst sei es auch, mit einem Crossover-Programm und mit Meisterkursen unter dem Titel „Next Generation“ neue musikalische Wege zu beschreiten. Zudem habe der Intendant auch als Musiker die Festspiele bereichert. „In sage und schreibe 53 Konzerten“, rechnete der Bürgermeister vor, habe Altenburger mitgewirkt. Dafür gebühre ihm Dank und Anerkennung. Für seine Verdienste um die Stadt Ochsenhausen wurde ihm deshalb die Bürgerehrennadel verliehen. „Er hat sich um die Stadt Ochsenhausen und ihre Bürger verdient gemacht“, zitierte Denzel aus der Verleihungsurkunde.

Bürgermeister Andreas Denzel (links) zeichnete den Intendanten der Musikfestspiele Schwäbischer Frühling, Professor Christian Altenburger, mit der Bürgerehrennadel der Stadt Ochsenhausen aus. Foto: Steffen Dietze

Amtliche Bekanntmachungen

Öffentliche Bekanntmachung des Ergebnisses der Wahl des Ortschaftsrats Mittelbuch am 26. Mai 2019

Hiermit wird das vom Gemeindewahlausschuss festgestellte Ergebnis der Wahl des Ortschaftsrats Mittelbuch am 26. Mai 2019 bekannt gemacht.

I **Wahl des Ortschaftsrats Mittelbuch**

1.

Zahl der Wahlberechtigten (A)	821
Zahl der Wähler (B)	526
Zahl der ungültigen Stimmzettel (C)	3
Zahl der gültigen Stimmzettel (D)	523
Zahl der gültigen Stimmen (E)	2.833

2. Auf die einzelnen **Wahlvorschläge** entfallen

	WV Nr. 1 Kurzbezeichner oder Kennwort BfM	
	Stimmen	Sitze
insgesamt	2.833	8

PC-Wahl 10.0 - Stadt Ochsenhausen - 26.5.2019 10:34

Wahlvorschlag (Partei, Wählervereinigung) Bewerber/in (lfd. Nr., Familiennamen, Vorname, Anschrift)	Stimmenzahl	Status
107) Utz, Helmut, Kleinser 33,	419	**Gewählt**
102) Frisch, Joachim,	375	**Gewählt**
105) Renz, Thomas,	359	**Gewählt**
108) Wohnhas, Karl,	358	**Gewählt**
101) Bock, Stefanie,	319	**Gewählt**
104) Karl, Martin,	300	**Gewählt**
106) Traub, Alfred,	296	**Gewählt**
103) Hecht, Kajetan,	280	**Gewählt**
100) Ries, Daniel,	14	Ersatz
100) Sauter, Johannes,	12	Ersatz
100) Hartmann, Stefan,	12	Ersatz
100) Schneider, Florian,	7	Ersatz
100) Renz, Elmar,	6	Ersatz
100) Utz, Franz,	5	Ersatz
100) Krüger, Udo,	4	Ersatz
100) Spengler, Wolfgang,	4	Ersatz
Weitere Personen **37 Personen**	63	Ersatz (Direkt)

Ort, Datum

Ochsenhausen, 07.06.2019

Bürgermeisteramt
gez.

Oelmaier
Vorsitzende Gemeindewahlausschuss

Unterschrift, Amtsbezeichnung

PC-Wahl 10.0 - Stadt Ochsenhausen - 26.5.2019 10:34

Öffentliche Bekanntmachung des Ergebnisses der Wahl des Ortschaftsrats Reinstetten am 26. Mai 2019

Hiermit wird das vom Gemeindewahlausschuss festgestellte Ergebnis der Wahl des Ortschaftsrats Reinstetten am 26. Mai 2019 bekannt gemacht.

I **Wahl des Ortschaftsrats Reinstetten**

1.

Zahl der Wahlberechtigten (A)	1.627
Zahl der Wähler (B)	1.072
Zahl der ungültigen Stimmzettel (C)	62
Zahl der gültigen Stimmzettel (D)	1.010
Zahl der gültigen Stimmen (E)	9.674

2. Auf die einzelnen **Wahlvorschläge** entfallen

	WV Nr. 1 Kurzbezeichner oder Kennwort UW		WV Nr. 2 Kurzbezeichner oder Kennwort FB	
	Stimmen	Sitze	Stimmen	Sitze
insgesamt	4.842	6	4.832	5
- davon Ausgleichssitze	------	0	------	1
- in den Wohnbezirken	------	6	------	4
Reinstetten	2.689	3	2.643	2
Eichen	0	0	0	0
Goppertshofen	968	1	0	0
Laubach	1.185	2	942	1
Wennedach	0	0	1.247	1

Wahlvorschlag (Partei, Wählervereinigung) **Wohnbezirk** **Bewerber/in** (lfd. Nr., Familiennamen, Vorname, Anschrift)	Stimmenzahl	Status
Unabhängige Wähler 1, Reinstetten **103) Lutz, Jürgen,**	688	**Gewählt (Direkt)**
Unabhängige Wähler 1, Reinstetten **102) Dengler, Thomas,**	672	**Gewählt (Direkt)**
Unabhängige Wähler 1, Reinstetten **104) Maier, Franziska,**	599	**Gewählt (Direkt)**
Unabhängige Wähler 3, Goppertshofen **106) Hermann, Christoph,**	681	**Gewählt (Direkt)**
Unabhängige Wähler 4, Laubach **109) Gruber, Raphael,**	583	**Gewählt (Direkt)**
Unabhängige Wähler 4, Laubach **108) Grieser, Simone,**	318	**Gewählt (Direkt)**
Unabhängige Wähler 1, Reinstetten **105) Schoch, Michael,**	443	Ersatz (Direkt)
Unabhängige Wähler 1, Reinstetten **101) Dangel, Alexander,**	287	Ersatz (Direkt)
Unabhängige Wähler 3, Goppertshofen **107) Liebhardt, Franz,**	287	Ersatz (Direkt)
Unabhängige Wähler 4, Laubach **110) Schmidberger, Ralf,**	284	Ersatz (Direkt)

Wahlvorschlag (Partei, Wählervereinigung) Wohnbezirk Bewerber/in (lfd. Nr., Familiennamen, Vorname, Anschrift)	Stimmenzahl	Status
Freie Bürger 1, Reinstetten **203) Schafitel, Wolfgang,**	616	**Gewählt (Direkt)**
Freie Bürger 1, Reinstetten **201) Keller, Georg,**	614	**Gewählt (Direkt)**
Freie Bürger 4, Laubach **206) Stadler, Simon,**	479	**Gewählt (Direkt)**
Freie Bürger 5, Wennedach **210) Wespel, Aloisia,**	1.001	**Gewählt (Direkt)**
Freie Bürger 1, Reinstetten **205) Wiest, Thomas,**	609	**Gewählt (Ausgleich)**
Freie Bürger 1, Reinstetten **205) Wiest, Thomas,**	609	Ersatz (Direkt)
Freie Bürger 1, Reinstetten **204) Schoch, Peter,**	476	Ersatz (Direkt)
Freie Bürger 1, Reinstetten **202) Lutz, David,**	328	Ersatz (Direkt)
Freie Bürger 4, Laubach **207) Wiest, Siegfrid,**	400	Ersatz (Direkt)
Freie Bürger 4, Laubach **208) Wühr, Klaus Peter,**	63	Ersatz (Direkt)
Freie Bürger 5, Wennedach **209) Eibofner, Stefan,**	246	Ersatz (Direkt)
Freie Bürger 1, Reinstetten **204) Schoch, Peter,**	476	Ersatz (Ausgleich)
Freie Bürger 4, Laubach **207) Wiest, Siegfrid,**	400	Ersatz (Ausgleich)
Freie Bürger 1, Reinstetten **202) Lutz, David,**	328	Ersatz (Ausgleich)
Freie Bürger 5, Wennedach **209) Eibofner, Stefan,**	246	Ersatz (Ausgleich)
Freie Bürger 4, Laubach **208) Wühr, Klaus Peter,**	63	Ersatz (Ausgleich)

Ort, Datum

Ochsenhausen, 07.06.2019

Bürgermeisteramt
gez.

Oelmaier
Vorsitzende Gemeindewahlausschuss

Unterschrift, Amtsbezeichnung

Wichtige Rufnummern

Bereitschaftsdienste
Ärztlicher Bereitschaftsdienst an den Wochenenden und Feiertagen und außerhalb der Sprechstunden: Tel. 116117
Montag bis Freitag 9 bis 19 Uhr: docdirekt – Kostenfreie Onlinesprechstunde von niedergelassenen Haus- und Kinderärzten, ***nur für gesetzlich Versicherte***
unter 0711 96589700 oder www.docdirekt.de

weitere Bereitschaftsdienste
Dienstzeit: Samstag, Sonn- und Feiertag

Zahnärztlicher Notfalldienst	01805 911610
Kinderärztlicher Notfalldienst	01801 929343
Augenärztlicher Notfalldienst	01801 929350

Notruf

Polizei	110
Polizeiposten Ochsenhausen	07352 202050
Feuerwehr/Notarzt/Rettungsdienst	112
Krankentransporte	07351 19222

Soziale Dienste, Pflege und Betreuung

Ökumenische Sozialstation Rottum-Rot-Iller	07352 92300
Nachbarschaftshilfe Ochsenhausen	07352 2266
Nachbarschaftshilfe Reinstetten	07352 923017
Nachbarschaftshilfe Mittelbuch	07352 3446
Unsere Brücke Ochsenhausen	07351 551220
Hospizgruppe Ochsenhausen/Illertal	08395 1066 oder 07354 7636
Caritas Biberach	07351 50050
Haushaltshilfe & Familienpflege	07351 1882620

Störungsdienste

Wasserschaden	0172 7850436
Strom	0800 3629477
Erdgas	0800 7750001
Telefonanschluss	0800 3301000
Fernseh- und Rundfunkanlagen	0180 3232323

Öffnungszeiten

Rathaus Ochsenhausen
Tel. 07352 92200, E-Mail: stadt@ochsenhausen.de

Mo, Mi, Do	8:00 – 12:00 Uhr	14:00 – 16:00 Uhr
Di	8:00 – 12:00 Uhr	14:00 – 17:45 Uhr
Fr	8:00 – 12:00 Uhr	

Ortsverwaltung Reinstetten
Tel. 07352 2386 oder 8283,
E-Mail: ov-reinstetten@ochsenhausen.de

Mo		14:00 – 16:00 Uhr
Di	08:00 – 12:00 Uhr	
Do		14:00 – 17:45 Uhr
Fr	08:00 – 12:00 Uhr	

Ortsverwaltung Mittelbuch
Tel. 07352 8283 oder 2386,
E-Mail: ov-mittelbuch@ochsenhausen.de

Mo	08:00 – 12:00 Uhr	
Di		14:00 – 17:45 Uhr
Do	08:00 – 12:00 Uhr	

Lehrschwimmbecken Herrschaftsbrühl

Mittwoch	18:00 - 20:00 Uhr
Donnerstag	18:00 - 20:00 Uhr
Freitag	18:00 - 20:00 Uhr

Während der Ferien geschlossen.

Abwasserzweckverband Mittleres Rottumtal

Haushaltssatzung Abwasserzweckverband Rottumtal für das Haushaltsjahr 2019
Auf Grund von § 79 der Gemeindeordnung für Baden-Württemberg hat die Verbandsversammlung
am 27.03.2019 folgende Haushaltssatzung für das Haushaltsjahr 2019 beschlossen.

§ 1 Ergebnishaushalt und Finanzhaushalt
Der Haushaltsplan wird festgesetzt

1. im Ergebnishaushalt mit folgenden Beträgen:

1.1	Gesamtbetrag der ordentlichen Erträge von	1.354.450 €
1.2	Gesamtbetrag der ordentlichen Aufwendungen von	-1.354.450 €
1.3	**Veranschlagtes ordentliches Ergebnis (Saldo aus 1.1 und 1.2) von**	**0 €**
1.4	Gesamtbetrag der außerordentlichen Eträge von	0 €
1.5	Gesamtbetrag der außerordenlichen Aufwendungen von	0 €
1.6	**Veranschlagtes Sonderergebnis (Saldo aus 1.47 und 1.5) von**	**0 €**
1.7	**Veranschlagtetes Gesamtergebnis (Summe aus 1.3 und 1.6)**	**0 €**

2. im Finanzhaushalt mit folgenden Beträgen:

2.1	Gesamtbetrag der Einzahlungen aus laufender Verwaltungstätigkeit von	1.107.800 €
2.2	Gesamtbetrag der Auszahlungen aus laufender Verwaltungstätigkeit von	-1.107.800 €
2.3	**Zahlungsmittelüberschuss/-bedarf des Ergebnishaushalts (Saldo aus 2.1 und 2.2)**	**0 €**
2.4	Gesamtbetrag der Einzahlungen aus Investitionstätigkeit	11.000 €
2.5	Gesamtbetrag der Auszahlungen aus Investitionstätigkeit von	-11.000 €
2.6	**Veranschlagter Finanzierungsmittel-überschuss/-bedarf aus Investitionstätigkeit (Saldo aus 2.4 und 2.5)**	0 €
2.7	**Veranschlagter Finanzierungsmittelüberschuss/ -bedarf Saldo aus 2.3 und 2.6)**	**0 €**
2.8	Gesamtbetrag der Einzahlungen aus Finanzierungstätigkeit von	0 €
2.9	Gesambetrag der Auszahlungen aus Finanzierungstätigkeit von	-39.400 €
2.10	**Veranschlagter Finanzierungsmittelüberschuss/ -bedarf aus Finanzierungstätigkeit**	-39.400 €
2.11	**Veranschlagte Änderung des Finanzierungsmittelbestandes Saldo des Finanzhaushalts (Saldo aus 2.7 und 2.10) von**	**-39.400 €**

§ 2 Kreditermächtigung
Der Gesamtbetrag der vorgesehenden Kreditaufnahmen für Investitionen und Investitionsförderungsmaßnahmen (Kreditermächtigung) wird festgesetzt auf 0 €

§ 3 Verpflichtungsermächtigungen

Der Gesamtbetrag der vorgesehenen Ermächtigungen zum Eingehen von Verpflichtungen, die künftige Haushaltsjahre mit Auszahlungen für Investitionen und Investitonsförduerngsmaßnahmen belasten (Verpflichtungsermächtigungen), wird festgesetzt auf 0 €

§4
Kassenkredite

Der Höchstbetrag der Kassenkredite wird festgesetzt auf 200.000 €

§5

Umlagen der Verbandsgemeinden

1. Betriebskostenumlage

Die Umlage auf die Verbandsmitgieder nach § 17 der Verbandssatzung wird vorläufig auf 1.106.500 € festgesetzt.

Davon entfallen auf:	**Betriebskosten umlage nach Abwassermenge**	**Zinsumlage nach Vermögensanteil**	**insgesamt**
Ochsenhausen	841.750 €	11.420 €	853.170 €
Steinhausen/Rottum	38.200 €	1.100 €	39.300 €
Schwendi	75.200 €	990 €	76.190 €
Gutenzell/Hürbel	57.950 €	790 €	58.740 €
Erlenmoos	78.500 €	600 €	79.100 €
	1.091.600 €	14.900 €	1.106.500 €

2. Tilgungs- und Vermögensumlage

Die Umlage auf die Verbandsmitgieder nach § 18 der Verbandssatzung wird vorläufig auf 50.400 € festgesetzt.

Davon entfallen auf:	**Vermögensanteile**	**Vermögensumlage nach Vermögensanteil**	**Tilgungsumlage nach Vermögensanteil**	**insgesamt**
Ochsenhausen	76,73%	8.450 €	30.200 €	38.650 €
Steinhausen/Rottum	7,35%	800 €	2.900 €	3.700 €
Schwendi	6,62%	750 €	2.600 €	3.350 €
Gutenzell/Hürbel	5,30%	600 €	2.100 €	2.700 €
Erlenmoos	4,00%	400 €	1.600 €	2.000 €
	100,00%			
		11.000 €	39.400 €	50.400 €

Die Gesetzmäßigkeit der Haushaltssatzung des Abwasserzweckverbandes Mittleres Rottumtal für das Haushaltsjahr 2019 vom 27.03.2019 wird gem. § 121 der Gemeindeordnung für Baden-Württemberg (GemO) bestätigt. Die Haushaltssatzung wird hiermit gem § 81 Abs. 3 GemO öffentlich bekannt gemacht.

Die Prüfung des Haushaltsplanes und seinere Anlagen ergab keine rechtliche Beanstandung.

Der Haushaltsplan liegt vom 11. Juni 2019 bis einschließlich 19. Juni 2019 auf dem RathausOchsenhausen, Zimmer 1.15, zur Einsichtnahme aus.

Eine etwaige Verletzung von Verfahrens- und Formvorschriften der Gemeindeordnung für Baden-Württemberg (GemO) oder aufgrund der GemO beim Zustandekommen dieser Satzung wird nach § 4 Abs. 4 GemO unbeachtlich, wenn sie nicht schriftlich innerhalb eines Jahres seit der Bekanntmachung dieser Satzung gegenüber dem Verband geltend gemacht worden ist; der Sachverhalt, der die Verletzung begründen soll, ist zu bezeichnen. Dies gilt nicht, wenn die Vorschriften über die Öffentlichkeit der Sitzung, die Genehmigung oder die Bekanntmachung der Satzung verletzt worden sind.

Ochsenhausen, den 20.05.2019
Denzel
stv. Verbandsvorsitzender

Bekanntmachung der Bodenrichtwerte zum 31.12.2018

Der Gutachterausschuss hat am 27.05.2019 gemäß § 196 Abs. 1 - 3 des Baugesetzbuches (BauGB) in Verbindung mit § 12 der Gutachterausschussverordnung (GAVO) der Landesregierung Baden-Württemberg die Bodenrichtwerte für Ochsenhausen zum **31.12.2018** ermittelt. Hinweis: Konkretere Werte (Einteilung in Zonen/Straßen) stehen auf der Homepage der Stadt Ochsenhausen.

Landkreis Biberach/Riß
Richtwerte

Gemeinde Ortsteil	Art der baulichen Nutzung	Baureifes Land (EUR)	Bauerwartungsland (EUR)	Sonstiges (EUR)
1	2	3	4	5
Ochsenhausen	Wohnbaufläche	90,- bis 155,-	25,-	
	Gemischte Bauflächen	70,- bis 140,-		
	Stadtkern	160,- bis 230,-		
	Gewerbl. Bauflächen	40,- bis 50,-	10,-	
	Sonderbauflächen	70,- bis 80,-		
	Außenbereich			35,-
Hattenburg	Wohnbauflächen	60,- bis 100,-		
	Außenbereich			30,-
Ziegelstadel	Wohnbauflächen	80,-		
	Außenbereich			30,-
Eichen	Wohnbauflächen	40,-		
	Außenbereich			30,-
Goppertshofen	Wohnbauflächen	60,- bis 90,-		
	Außenbereich			30,-
Laubach	Wohnbauflächen	55,- bis 70,-	10,-	
	Sonderbauflächen	40,-		
	Außenbereich			30,-
Reinstetten	Wohnbauflächen	90,- bis 125,-	15,-	
	Gemischte Bauflächen	70,- bis 75,-		
	Gewerbliche Bauflächen		8,-	
	Sonderbauflächen	60,-		
	Außenbereich			30,-
Wennedach/ Sommershausen	Wohnbauflächen	45,-		
	Außenbereich			30,-
Mittelbuch	Wohnbauflächen	75,- bis 85,-	15,-	
	Gemischte Bauflächen	60,-		
	Sonderbauflächen	40,-		
	Außenbereich			30,-
Landw. Flächen Acker Gesamtgemeinde				4,60
Landw. Flächen Grünland Gesamtgemeinde				3,30
Waldflächen			0,80	

Der Richtwert ist ein aus Kaufpreisen ermittelter Bodenwert für unbebaute und bebaute Grundstücke (durchschnittlicher Lagewert ohne bindende Wirkung). Abweichungen des einzelnen Grundstücks in den wertbestimmenden Eigenschaften, wie Lage und Entwicklungszustand, Art und Maß der baulichen Nutzung, Bebauung, Bodenbeschaffenheit, Grundstücksgröße und -zuschnitt und Erschließungszustand bewirken Abweichungen seines Verkehrswertes vom Richtwert. Die ermittelten Bodenrichtwerte werden gemäß § 196 Abs. 3 BauGB i.V.m. § 8 Abs. 2 GAVO öffentlich bekannt gemacht. Auskunft über die Bodenrichtwerte erteilt die Geschäftsstelle des Gutachterausschusses, Marktplatz 31, Telefon 9220-64.

Ochsenhausen, 28.05.2019

Reischmann
Leiter Geschäftsstelle Gutachterausschuss

Das Rathaus informiert

Notdienst der Apotheken

Freitag, 07.06.2019
Apotheke am Adlerplatz
Tel.: 07351 - 82 96 82 Biberacher Str. 102
Samstag, 08.06.2019
Apotheke im Ärztehaus Biberach
Tel.: 07351 - 1 80 00 18 Zeppelinring 7

Sonntag, 09.06.2019
Gabler-Apotheke Ochsenhausen
Tel.: 07352 - 84 11 Bahnhofstr. 25/1

Montag, 10.06.2019
Allmann'sche Apotheke Biberach
Tel.: 07351 - 1 80 90 Marktplatz 41

Dienstag, 11.06.2019
Jordan-Apotheke Biberach
Tel.: 07351 - 7 39 00 Ulmer-Tor-Str. 3

Mittwoch, 12.06.2019
Stadt-Apotheke Ochsenhausen
Tel.: 07352 - 81 31 Marktplatz 32

Donnerstag, 13.06.2019
Markt-Apotheke Biberach
Tel.: 07351 - 1 59 00 Marktplatz 10

Freitag, 14.06.2019
Apotheke im Umlachtal
Tel.: 07355 - 9 31 60 Fischbacher Str. 19

Altersjubilare

Hedwig Schlecht, Ochsenhausen
09.06.1939 80. Geburtstag
Ingeborg Tremp, Ochsenhausen
11.06.1939 80. Geburtstag

Für das neue Lebensjahr wünschen wir unseren Jubilaren, auch denjenigen, die nicht genannt werden, alles Gute, besonders Gesundheit!

Veranstaltungskalender

bis Montag, 10.06.2019
Ausstellung „Fremde Heimat"
Bildungswerk Ochsenhausen e.V.
Q-Stall (neben Wirtshaus Schäfer), Ochsenhausen

Samstag, 08.06.2019, bis Mittwoch, 26.06.2019
Stadtmeisterschaft
KSC Hattenburg e.V.
Gasthof „Sonnenhof", Hattenburg

Pfingstsonntag, 09.06.2019, 9:30 Uhr
Gottesdienst mit Feier des Hl. Abendmahls
Evang. Kirchengemeinde Ochsenhausen
Evang. Gemeindezentrum Ochsenhausen

Pfingstmontag, 10.06.2019, 10:00 Uhr
Gottesdienst mit Feier des Hl. Abendmahls
Evang. Kirchengemeinde Ochsenhausen
Altenzentrum Goldbach, Ochsenhausen

Dienstag, 11.06.2019, 14:00 Uhr
Seniorennachmittag
Seniorengemeinschaft „Alt werden-Jung bleiben" e.V.
Schranne, Ochsenhausen

Mittwoch, 12.06.2019, 9:00 Uhr
Spurwechsel aktiv – immer wieder Mittwoch: Radtour nach Unterroth mit Einkehr im Gasthaus „Linde"
Spurwechsel – Junge Senioren Ochsenhausen
Treffpunkt: Krankenhausparkplatz Lerchenstraße, Ochsenhausen

Fundamt Ochsenhausen

Beim Fundamt Ochsenhausen wurde
- ein Schlüssel
- eine Powerbank

abgegeben.
Der Eigentümer kann sich während der üblichen Sprechzeiten bei der Stadtverwaltung Ochsenhausen melden.

Städt. Hallen und Lehrschwimmbecken Herrschaftsbrühl

Die Städt. Hallen in Ochsenhausen sind während der Pfingstferien vom 11. bis 23. Juni 2019 geschlossen. Sie stehen den Nutzern ab Montag, 24. Juni 2019, wieder zu den gewohnten Zeiten zur Verfügung. Das Lehrschwimmbecken Herrschaftsbrühl wird am Freitag, 07. Juni 2019, nach dem normalen Badebetrieb geschlossen. Das Bad öffnet wieder am Mittwoch, 11. September 2019. Für die Öffentlichkeit steht das Hallenbad im Herrschaftsbrühl dann jeweils mittwochs, donnerstags und freitags, von 18 bis 20 Uhr, zur Verfügung.

Vorgezogener Redaktionsschluss

Sehr geehrte Autoren,

aufgrund des kommenden Feiertages wird folgender Redaktionsschluss vorgezogen:

KW 25:
Veröffentlichung 21.06.2019
Redaktionsschluss 17.06.2019, 11:00 Uhr

Wir bitten um Beachtung
und wünschen schöne Feiertage,
Der Verlag

Umwelt aktuell

Leerung Papiertonne und Abholung Gelber Sack

Die nächste Leerung der **Papiertonne** in Ochsenhausen und den Ortsteilen findet am **Freitag, 14. Juni 2019**, statt. Die Tonnen müssen ab 6:30 Uhr bereitgestellt sein.
Die nächste Abholung der **Gelben Säcke** in Ochsenhausen und den Ortsteilen findet am **Samstag, 15. Juni 2019**, statt. Die Gelben Säcke können in der Papiertonne abgeholt oder an den Straßenrand gestellt werden. Sie müssen ab 6:30 Uhr bereitgestellt sein. Die Stadtverwaltung bittet darum, die Gelben Säcke möglichst in der Blauen Tonne zur Abholung bereitzustellen, da diese dann nicht beschädigt werden können.
Bitte beachten Sie außerdem, dass die Säcke frühestens am Vorabend zur Abholung bereitgestellt werden dürfen.

Energieagentur

energieagentur

Energie-Beratung durch die Energieagentur Biberach

Die nächste Beratung der Energieagentur Biberach, Außenstelle Ochsenhausen, findet am **Dienstag, 18.06.2019** im Stadtbauamt, Marktplatz 31, statt. Wer sich über Energiefragen (z.B. erneuerbare Energien, energieeffiziente Altbausanierungen und Neubauten, Förderungen und Finanzierungsmöglichkeiten etc.) am und im Gebäude informieren möchte, sollte sich einen Termin bei Frau Bezet vom Stadtbauamt (Tel. 9220-61) geben lassen. Die Energieberatungen (Erstberatungen) sind kostenlos und finden regelmäßig jeden dritten Dienstag statt. Mit der Leiterin der Energieagentur Biberach, Frau Iris Ege, steht Ihnen eine kompetente und unabhängige Energieberaterin zur Verfügung. Es ist grundsätzlich von Vorteil, wenn zum Termin Baupläne des Gebäudes, aktuelle Energieabrechnungen (Öl, Gas, Strom) sowie das Schornsteinfegerprotokoll mitgebracht werden.

Kirchliche Nachrichten

Seelsorgeeinheit St. Benedikt
Ochsenhausen-Erlenmoos, Mittelbuch, Bellamont, Rottum, Steinhausen a. d. Rottum

Samstag, 08. Juni

Herz-Jesu:	18.15 Uhr	Beichtgelegenheit
Herz Jesu:	19.00 Uhr	Vorabendmesse

Sonntag, 09. Juni, Hochfest Pfingsten

St. Georg:	10.00 Uhr	Hochamt
St. Georg:	19.00 Uhr	Feierlicher Vespergottesdienst“
Bellamont:	08.30 Uhr	Hochamt
Mittelbuch:	08.30 Uhr	Hochamt
Steinhausen:	10.00 Uhr	Hochamt
Rottum:	10.00 Uhr	Hochamt

Montag, 10. Juni, Pfingstmontag

St. Georg:	10.00 Uhr	Eucharistiefeier
Steinhausen:	08.30 Uhr	Eucharistiefeier
Mittelbuch:	08.30 Uhr	Eucharistiefeier
Bellamont:	10.00 Uhr	Eucharistiefeier
Rottum:	10.00 Uhr	Wort-Gottes-Feier
Dietenwengen:	09.00 Uhr	Wort-Gottes-Feier

Dienstag, 11. Juni, Hl. Barnabas

Altenzentrum:	10.30 Uhr	Eucharistiefeier
Rottum:	19.00 Uhr	entfällt

Mittwoch, 12. Juni

Steinhausen:	07.40 Uhr	Ferien
Herz Jesu:	09.00 Uhr	Hausfrauenmesse
Mittelbuch:	19.00 Uhr	Eucharistiefeier für Roland Heinrich und Kreszentia Rehm

Donnerstag, 13. Juni, Hl. Antonius v. Padua

Steinhausen:	19.00 Uhr	entfällt

Freitag, 07. Juni

Bellamont:	19.00 Uhr	Eucharistiefeier

Samstag, 15. Juni		**Hl. Vitus**
Erlenmoos:	10.00 Uhr	Eucharistiefeier zum Patrozinium
Erlenmoos:	14.00 Uhr	Dankandacht mit sakramentalem Segen
St. Georg:	15.30 Uhr	Brautmesse mit Taufe
Herz-Jesu:	18.15 Uhr	Beichtgelegenheit
Herz Jesu:	19.00 Uhr	Vorabendmesse
Steinhausen:	19.00 Uhr	Vorabendmesse

Rosenkranzgebet in Mittelbuch
Montag u. Freitag 17.00 Uhr
mittwochs 18.30 Uhr

Gottesdienstzeiten-Vorschau
Sonntag, 16.06./10.00 Wort-Gottes-Feier

Ministrantendienst St. Joseph, Mittelbuch
Lt. Einteilung Ministrantenplan

Maiandachten
Für die feierlichen Maiandachten, die während des ganzen Monats in der Pfarrkirche, sowie in den Kapellen von Dietenwengen und Bebenhaus gestaltet wurden, sagen wir herzlichen Dank. Unser Dank richtet sich an alle Vorbeter und für die musikalische Mitgestaltung. Sie alle tragen zu einer lebendigen Kirche vor Ort bei.
Der Kirchengemeinderat

Das Katholische Pfarrbüro in Mittelbuch ist vom 11. bis 21. Juni 2019 geschlossen.
In dringenden Angelegenheiten, wenden sie sich bitte an das Katholische Pfarrbüro, Ochsenhausen, Tel: 07352 / 8259.

„Komm Heiliger Geist“ Andacht mit Stubenmusik „Höhenklänge“

Am Donnerstag, den 06.06.2019, wollen wir um 19.00 Uhr in der Kapelle in Erlenmoos um die Herabkunft des Heiligen Geistes beten. Musikalisch wird die Andacht von der Stubenmusik „Höhenklänge“ mit schönen Liedern und Musikstücken umrahmt. Wir laden herzlich zur Teilnahme ein.

Die Mesner von Erlenmoos

Kath. Erwachsenenbildung Bellamont - Mittelbuch – Rottum - Steinhausen

Wie bereits angekündigt machen wir am Samstag, den 08. Juni unsere Fahrradwallfahrt. Wir treffen uns **um 08.00 Uhr an der Raiba in Steinhausen**.

Wir fahren über Prinzebene durch das Wildgehe nach Rot/R. Vorbei an der Friedhofskirche St. Johann den Radweg nach Haslach. In Kronwinkel machen wir Pause an der kleinen Lorettokapelle, die im 17. Jahrhundert gebaut wurde und dem Hl. Vitus geweiht ist.

Von Kronwinkel geht es weiter über Aitrach nach Maria Steinbach. In der Barockkirche wird Herr Bisch mit uns eine Andacht halten, bevor wir dann im Gromer Hof im Bauernhofmuseum in Illerbeuren zu Mittag essen.

Auf dem Heimweg fahren wir über Aichstetten, Hauerz, Ellwangen wieder nach Steinhausen.

Die Gesamtstrecke beträgt rund 65 km. Ankunft in Steinhausen ca. 16.00 Uhr.

Getränke für unterwegs und ein kleines Vesper mitnehmen. Es besteht Helmpflicht!

Eine Anmeldung ist nicht erforderlich, Ausweichtermin wäre der 29.06.2019.

Nähere Infos im Pfarrbüro Steinhausen, Tel. 07352-4774 oder Josef Vollmar, Tel. 07352-3663.

Modenschau der 72 H Aktion begeistert Besucher in Ochsenhausen

...Bild Laufsteg 72h-Aktion Die Pfarrjugend aus Ochsenhausen war mit 30 Jugendlichen auch Teil der großen 72 H Aktion 2019. Am Donnerstagabend letzter Woche öffnet Pfarrer John zusammen mit Jan Hampp das Kuvert mit der Aufgabe für die nächsten 72 Stunden.

Der Auftrag: In 72 Stunden 720 kg Altkleider sammeln, 72 neue Kleider und Accessoires herstellen, nähen und verkaufen. Zusätzlich sollen die Jugendlichen einen Altkleider Container selbst gestalten und am Sonntag eine Modenschau mit anschließendem Kleiderbasar organisieren.

Die Jugendlichen waren zuerst überrascht, kein klassisches Bauprojekt zu bekommen. Nach einer sehr guten Präsentation durch Conny Branz von der Aktion Hoffnung wurde die Aufgabe klarer, und die Motivation stieg.

Sehr schnell organisierten sich die Jugendlichen in einzelne Arbeitsgruppen: Modenschau organisieren, Kleidersammlung planen und durchführen, Container gestalten.

Am Freitag ging es auf den Wochenmarkt, alle Schulen und Kindergärten sowie die ganze Stadt wurden mit Flyer versorgt. Danach fuhr die Gruppe mit dem Bus nach Laupheim zur Sammelzentrale der Aktion Hoffnung. Hier lernten sie den Weg der Kleider vom Container bis in die verschiedenen Länder kennen. Direkt im Anschluss wurde das Kath. Gemeindehaus zu einer großen Nähstube und Sammelzentrale eingerichtet. Frau Hochdorfer, die sich bereit erklärt hatte, die Jugendlichen bei der Aktion zu unterstützen, war eine unverzichtbare Hilfe in der „Nähstube“.

Bereits am Freitagabend sah man einen beeindruckenden Fortschritt, der von den Jugendlichen am Samstag nochmals übertroffen wurde. So war am Samstagabend bereits das doppelte des Ziels erreicht, nämlich 1400kg Altkleider.

Samstagnacht und sehr früh am Morgen des Sonntags wurde dann die Kapfhalle zu einem Kleiderbasar umfunktioniert und ein großer Laufsteg ging durch die Halle.

Um 15.00 Uhr begrüßten Paul, Linus und Elias die Gäste und um 15.30 Uhr ging die einzigartige Modenschau los.

Es wurden neue Handtaschen aus Jeans gezeigt, neue Kleider aus Hemden und Mäntel geschneidert, sowie neue designte Jacken. Ebenso wurden die Einkaufstäschchen, Hausschuhe und Sportbeutel präsentiert.

Gemeindereferent Robert Gerner war begeistert. „Unglaublich was ihr geleistet habt, 72 H habt ihr für die Aktion Hoffnung gearbeitet und wenig geschlafen. Ochsenhausen kann stolz sein auf Euch, Euch schickt wirklich der Himmel, das werdet ihr nie mehr vergessen.“ Lobende Worte fand auch Klaus Weckemann vom Kirchengemeinderat und Conny Branz von der Aktion Hoffnung.

Ein besonderer Dank geht an unsere Sponsoren und Unterstützer: Bäckerei Hampp, Topspinn Familie Zwerger, Bärtle Gerüstbau, Stadt Apotheke, Ertl Nahverkehr, Getränke Bentele, Edeka Hoffmann, Utz Lebensmittel, Cafe Schäfers, Pizzeria Post, Pizzeria Lo Studente, Troja Döner, Bäckerei Grieser, Metzgerei Birkhofer, Heizung Sanitär Locher, Stadt Ochsenhausen, Tankstelle BayWa, Werther ART, Kleidertreff, Eisdiele Rino, Stadtkebap, allen Kuchenspender, allen Näherinnen, und allen Kleiderspender und Käufer!

Einweihung des Martinus-Themenweges an der Bergkapelle Erolzheim

Am Sonntag, 23. Juni 2019 laden Dekan Schänzle, Pfarrer Caxilé und Ansgar Zoller, Vorstand „Freunde der Bergkapelle e. V.“ zur Einweihung des Martinusthemenweges an der Bergkapelle in Erolzheim ein. Prälat Werner Redies, Geistlicher Begleiter der St. Martinusgemeinschaft e. V. hat neun Tafeln auf denen Lebensstationen des heiligen Martins dargestellt sind gestaltet. Die Freunde der Bergkapelle haben diese nun an Stelen, die dem Kreuz des Martinusweges nachgeahmt sind, installiert.

Treffpunkt zur Einweihung ist um 13 Uhr in der Klosterkirche, Faustin-Mennel-Straße 1 in Bonlanden. Von dort aus ist eine kleine Pilgerwanderung auf dem Martinusweg zur Bergkapelle Erolzheim (ca. 3 km) geplant. Um 14 Uhr wird Weihbischof Matthäus Karrer die neun Stelen mit Tafeln am Fuße der Bergkapelle einweihen und anschließend den Festgottesdienst, der vom Kirchenchor Erolzheim mitgestaltet wird, feiern. Zum Kapellenfest im Anschluss mit Speisen und Getränken sind alle herzlich eingeladen. Ein Fahrdienst vom Kath. Gemeindezentrum zur Bergkapelle wird für Besucher der Bergmesse, die nicht gut zu Fuß sind von der Feuerwehr ab 13.45 Uhr angeboten, ebenso wie ein Rücktransport zum Kloster Bonlanden.

Ich wünsche dir Leben –Segensfeier für Frauen und Familien, die ein Kind erwarten am 22. Juni 2019 im Schönstatt-Zentrum Aulendorf

Das Schönstatt-Zentrum Aulendorf lädt Frauen, die ein Kind erwarten und ihre Familien am Samstag, den 22. Juni 2019 um 15.00 Uhr zur Segensfeier ins Schönstatt-Kapellchen ein. Der Priester spendet am Ende der Feier jeder Mutter einzeln den Segen. Leben braucht Gottes Segen. Vor allem die Zuwendung dessen, von dem alles Leben kommt.

Information: Schönstatt-Zentrum Aulendorf, 88326 Aulendorf, 07525/9234-0, Wallfahrt.Aulendorf@schoenstatt.de

Ministrantendienst in der Kirchengemeinde

St. Georg Ochsenhausen/Erlenmoos
Herz Jesu:
Sa., 08.06., 19.00 Uhr:
J.Rath, E.Schnitzler, L.Schnitzler, S.Bentele
Klosterkirche:
So., 09.06., 10.00 Uhr: S.Ziesel, B.Hasenmaile, C.Henninger, M.Bednarek, K.Bednarek, B.Kahle, L.Gerner, L.Brauchle, C.Martin, E.Martin
19.00 Uhr: S.Glöckner, L.Seel, L.Grieser, E.Grieser, E.Wölfle, T.Abt, M.Bossinger, M.Betz
Mo., 10.06., 10.00 Uhr: F.Burmeister, E.Erstling, LeaGrieser, J.Grieser, J.Rath, J.Lavan, C.Weigele, J.Weigele

Pastoralteam:
Dekan Sigmund F.J. Schänzle, Tel. 07352/8259
Pfarrer John Mundolickal, T. 07352/7098663, Pfarrvikar
Pastoralreferent Karlheinz Bisch, Tel. 07352/9232713
Gemeindereferent Robert Gerner Tel. 07352/9232712

Mittelbuch: Mittwoch von 16.00 – 19.00 Uhr und nach telefonischer Vereinbarung.
E-mail: StJosef.Mittelbuch@drs.de, Telefon 07352 51928, Fax 07352 9405363
Steinhausen: Montag, von 8.00 Uhr bis 11.30 Uhr und 15.00 – 17.00 Uhr, Freitag, von 9.00 Uhr bis 11.00 Uhr.
E-mail: mhimmelfahrt.steinhausen@drs.de

Seelsorgeeinheit St. Scholastika

St. Urban Reinstetten
Mariä Opferung Laubach
St. Kosmas und Damian Gutenzell
St. Alban Hürbel

Kath. Pfarramt St. Urban, Sankt-Urban-Weg 3, 88416 Reinstetten
T.: 07352 8261, F.: 07352 2486, se.stscholastika@drs.de

Pfarrer Thomas Augustin
Ist vom 11.6. – 15.6.2019 im Urlaub. – Vertretung in dringenden Angelegenheiten: Pfarrer Schänzle und Pfarrer John von Ochsenhausen, Tel.: 07352/8259.
Pfarramtssekretärin Hanne Degenhard
Das Pfarrbüro ist vom 11.6. – 14.6.2019 geschlossen! -
Gemeinsame Gottesdienstordnung vom 7.6. – 16.6.2019

Freitag, 7.6. – Herz-Jesu-Freitag
09.00 Uhr Krankenkommunion in Wennedach und Reinstetten
19.00 Uhr Eucharistiefeier in Gutenzell

Samstag, 8.6.
14.30 Uhr Trauungsmesse von Susanne Kling und Philipp Keller in Gutenzell
19.00 Uhr Sonntagvorabendmesse von Pfingsten in Laubach (mit Kirchenchor) – Renovabis-Kollekte

Sonntag, 9.6. – Pfingsten – Hochfest – Renovabis-Kollekte
09.00 Uhr Eucharistiefeier vom Hochfest in Hürbel (mit Kirchenchor)
10.15 Uhr Eucharistiefeier vom Hochfest mit Umgang in Reinstetten (mit Kirchenchor)
18.00 Uhr Feierliche Pfingstvesper mit Übertragung der Osterkerze in Reinstetten

Montag, 10.6. – Pfingstmontag – Renovabis-Kollekte
09.00 Uhr Eucharistiefeier in Gutenzell

Donnerstag, 13.6. – Hl. Antonius von Padua
17.30 Uhr Eucharistiefeier mit Pilgern des „Oberschwäbischen Pilgerwegs“ in Gutenzell
19.00 Uhr Fatimarosenkranz in Laubach

Samstag, 15.6.
15.00 Uhr Trauungsmesse in Reinstetten: Mirco Baier und Regina Baier geb. Steidele
19.00 Uhr Sonntagvorabendmesse in Gutenzell

Sonntag, 16.6. – Dreifaltigkeitssonntag - Hochfest
09.00 Uhr Eucharistiefeier vom Hochfest in Laubach
10.15 Uhr Eucharistiefeier vom Hochfest in Hürbel
10.15 Uhr Wort-Gottes-Feier vom Hochfest in Reinstetten

Ministranten Reinstetten
Sonntag, 9.6. um 10.15 Uhr: Tobias Eberlein, Karl Hampp, Robin Heß, Anna Kehrle, Simon Kehrle, Franziska Kehrle, Annika Wild, Stephan Wild, Christoph Wild, Johannes Bock, Simon Bock, Lukas Bock, Gabriel Rapp
Altardienst: Stephan Wild, Johannes Bock
Ministranten Gutenzell
Samstag, 8.6. um 14.30 Uhr: Alexander Schick, Christoph Högerle, Julia und Teresa Miller
Montag, 10.6. um 9.00 Uhr: ALLE
Ministranten Hürbel
Sonntag, 9.6. um 9.00 Uhr: Christoph Keller, Matthias Keller, Felix Brückner, Emma Langendorf, Lina Langendorf, Johanna Krug, Thea Geis
Ministranten Laubach
Samstag, 8.6. um 19.00 Uhr: Sarah Maikler, Adrian Maikler, Simon Süka, Jasmin Wiest, Lara Segmiller,

Urlaub des Pfarrers / Pfarrbüro
Pfarrer Augustin ist vom 11.6. – 15.6.2019 im Urlaub. Die Vertretung in dringenden Angelegenheiten übernehmen die Pfarrer von Ochsenhausen, Tel: 07352/8259.
Das Pfarramt in Reinstetten ist vom 11.6. – 14.6.2019 geschlossen.

Pfingsten
Eintauchen in Gottes Geist -
Wer in Gottes Geist eintaucht,
kann mit gutem Geist bei den
Menschen auftauchen –
In der Familie, im Freundeskreis,
in der Kirchengemeinde,
in Freizeit und Beruf.
Wir werden Quellen
eines guten Geistes,
wenn Gottes Geist
in uns ist.
Paul Zulehner

Aufruf der deutschen Bischöfe
zur Pfingstaktion Renovabis 2019
Liebe Schwestern und Brüder,
seit mehr als 25 Jahren steht die Aktion Renovabis für Solidarität und Partnerschaft mit den Menschen in Mittel- und Osteuropa. Viel Gutes konnte in dieser Zeit bewirkt werden. Es zeigt sich aber auch, dass die tiefreichenden Folgen jahrzehntelanger kommunistischer Herrschaft noch nicht überwunden sind. Unsere Solidarität bleibt deshalb weiterhin gefragt.
Viele Menschen in den mittel- und osteuropäischen Ländern sehen nur wenige Chancen für ihre Zukunft. Bildungsmaßnahmen unterschiedlichster Art leisten einen Beitrag dazu, dass sie ihr Leben aktiv gestalten und ihre Gesellschaft zum Positiven verändern können. Lernen hilft, den eigenen Horizont zu weiten und das Herz für Neues zu öffnen – nicht nur in der Schule, sondern ein Leben lang.
Deshalb sind Renovabis Projekte im Bildungsbereich besonders wichtig. Diese setzen bereits bei der Förderung von Kindergärten ein. Schwerpunkte liegen bei der Weiterentwicklung des katholischen Schulwesens und bei der Verbesserung beruflicher Aus- und Fortbildungsmöglichkeiten. Ebenso unterstützt Renovabis die Katechese, die kirchliche Jugendarbeit und die Erwachsenenbildung. Daher lautet das Leitwort der diesjährigen Pfingstaktion „Lernen ist Leben. Unterstützen Sie Bildungsarbeit im Osten Europas!"
Wir Bischöfe bitten Sie herzlich: Begleiten Sie die wichtigen Anliegen von Renovabis mit Ihrem Gebet und helfen Sie mit einer großzügigen Spende bei der Kollekte am Pfingstsonntag!

Einladung
Fronleichnam Feier in Laubach mit anschließender Hockete
Am Mittwoch den 19.06.2019 findet im Anschluss an den Gottesdienst (Beginn 18.30 Uhr) die alljährliche Fronleichnamprozession statt, traditionell wird diese vom Musikverein Reinstetten musikalisch mitbegleitet. Nach den kirchlichen Feierlichkeiten, und guter Witterung laden wir die Gemeinde zu einem gemütlichen Feierabend Fest, in und ums Gemeindehaus Sankt Michael ein. Dirigent Erwin Kempter und seine Musikanten werden in ihrer ,, öffentlichen Musikprobe" die Hockete mit Blasmusik umrahmen.
Die Bewirtung wird von den Kameraden der Feuerwehr und dem Kirchenchor Laubach übernommen.
Hierzu sind alle Gemeindemitglieder, Mitwirkende und weitere Gäste herzlich eingeladen.

Kindergarten Gutenzell
Nachlese zum Kindergartenfest
Die kleine Hexe war zu Besuch beim Kindergartenfest des kath. Kindergartens St. Franziskus in Gutenzell. Sie hatte ihren Freund, den Raben Abraxas mitgebracht und gemeinsam bestanden die beiden einige Abenteuer und vollbrachten viele gute Taten. Am Ende waren die bösen Hexen entmachtet und die kleine Hexe ist fortan die einzige Hexe auf der Welt, die Zauberkraft besitzt. Diese Zauberkraft nutzte sie auch am Ende der Aufführung, um für die Kindergartenkinder ein Rätsel zu zaubern, nämlich eine Belohnung für ein gelungenes Spiel, bei dem alle Kinder mit viel Begeisterung gesungen, getanzt und ihre kleineren oder größeren Rollen gespielt haben.
Im Anschluss an das Programm der Kinder ergriff Bürgermeisterin Frau Wieland das Wort. Sie bedankte sich bei allen Kindern und Erzieherinnen für die gelungene Aufführung und überreichte das Geschenk der Gemeinde an den Kindergarten.
Wir bedanken uns bei allen Helfern, die zum Gelingen des Kindergartenfestes beigetragen haben:
- Beim Elternbeirat und allen Eltern, die beim Auf- und Abstuhlen, beim Getränkeausschank, bei der Kuchenausgabe, beim Spülen, Schminken, bei den Spiel- und Bastelangeboten geholfen haben
- bei allen Eltern für die Kuchenspenden
- beim Hausmeister, Herrn Fink, für die Beschallung und Unterstützung

Ein letzter Dank geht an Bürgermeisterin Frau Wieland und Gemeinde Gutenzell-Hürbel für das Geschenk und für das Überlassen der Mehrzweckhalle für unser Fest.

Einweihung des Martinusthemenweges
an der Bergkapelle Erolzheim
Erolzheim – Am Sonntag, 23. Juni 2019 laden Dekan Schänzle, Pfarrer Caxilé und Ansgar Zoller, Vorstand „Freunde der Bergkapelle e. V." zur Einweihung des Martinusthemenweges an der Bergkapelle in Erolzheim ein. Prälat Werner Redies, Geistlicher Begleiter der St. Martinusgemeinschaft e. V. hat neun Tafeln auf denen Lebensstationen des heiligen Martins dargestellt sind gestaltet. Die Freunde der Bergkapelle haben diese nun an Stelen, die dem Kreuz des Martinusweges nachgeahmt sind, installiert. Treffpunkt zur Einweihung ist um 13 Uhr in der Klosterkirche, Faustin-Mennel-Straße 1 in Bonlanden. Von dort aus ist eine kleine Pilgerwanderung auf dem Martinusweg zur Bergkapelle Erolzheim (ca. 3 km) geplant. Um 14 Uhr wird Weihbischof Matthäus Karrer die neun Stelen mit Tafeln am Fuße der Bergkapelle einweihen und anschließend den Festgottesdienst, der vom Kirchenchor Erolzheim mitgestaltet wird, feiern. Zum Kapellenfest im Anschluss mit Speisen und Getränken sind alle herzlich eingeladen. Ein Fahrdienst vom Kath. Gemeindezentrum zur Bergkapelle wird für Besucher der Bergmesse, die nicht gut zu Fuß sind von der Feuerwehr ab 13.45 Uhr angeboten, ebenso wie ein Rücktransport zum Kloster Bonlanden.

Zeltlager 2019
Raus aus dem Alltag und rein ins Vergnügen! Es erwartet Dich ein Fußballturnier, Nachtgeländespiel, Hajken, Lagerfeuerabende, interessante Bau- und Bastelangebote und vieles mehr. Begleite Tom Sawyer und Huckleberry Finn auf ihren Abenteuern im Wilden Westen.
Vom **26.07-02.08.2019** findet das 50. Zeltlager der Schönstattmannesjugend Ulm/Alb/Donau statt. Eine Woche wirst du mit bis zu sieben gleichaltrigen Jungs in Eurem eigenen Zelt auf dem schönen „Hermannsbühl" in 72535 Ennabeuren/ Heroldstatt verbringen. Unter dem Thema „**Die Abenteuer von Tom Sawyer und Huckleberry Finn**" geht es hier richtig zur Sache, Langeweile Fehlanzeige! Also melde Dich und Deine Freunde schnell zu dieser unvergesslichen Erlebniswoche an. Unsere geschulten Zeltführer freuen sich auf Dich!
Kinderleicht online anmelden unter www.smj-ulm.de.

Dort sind auch weitere Informationen sowie Bilder vom letzten Jahr bereitgestellt. Du möchtest mehr erfahren? Kein Problem! Für Fragen steht unser Lagerleiter Manuel Arbeiter unter +49 (157) 84962135 zur Verfügung.
Besuche uns doch einfach mal auf der Homepage (www.smj-ulm.de), Facebook (SMJ Ulm/Alb/Donau), Instagram (SMJ_Ulm) oder YouTube (SMJ Ulm) um mehr zu erfahren. Dort werdet ihr in regelmäßigen Abständen Updates zum kommenden Lager finden. Wir freuen uns auf dich!

Zeltlager für Jungs
Die Schönstatt Mannesjugend (SMJ) veranstaltet in den Sommerferien vom 29. Juli - 05. August 2019 in Engenreute bei Bergatreute ein Zeltlager für Jungs zwischen 9 und 15 Jahren. Auf die Teilnehmer wartet eine Woche voller Action, Sport, Glaube, Natur und vielem mehr. Anhand eines spannenden Themas wollen wir auf kindgerechte Weise christliche Werte vermitteln. Weitere Informationen und Anmeldung bei Samuel Miller unter Tel. 0163/1616242 oder zeltlager@smjoberland.de.
Vielen Dank im Voraus.

Rosenkranzgebet

Reinstetten	Mittwoch 14.00 Uhr
Wennedach	Freitag um 19.00 Uhr
Hürbel	Montag um 13.30 Uhr
Gutenzell	Donnerstag um 17.00 Uhr
Laubach	Donnerstag um 19.00 Uhr
Bollsberg	Sonntag um 19.00 Uhr

Evangelische Kirchengemeinde Ochsenhausen

Poststr. 48, 88416 Ochsenhausen, Tel. 07352 / 2455
Telefax: 8803, e-mail: pfarramt.ochsenhausen@elkw.de
homepage: www.ev-ki-ox.de
Gemeindebüro (Heike Funk) Dienstag u. Donnerstag jeweils von 9.00 bis 12.00 Uhr, Tel. 07352 / 9383170
e-mail: heike.funk@elkw.de

Pfingstsonntag, 09. Juni 2019
Wochenspruch: Es soll nicht durch Heer oder Kraft, sondern durch meinen Geist geschehen, spricht der Herr Zebaoth.
(Sacharja 4,6)

09.30 Uhr GOTTESDIENST mit Feier des Heiligen Abendmahls (Wein) im Evangelischen Gemeindezentrum Ochsenhausen, Poststr. 48
anschließend Kirchenkaffee, Getränke und Gebäck in unserer Bibliothek und zeitgleich ab
10.30 Uhr Familien- und Kinderkirche im Evang. Gemeindezentrum Ochsenhausen, Poststr. 48, heute zum Thema: „Pfingsten – Elia – Gott gibt ihm Essen und Trinken – sanftes Säuseln im Wind "

TERMINE DER WOCHE (Kalenderwoche 24):
Pfingstmontag, 10.06.:
10.00 Uhr Gottesdienst mit Feier des Heiligen Abendmahls (Wein) in der Kapelle St. Elisabeth des Altenzentrum Goldbach Ochsenhausen, Bahnhofstr. 15
Mittwoch, 12.06.:
09.00 Uhr AK Spurwechsel aktiv: *Radtour nach Unterroth mit Einkehr „Linde"*, ca. 70 km Fahrstrecke, Abfahrt am Krankenhausparkplatz Lerchenstraße, Rückkehr ca. 17.00 Uhr, Leitung: Rolf Berger, Tel. 0151 / 57505549
09.30 Uhr Eltern-Kind-Gruppe (Evang. Gemeindezentrum Ochsenhausen)
19.30 Uhr Kaktus-Gruppe (Evang. Gemeindezentrum Ochsenhausen)
Donnerstag, 13.06.:
15.00 Uhr Der heutige Gemeindenachmittag im Evang. Gemeindezentrum Ochsenhausen, Poststraße 48, muss LEIDER ENTFALLEN !!
Freitag, 14.06.:
11.00 Uhr bis ca. 13.00 Uhr Kochgruppe „Peterling" im Evang. Gemeindezentrum Ochsenhausen, Poststr. 48. *Gemeinsam Kochen und Essen macht Spaß !!*
Samstag, 15.06.:
14.45 Uhr Kirchliche Trauung des Paares Stefanie und Christian Wolfgang Bühler, Bellamont, in der St. Michael Kirche in Oberessendorf
Sonntag, 16.06.:
09.30 Uhr GOTTESDIENST im Evangelischen Gemeindezentrum Ochsenhausen, Poststraße 48

Das Evang. Pfarramt Ochsenhausen, Pfr. Jörg Martin Schwarz, ist vom 17. bis 23. Juni 2019 nicht besetzt. Das Gleiche gilt für das Gemeindebüro (Pfarrsekretärin Heike Funk) im UG des Evang. Gemeindezentrums Ochsenhausen. Die Vertretung in seelsorgerlichen Notfällen übernimmt am 17.06. das Evang. PA Kirchdorf a.d. Iller, Pfrin Ulrike Ebisch, Tel: 07354 / 444 und vom 18. bis 23.06. das Evang. PA Erolzheim-Rot, Pfr. Maximilian Jaeckel, Tel.: 08395 / 9369380.

Christliche Gemeinde Ochsenhausen

Christliche Gemeinde Ochsenhausen

Bahnhofstraße 24,
88416 Ochsenhausen
E-Mail: post@cg-ochsenhausen.de
Homepage:www.cg-ochsenhausen.de
Tel. 0173 7438138

Gottesdienst
immer Sonntag 10:00 Uhr
parallel dazu Sonntagschule bis 15 Jahren

Hausbibelkreise in und um Ochsenhausen
Mittwoch und Donnerstag
Tel. 07352 911184

Jungschar
Freitags 17:30 bis 19:30 Uhr
(8 - 11 Jahre)
und Teens (11 - 14 Jahre)

Blaues Kreuz
Begegnungsgruppe Ochsenhausen
jeden Freitag (gerade Wochen)
um 19:30 Uhr
Tel. 0152 9950007

Jugendtreff
Freitag, ab 20:00 Uhr

Schulen und Kindergärten

Schulgartenprojekt der Realschule Ochsenhausen begeistert Juroren aus Tübingen

Kaum ins Leben gerufen, hatte das Schulgartenprojekt der Realschule Ochsenhausen schon seine erste Bewährungsprobe. Unter dem Motto – Lernen für die Zukunft – Gärtnern macht Schule – besichtigte eine Kommission der Schulgarteninitiative des Regierungspräsidiums Tübingen den hiesigen Garten.

Der Besuch der Kommission war eingebettet in einen Projektnachmittag: Jule Dittberner aus der Klasse 6a führte die Gäste durch den Garten, erläuterte den von Schülerinnen und Schülern gestalteten Gartenplan, die aktuellen Beete und zukünftige Vorhaben. Weiterhin konnten die Besucher unseren Schülern beim Gärtnern zuschauen und erlebten die Montage des im Technikunterricht gestalteten Eingangsschildes.

Umrahmt von Ausstellungsstücken zur Mottowoche „Artenvielfalt im Schulgarten“ wurden die Gäste im Foyer mit einer Mal- und Holzwerkstatt überrascht: Schülerinnen und Schüler gestalteten unter Anleitung von Frau Geier Vogelsteckbriefe von Vögeln, die rund um die Schule brüten. Die Techniklehrer Herr Ramadan und Herr Gawatz fertigten mit Schülergruppen Holzschilder und andere benötigte Utensilien für den Schulgarten an. In den Technikräumen gab es den Bau von Gartenmöbeln zu besichtigen. Schulleiter Frank Eckardt erläuterte die pädagogisch didaktische Einbettung des Schulgartens in das Schulcurriculum.

Die Projektleiterin Frau Tshiang-Tshiananga informierte detailliert über Sinn und Mehrwert eines Schulgartens für die schulische Gemeinschaft und die Vorgehensweise des Pausengärtnerns: Ein Schulgarten inspiriere viele Schülerinnen und Schüler zum Gärtnern und biete so ganz unterschiedliche Zugänge zu einem vertieften Verständnis von Umwelt- und Naturschutz. **Ein schmackhaftes und deshalb ganz erfahrbares Highlight war natürlich die Bewirtung unserer Gäste mit** Köstlichkeiten aus schuleigener Ernte.

An diesem Projektnachmittag wurde wieder deutlich, dass Gärtnern in der Schule auch unter dem Aspekt einer ganzheitlichen Bildung ein hohes Zukunftspotenzial besitzt.

Dank der Einbindung verschiedener Schulfächer und dem tatkräftigen Engagement vieler ist an der Realschule Ochsenhausen bereits in kurzer Zeit etwas äußert Sinnstiftendes und Nachhaltiges entstanden. Allen Beteiligten sei an dieser Stelle herzlich gedankt - wir freuen uns auf weiteres Wachstum!

Vereinsnachrichten Ochsenhausen

Bildungswerk Ochsenhausen e.V.

Ausstellung „Fremde Heimat“

Die Ausstellung in Ochsenhausen beschäftigt sich mit dem Begriff Heimat: Die junge Malerin Renée Nakad und Fotograf Andreas Reiner haben gemalte und fotografierte Portraits zu einer Serie zusammengefügt. Das Projekt heißt „Fremde Heimat“ und wird in einer Ausstellung gezeigt. Bis 10. Juni sind die Kunstwerke im Kuhstall von Schäfers Café- und Wirtshaus im Schlossbezirk zu sehen. Veranstalter ist das Bildungswerk Ochsenhausen.

Folgende Veranstaltung findet noch statt:

Montag, 10. Juni

Finissage

Der Eintritt ist frei. Weitere Informationen gibt es online auf www.fremdeheimat.com sowie telefonisch beim Bildungswerk Ochsenhausen unter der Rufnummer 07352 202893.

Kräutertheater Ochsenhausen

Botanische Schauspielerei bereichert 10. Kräuterfest
Das Amateurtheater Ochsenhausen ist im Klostergarten angekommen.
Mit einem inhaltsreichen Bühnenstück hat sein jüngstes Kind, das Kräutertheater, für viel Begeisterung gesorgt. Im Mittelpunkt stand die Brennnessel als Heilpflanze. Jürgen Baur als „Nesselsepp" verstand es prächtig, die Nessel an Mann und Frau zu bringen. Dabei hat sich die Elfriede als „Chemo sapiens" vergeblich gewehrt. Das hat der Nesseldame Urtica und der Nesselschwester Bernadotte eine schier unglaubliche Verwandlungskunst abverlangt.
Steffi Fauter, Lisa Hutzel und Birgit Göttert glänzten in diesen Rollen. Und Franz Baur als „Nesseldoktor OXi" musste sich geschlagen geben und aus dem Nesselkessel fliehen.
Das zahlreiche und sehr aufmerksame Publikum durfte drei wunderbare Aufführungen erleben. Die gereimten Texte waren lyrisch und inhaltlich sehr ansprechend. Da waren aktuelle Seitenhiebe auf den heutigen Schüler als „Homo digitalis" ebenso dabei wie auf die Landwirtschaft als „Chemo Demo". Das ganze Stück war durchzogen von tiefgründigem Humor, was unter der Regie von Olaf Göttert eindrucksvoll auf eine herrliche dekorierte „Kräuter-Kleinkunst-Bühne" gebracht wurde. Die Reaktion des Publikums war eindeutig: „Hoffentlich nächstes Jahr wieder – beim 11. Kräuterfest!"

Im Bild von links zu sehen:
Steffi Fauter, Jürgen Baur, Birgit und Olaf Göttert, Lisa Hutzel, Franz Baur.

www

Kegler-Sport-Club Hattenburg e.V.

Hattenburgs Frauen sind Württembergischer Pokalsieger
Am gesamten Wochenende fand das Final-Four-Turnier der Frauen und Männer, auf der Anlage in Öhringen, statt. Im Halbfinale bekamen es die Hattenburger Frauen mit dem Zweitliga Absteiger SKV Brackenheim zu tun. Gleich von Beginn an, legten sich die Frauen um Kapitänin Sara Moser ins Zeug um den Einzug ins Finale zu schaffen. Vera Arnold lieferte sich einen spannenden Kampf mit abwechselnden Satzgewinnen. Am Ende stand bei Arnold 494 Kegel zu Buche und der Punktgewinn. Christine Dolderer sollte einen Top-Tag erwischen. Schnell waren die ersten zwei Sätze zu Gunsten Dolderer entschieden. Im Volle des dritten Satzes bäumte sich die Gegnerin aus Brackenheim auf, um das Ruder an sich zu reißen, doch Dolderer konterte mit einem Räumen von 78 Kegel und sicherte sich den Punkt. Am Ende konnte sie mit 565 Kegel sogar noch eine neue persönliche Bestleistung aufstellen. Etwas unerwartet deutlich führten die Frauen nun mit 2:0 Punkten und 100 Holz Vorsprung. In der Mittelpaarung startete Nicole Miller mit Problemen, könnte sich aber steigern. Mit am Ende 511 Kegel, war es ihr aber nicht möglich die Beste Spielerin der Brackenheimer aufzuhalten. Monika Fucker, lieferte sich in den ersten beiden Sätzen einen erbitterten Kampf, welche Fucker jeweils mit einem und zwei Holz Vorsprung für sich verbuchen konnte. Im dritten Durchgang profitierte sie von einer Verletzung der Gegnerin und machte den Punkt, mit 494 Kegel am Ende, perfekt. An dieser Stelle wünscht der KSC Hattenburg eine Gute Besserung an die Spielerin des SKV Brackenheim. Mit einem 3:1 und +68 Kegel lag es nun an der Schlussachse den Sack zu zu machen. Julia Schmidt hatte etwas Pech zu Beginn und musste die ersten beiden Sätze knapp abgeben. Nach dem deutlichen Gewinn des dritten Satzes keimte Hoffnung auf den Punkt noch zu holen, doch am Ende reichten die 512 Kegel nicht aus. Was sich aber währenddessen bei der Manschaftsführerin Sara Moser abspielte, war Kegelkunst vom Feinsten. Nach verhaltenem Start und doch zwei Satzgewinnen, brannte Moser im dritten Satz ein wahres Feuerwerk ab. Mit 110 in die Vollen und 79 im Räumen, erspielte sie das höchste Satzergebnis vom gesamten Wochenende bei Frauen und Männer zusammengezählt. Mit einem weiteren starken Satz schraubte auch Moser ihre persönliche Bestleistung, mit 615 Kegel nach oben. Am Ende stand auf der Anzeige ein 6:2 und 3191:3002 zu Gunsten Hattenburgs. Am Finaltag warteten nun die Frauen der TSG Ailingen, welche sich im Halbfinale gegen Stuttgart Feuerbach durchsetzen konnte. Getrieben von den Leistungen vom Vortag, gingen Christine Dolderer und Vera Arnold zu Werke. Christine Dolderer bekam es mit der Vortags-Besten von Ailingen zu tun. Abwechselnd wurden die Sätze gewonnen, doch mit 523 Kegel, hatte Dolderer am Ende die Nase vorn und konnte den Punkt sichern. Vera Arnold bestätigte ihre sehr gute Form der letzten Wochen und siegte nicht nur glatt mit 4:0 Sätzen, sondern stellte ebenfalls eine neue persönliche Bestleistung mit 554 Kegel auf. Damit rissen die Hattenburgerinnen, das Ruder sofort an sich. In der Mittelpaarung spielte Nicole Miller deutlich besser als am Vortag. Mit einem deutlichen Vorsprung und erspielten 542 Kegel, sicherte sie den dritten Mannschaftspunkt. Neu im Team zum Vortag, kam Marina Riegger zum Einsatz. Die ersten beiden Sätze, gingen allerdings knapp an die Gegnerin. Mit eisernen Willen und Kampfkraft, kam Riegger zurück und holte mit 517 Kegel den vierten Punkt. Somit würde der Schlussachse zwei Satzgewinne reichen um den Pokal zu gewinnen. Durch den deutlichen Vorsprung gingen beide recht verhalten zu Werke und verloren jeweils den ersten Satz. Im zweiten Satz spielten dann Sara Moser und Julia Schmidt deutlich verbessert und gewannen die nötigen Sätze zum Sieg. Damit waren die letzten 60 Wurf reines Schaulaufen. Während Sara Moser mit 538 Kegel einen weiteren Punkt holte, musste Schmidt mit 492 Kegel, den Ehrenpunkt der Gegnerin überlassen. Mit 7:1 und 3166:3023, errangen die Hattenburger Frauen den größten Mannschaftserfolg der Vereinsgeschichte, denn durch den Gewinn des Württembergischen Pokals sind sie in der neuen Saison, für den Deutschen Pokalwettbewerb startberechtigt.

vorne von links: Nicole Miller, Sara Moser, Vera Arnold, Marina Riegger
hinten von links: Christine Dolderer, Julia Schmidt, Monika Fucker, Tanja Keller

NABU Ochsenhausen-Ringschnait e.V.

NABU Ochsenhausen-Ringschnait
Noch Plätze frei zum Silvretta-Stausee
Der NABU Ochsenhausen- Ringschnait bietet auch dieses Jahr wieder eine Tagesfahrt mit Omnibus auch für Nichtmitglieder an. Diesmals geht's Sonntag, 30.Juni zum Naturerlebnis Silvretta-Stausee nach Österreich. Der Restaurantbesuch dort ist jedem frei gestellt und der Tag steht ohne jegliche Führungen jedem zur freien Verfügung. Abfahrt 7.00 Uhr Grundschule Ringschnait, Zustiege aus Erolzheim über Ochsenhausen möglich, Rückkehr in Ringschnait gegen 19.00 Uhr. Fahrpreis Erwachsene 30 Euro, NABU Mitglieder und Familienangehörige der Ortsgruppe 25 Euro, Jugend 5 bis 18 Jahre 15 Euro, darunter frei. Anmeldung absofort beim 1.Vorstand Gerhard Föhr Tel.07352/2579 mit gleichzeitiger Überweisung an: Naturschutzbund e.V., IBAN: DE93630901000185712002, Volksbank Ulm-Biberach, BIC: ULMVDE66

Ochsenhauser Waschfrauen

- Waschen am Bach
Am Öchslesonntag, 23. Juni 2019, sind die Ochsenhauser Waschfrauen gleich an zwei Plätzen aktiv: hinter dem Rathaus und am Bach wird der Waschkessel dampfen. Gewaschen wird von Hand und mit Gerätschaften unserer Großmütter, die ihnen die schwere Arbeit erleichterten. Wie das geht, können die Besucher wieder selber ausprobieren oder der Seifensiederin bei ihrem heute seltenen Handwerk über die Schulter schauen. Für Kinder gibt es eine Überraschung und eine Seifenblasenstation.
Gegen eine Spende für einen guten Zweck können morgens Flickenteppiche zur Reinigung mit der Seifenbürste abgegeben und zum Festende sauber wieder abgeholt werden. (Anmeldung unter Kontakt)
Am Waschplatz laden Sitzgelegenheiten bei Kaffee und Kuchen zum Verweilen und Atmosphäre schnuppern ein. Um 14 Uhr und 16 Uhr zeigen die Waschfrauen in einer szenischen Darstellung in ihrem „Tanz der Waschfrauen" wie Wäschepflege früher von der Hand ging und dass Geselligkeit und der Austausch von Neuigkeiten bei der mühseligen Arbeit nicht fehlen durfte.
Das Museum der Waschfrauen im Bahnhofsnebengebäude hat am Öchslesamstag und Öchslesonntag von 11:30 Uhr bis 17 Uhr seine Türen eintrittsfrei für Besucher geöffnet.
Auf dem Gleis vor dem Bahnhofsgebäude steht der Museumswaggon Emma, der nach der Restaurierung ebenfalls mit Waschutensilien ausgestattet wurde.
Museum der Waschfrauen im Bahnhof-Nebengebäude
Geöffnet vom 5.Mai bis 6.Oktober 2019, jeden Sonntag von 11:30 Uhr- 16:00 Uhr
Sonderführungen auf Anmeldung
Kontakt
Email: brunhilde.angele@gmx.de
Email: ra.dengler@web.de
Info: www.neu.waschfrauen.de
(Fotos: privat)

Sportverein Ochsenhausen

Sportabzeichen Saisonstart in Ochsenhausen im Juni
Von Juni bis Ende September, jeweils dienstags von 18 bis 19.30 Uhr, können im Stadion Hopfengarten die Prüfungen für das Deutsche Sportabzeichen abgelegt werden.
Für alle, denen Sport und Bewegung ein Stück Lebensqualität bedeutet, ist das Deutsche Sportabzeichen die richtige Herausforderung. Die Absolvierung des Leistungsabzeichens ist ein objektiver Nachweis für überdurchschnittliche Fitness. Angesprochen sind

Hobbysportler und Aktive gleichermaßen. Familien, bestehend aus mind. zwei Generationen und drei Teilnehmern, erhalten nach erfolgreicher Prüfung eine besondere Auszeichnung. Willkommen sind auch Vereine jeglicher Art in und um Ochsenhausen, die in geselliger Atmosphäre die höchste Auszeichnung im Breitensport erreichen wollen. Während der angebotenen Termine kann auch trainiert werden. Weitere Informationen erteilen die Prüfer bei den wöchentlichen Abnahmen oder können im Internet unter www.deutsches-sportabzeichen.de abgerufen werden.

TTF Liebherr Ochsenhausen e. V.

TTF besteigen nach 15 Jahren wieder den Thron

Nach 15 Jahren durften die TTF den Meisterschaftspokal wieder in die Höhe stemmen

Die TTF Liebherr Ochsenhausen krönten am Samstag in Frankfurt vor 3.000 Tischtennisfans ihre erfolgreichste Saison seit 15 Jahren und wurden zum vierten Mal Deutscher Meister.

Stefan Fegerl machte die Meisterschaft perfekt

Zuletzt hatte es 2004, noch unter dem viel zu früh verstorbenen Präsidenten Rainer Ihle, das Double aus Meisterschaft und Pokal gegeben. Und seitdem wartete man vergeblich auf weitere Meisterehren, einige Finalteilnahmen endeten mit dem undankbaren zweiten Platz. Doch seit dem 25. Mai 2019, 17.59 Uhr, ist der Bann gebrochen. Durch das 3:0 gegen den alles andere als schwachen 1. FC Saarbrücken TT – jedes Match stand auf des Messers Schneide – durften sich die Oberschwaben nach 180 packenden Minuten über den zehnten Titel der Vereinsgeschichte freuen und feierten eine ihrer erfolgreichsten Spielzeiten überhaupt. Vielleicht sogar die erfolgreichste, berücksichtigt man, dass erstmals zwei Titel mit überwiegend Eigengewächsen gelangen, die im Liebherr Masters College (LMC) ausgebildet und geformt worden waren.

TTF auf Erfolgskurs: Konzeptwechsel trägt Früchte

TTF-Präsident Kristijan Pejinovic war im Jahr 2004 noch Ihles Assistent. „Es lässt sich nicht wirklich vergleichen, unsere Erfolge der Saison 2018/19 fühlen sich anders an“, so Pejinovic. „Auch damals war die Freude riesengroß und es waren schöne Momente, doch inzwischen ist so viel geschehen. Wir haben vor sechs Jahren den Weg mit jungen Toptalenten eingeschlagen, um unsere Spieler selbst auszubilden, und sind inzwischen an dem Punkt angekommen, an dem unser Konzept reichlich Früchte trägt.“ Pejinovic bilanziert: „Als wir mit den damals noch ganz jungen Spielern im Bundesliga-Team begannen, haben wir davon gesprochen, dass vielleicht in fünf Jahren der erste Titel möglich werden könnte. Nun sind es sechs Jahre geworden, dafür haben wir aber gleich zwei Titel geholt.“

„Dima“ Mazunov sammelt Titel

Fast scheint es so, als sei Dmitrij Mazunov für die TTF so etwas wie ein Titelgarant. Beim Double von 2004 stand er noch als Spieler am Tisch, an diesem Samstagnachmittag agierte er als Cheftrainer am Rande der Bande. Doch der 48-Jährige Tischtennislehrer bleibt bei aller Freude sympathisch bescheiden und weiß, dass auch sein Amtsvorgänger Dubravko Skoric durch jahrelange erfolgreiche Arbeit Anteil am Erfolg des Ochsenhauser Quartetts hat. Skoric, der aktuell als Trainer am LMC tätig ist, war übrigens in Frankfurt dabei und feierte ausgelassen mit seinen vormaligen Schützlingen: „Ein toller Tag für den Verein und hochverdient!“

„Ein Geheimrezept, wie man zu Titeln kommt, habe ich nicht“, so Nachfolger Mazunov, der seine Debütsaison als Chef auf der Kommandobrücke mit der vollen Ausbeute abschloss. „Wenn es ein Erfolgsgeheimnis gibt, dann ist es die Tatsache, dass wir neben einer tollen Mannschaft ein hervorragendes Team hinter dem Team haben. Vom Präsidenten bis zur [augenzwinkernd] Putzfrau haben alle an einem Strang gezogen.“

Simon Gauzy glänzt gegen Franziska und sorgt für frühes Break

Das schließe natürlich auch Simon Gauzy ein, der nach einem schwierigen Jahr 2018 längst auf dem Weg zu alter Stärke sei und das gegen Patrick Franziska eindrucksvoll unter Beweis gestellt habe. „Spätestens seit Simon Vater geworden ist, läuft bei ihm auch sportlich alles wieder rund“, so Mazunov.

Sein Saarbrücker Kontrahent war vor dem Match mit einer sensationellen 27:4-Bilanz in der Bundesliga notiert und stand gegen den Franzosen, der in der Weltrangliste zehn Plätze hinter ihm geführt wird, im direkten Vergleich 5:1. Im Hinspiel der Punktrunde hatte der deutsche Nationalspieler mit 3:2 die Oberhand behalten. Diesmal drehte ein glänzend aufgelegter Gauzy den Spieß herum. Und das, obwohl er im ersten Durchgang Satzbälle vergab und knapp in der Verlängerung verlor. „Das war sicher mein bisher bestes Spiel gegen Patrick. Ich habe heute so gut wie bei der WM gespielt, das war gegen ihn allerdings auch nötig“, sagte der Ochsenhauser und keiner konnte ihm widersprechen. Gauzys Triumph war das frühe Break und ein Bigpoint für die TTF, der dem weiteren Verlauf des Endspiels die Richtung wies.

Hugo Calderano beißt sich gegen bärenstarken Liao durch

Allerdings bestätigte sich zunächst einmal die alte Regel, dass gerade in Finalsituationen vieles nicht berechenbar ist. Hatten viele den Punkt von Hugo Calderano gegen den Taiwaner Liao Cheng-Ting, der keine sonderlich erfolgreiche Saison gespielt hat und als klarer Außenseiter an den Tisch ging, fest eingeplant und sich mental schon auf die Pausen-Bratwurst beim beruhigenden Stand von 2:0 eingerichtet, spielten beide Akteure da eine ganze Weile nicht mit. Es entwickelte sich ein nicht minder spannendes, über weite Strecken ausgeglichenes Duell – so wie zuvor bei Gauzy gegen Franziska und später bei Fegerl gegen Jorgic.

Zunächst hatte der in Ochsenhausen geformte Weltstar Calderano wenig Mühe und gewann der ersten Satz im ICE-Tempo. Doch dann geriet Sand ins Getriebe des 22-jährigen Brasilianers, was aber auch darauf zurückzuführen war, dass der Weltranglisten-110. Liao immer besser ins Spiel kam. Der Asiate hatte weniger zu verlieren als Calderano, der nach dem knapp verlorenen zweiten Durchgang erkennbar nervös wurde und bald auch den 1:2-Satzrückstand hinnehmen musste.
Die mehr als 150 Ochsenhauser Fans, 60 davon in den nagelneuen schwarzen Final-T-Shirts, spürten, dass ihr Idol Unterstützung benötigte und feuerten es unablässig an. Und die sechs Trommler im TTF-Block liefen zu Höchstform auf. Der Weltanglisten-Achte fing sich wieder und konnte das Match noch drehen gegen einen Gegner, der bis zum letzten Ball gefährlich blieb. „Liao hat heute super gespielt und vermutlich sein bestes Saisonspiel gemacht", unterstrich Dmitrij Mazunov die Leistung des Saarbrückers. „Die Qualität Hugos hat sich darin gezeigt, dass er dieses schwierige Spiel noch herumgerissen hat. Er hat mit viel Kampf dagegengehalten aber auch mit kleineren taktischen Änderungen das Blatt zu seinen Gunsten gewendet."

Stefan Fegerl ringt Jorgic nieder und vollendet das Werk

Somit lastete auf Saarbrückens Weltranglisten-40. Darko Jorgic nach der Pause mehr Druck als auf dem Ochsenhauser „Dreier" Stefan Fegerl, doch das schien den 20-jährigen Slowenen überhaupt nicht zu beeindrucken. Jorgic legte los wie die Feuerwehr und gewann den ersten Satz im Rekordtempo mit 11:1 gegen einen Fegerl, der gar nicht wusste, wie ihm geschah. Im zweiten Durchgang schien sich die Wende anzubahnen. Auf einmal war der 30-Jährige voll da und dominierte eindeutig – jedoch nur bis zum Stand von 10:4. Denn plötzlich klappte das „Nachladen" nicht mehr und Jorgic holte Punkt um Punkt auf. Mit 11:13 ging der Satz verloren, ganz ärgerlich für Fegerl und sicher unnötig. „Den zweiten Satz noch zu verlieren, hat schon sehr wehgetan", so der TTF-Routinier. „Es hat lange gedauert, bis ich mich davon erholen konnte." Doch es gelang ihm, er gewann die folgenden drei Sätze knapp – es blieb ein Match zweier gleichwertiger Spieler – und zeigte dabei eine überragende kämpferische Moral. „Das war schwierig", bekräftigte Fegerl. „Jorgic, gegen den ich beim Punktspiel in Saarbrücken noch klar verloren hatte, hat sehr gut gespielt, aber ich habe trotz des 0:2-Satzrückstands immer weiter gekämpft und irgendwann im Spiel gemerkt, dass ich ihn noch packen kann. Und so kam es ja dann zum Glück auch."
Um 17.59 Uhr war es vollbracht. Stefan Fegerl hatte seinen zweiten Matchball verwandelt, die TTF waren Deutscher Meister und seine Mitspieler stürmten freudetrunken auf den hageren Österreicher ein. Der Jubel kannte keine Grenzen mehr. Seine Entscheidung, sich nach seiner erfolgreichen Zeit in Düsseldorf den TTF anzuschließen, hat Fegerl keine Sekunde bereut. „Ich bin einfach dankbar, dass mir Ochsenhausen das Vertrauen geschenkt hat. Wir haben eine tolle, homogene Mannschaft, angeführt von unserem Trainer. Wir haben uns als Team rasch gefunden und harmonieren perfekt. Vor dem Finale hatten wir nochmals tolle gemeinsame Trainingseinheiten in Ochsenhausen. Ich bin sehr, sehr glücklich über den zweiten Titel nach so einer überragenden Saison."

Fairer Vizemeister, zufriedener Bundesliga-Manager

Saarbrückens Trainer Slobodan Grujic, als fairer Sportsmann bekannt, zollte den TTF Anerkennung: „Ochsenhausen hat einfach gezeigt, dass sie die beste Mannschaft der Saison sind." Das sah sein Spitzenspieler Franziska ebenso: „Ochsenhausen war in den entscheidenden Momenten einfach besser, speziell in den langen Ballwechseln. Daher können wir das Ergebnis akzeptieren, auch wenn es natürlich weh tut, mit 3:0 zu verlieren." Und TTBL-Geschäftsführer Nico Stehle lobte die TTF sowie alle Beteiligten: „Mit Ochsenhausen ist heute die beste Mannschaft der Saison deutscher Meister geworden. Aber auch die TTBL ist Sieger, denn sie hat gezeigt, dass sie mehr zu bieten hat als nur Borussia Düsseldorf. Sieger waren am Ende natürlich auch die Zuschauer, die für eine tolle Atmosphäre gesorgt haben und das vielleicht beste Endspiel der letzten Jahre gesehen haben."

TTF Liebherr Ochsenhausen – 1. FC Saarbrücken TT 3:0

Simon Gauzy – Patrick Franziska 3:2 (10:12, 11:8, 11:8, 9:11, 11:8)
Hugo Calderano – Liao Cheng-Ting 3:2 (11:3, 13:15, 6:11, 11:8, 11:7)
Stefan Fegerl – Darko Jorgic 3:2 (1:11, 11:13, 11:9, 13:11, 11:8)

Vereinsnachrichten Mittelbuch

Gesangverein Mittelbuch

Italienischer Abend

Der Gesangverein Mittelbuch präsentierte den „Italienischen Abend" im Traubensaal. Josef Metzger begrüßte die Besucher und führte durch das Programm. Gleich zu Beginn wurde ein Sketch Pizzabestellung in der Zukunft präsentiert. Im Anschluss wurde zum Italienieschen Buffet alla Mama Rese eingeladen. Danach sang der Chor unter der Leitung von Christina Fischer die Italienreise von Willy Trapp mit bekannten Lieder wie Capri-Fischer. Viktor Schätzle begleitete komplett gekonnt und mit viel Takt am Klavier. Nach der gesanglichen Darbietung unterhielt Birgit Funk und Angelika Zenger italienische Weisheiten danach folgte der zweite Teil der Italienreise. Beim Quiz belegte den ersten Platz, ein Gutschein vom Gasthaus Traube, Herrn Lazé aus Ringschnait und der zweite Platz ging an Frau Gaum. Danach unterhielt Josef Barth mit Witzen. Im Anschluss lud man zum Nachtischbuffet ein. Bei den Besuchern kam der Unterhaltungsabend sehr gut an. Bei den Gesprächen gab es positive Rückmeldungen.

Musikverein Mittelbuch

Am kommenden Sonntag, 9. Juni 2019, ab 11:00 Uhr, unterhält der Musikverein Mittelbuch die Gäste des Pfingstfestes in Fischbach zum Frühschoppen sowie über den Mittagstisch. Unser Dirigent Bernd Schuck hat wie immer ein abwechslungsreiches Programm zusammengestellt.
Über zahlreiche mitgereiste Gäste würden sich die Musikanten des Musikvereins Mittelbuch sehr freuen.
Musikverein Mittelbuch
Die Vorstandschaft

Sportverein Mittelbuch e.V.

FC Mittelbiberach - SV Mittelbuch 4:2 (3:0).
In der ersten Halbzeit war der FCM klar besser und lag nach 20 Minuten bereits 3:0 vorne. Zwei schnelle Tore der Gäste gleich nach der Pause sorgten aber überraschend für Spannung. Doch nur sechs Minuten später sorgte Mittelbiberach mit dem vierten Treffer für Entspannung. Durch diese Niederlage in MIttelbiberach ist der Traum vom Auftstieg in die Bezirksliga ausgeträumt. Allerdings ist es ein Spitzenergebniss, was der der SVM in der ersten Saison nach dem Auftstieg mit dem 3. Platz erreicht hat.
Tore: 1:0 Fabian Zell (5.), 2:0 Marcin Zukowski (18./FE), 3:0, 4:2 Rainer Reisch (21., 56.), 3:1 Luca Ruedi (48.), 3:2 Roland Stamler (50.). Res.: 3:0.
Das letzte Heimspiel in der Saison 2018 / 2019 findet am Samstag, 08. Juni 2019 in Mittelbuch mit anschliessender Abschlusshockede statt. Anpfiff: 16:00 Uhr / 14:15 Uhr Reserve.

Vereinsnachrichten Reinstetten

Förderverein SV Reinstetten e. V.

Kirchenchor Reinstetten

Kirchenmusik an Pfingsten und Fronleichnam
Wie schon am Osterfest, so verleiht der Kirchenchor Reinstetten unter der Leitung von Holger Herzog auch dem Hochamt am kommenden Pfingstsonntag um 10.15 Uhr in der Pfarrkirche St. Urban wiederum eine festliche musikalische Note: Begleitet von Gerhard Wespel an der Orgel gelangt erneut die lateinische „Messe in D“ des Bad Schussenrieder Kirchenmusikdirektors Matthias Wolf zur Aufführung. Außerdem erklingt Mozarts Sakramentslied „Ave verum corpus“. Der traditionelle Umgang wird mit dem Pfingst-Hymnus „Komm Heiliger Geist“ von P. Franz Bühler OSB, Domkapellmeister in Augsburg von 1801-1823, musikalisch begleitet.
Große Teile der volkstümlichen „Deutschen Messe“ von Franz Schubert sowie bekannte Sakramentslieder, welche vom Chor u.a. gemeinsam oder im Wechsel mit der Gemeinde gesungen werden, erklingen im feierlichen Hochamt zum Fronleichnams-Fest am 20. Juni. Dabei wird der Chor von Hilde Göbel an der Orgel unterstützt.

Sonstiges

ZfP Südwürttemberg

Ambulant Betreutes Wohnen
Offene Beratung
Jeden Donnerstag findet eine Sprechstunde im Gebäude des ehemaligen Krankenhauses in Ochsenhausen statt. Zwischen 14 und 16 Uhr steht eine Fachkraft als Ansprechpartner zur Verfügung, Tel. 07351 37378300.

Jugendkunstschule Biberach, Außenstelle Ochsenhausen

Junge Ferienakademie Sommer 2019 - Bewegte Bilder und Objekte nach Jean Tinguely / Alter 6-12 Jahre
Dozentin: Andrea Tiebel-Quast, Montag, 29.7. – 2.08.2019 (1. Ferienwoche), 8-14 Uhr, Inklusive Mittagessen
In der Woche im atmosphärischen Kloster Ochsenhausen geben wir uns dem Tüfteln und Experimentieren hin. Es wird gezeichnet, collagiert, gemalt, gelötet, gedrahtet, Metall und Papier geschnitten, um eine spannende und bewegte Verbindung zwischen Objekten zu erzeugen. Ein Spaziergang, das freie Spielen sowie ein gutes gemeinsames Mittagessen im Café Schäfer (im Preis inbegriffen) gehören zum täglichen Programm. Bitte mitbringen: Malerkittel, 4 leere Aludosen, leichte Lieblings-Fundstücke aus Metall oder Pappe.

Werkstatt der Sinne und Fantasie / Alter 4-6 Jahre / 23.09.2019 – 27.07.2020 / montags 14-15.30 Uhr
Dozentin Nelly Dier, Kursgebühr 36,00 Euro / Monat
Im Vorschulalter sind Kinder in einer Phase, in der sie für die Schulung ihrer Sinne, der Kreativität, Sprachbildung und Fantasie besonders empfänglich sind. Aus diesem Grund bieten wir den Kindern möglichst vielfältige Grunderfahrungen mit unterschiedlichsten Materialien, Techniken, Farben und Formen. Es wird gemalt und gezeichnet, und es werden die ersten Schritte in eine dreidimensionale Gestaltung unternommen. Die Förderung der Selbstständigkeit und vor allem die Freude an der eigenen schöpferischen Tätigkeit stehen im Vordergrund.

Kinderatelier Grundschulalter / Alter 6-10 Jahre / 23.09.2019 – 27.07.2020 / montags 15.30 - 17 Uhr
Dozentin Nelly Dier, Kursgebühr 34,00 Euro / Monat
In diesem Kurs lernst du künstlerische Techniken und Arbeitsweisen kennen, die du nach und nach vertiefen wirst. Dazu gehören Zeichnung, Malerei, Collage, Arbeiten mit Stoff, Holz, Draht und weitere experimentelle Ausdrucksmöglichkeiten. Deine Ausdruckskraft, die Feinmotorik, die materialgerechte Verarbeitung, sowie bewusste Verfremdung werden geschult. Durch das Kombinieren von Musik und spannenden Geschichten mit bildnerischen Techniken bekommst du viele tolle Ideen für deine Bilder und Objekte.

Jugendatelier / Alter ab 10 Jahren / 23.09.2019 – 27.07.2020 / montags 17 - 18.30 Uhr
Dozentin Nelly Dier, Kursgebühr 34,00 Euro / Monat
In altersgemäßer Weise erlernst du grundlegende Kenntnisse auf dem Gebiet der Bildenden Kunst. Menschen, Tiere und Pflanzen, Unbekanntes aus anderen Kulturen, Fantastisches und Reales, sowie andere individuelle Themen dienen als Anregung für eine eigenständige Bild- und Formfindung. Dabei wird der fachgerechte Umgang mit Materialien wie, Gouache, Öl- und Acrylfarbe, Aquarell und Ton, Holz und Pappmaché erlernt und vertieft. Der Weg in eine weiterführende Auseinandersetzung und Entwicklung innerhalb der Bildenden Kunst wird aufgezeigt, um das bildnerische Selbstbewusstsein aufzubauen und zu stärken.

Kurzkurs: Auf zu Janosch! Kindgerechte Führung mit anschließendem Kinderatelier/ Alter 5 – 10 Jahre / Samstag, 28.09.2019 / 9.30 - 11 Uhr
Dozentin: Nadine Birk, Kursgebühr: (inklusive 5 Euro Eintritt in die Ausstellung) 18,00 Euro
Erlebe den Künstler Janosch und einige seiner Werke hautnah bei einem Besuch seiner Ausstellung im Fruchtkasten im Kloster Ochsenhausen. Nach einer kleinen Führung kannst du die Kunst Janoschs im anschließenden Kinderatelier durch eigenes kreatives Arbeiten näher kennenlernen. Treffpunkt Fruchtkasten Kloster Ochsenhausen (Gebühr inklusive Eintritt in die Ausstellung!) Anmeldung und weitere Informationen: Jugendkunstschule Biberach e.V., Hindenburgstraße 3, 88400 Biberach, Tel 07351 301984, Fax 07351 301986, eichner@juks-biberach.de, www.juks-biberach.de

Das Kreis-Berufsschulzentrum informiert

Bibliothek im BSZ während der Pfingstferien geschlossen
In den Pfingstferien ist die Bibliothek/Mediothek im Kreis-Berufsschulzentrum Biberach vom Dienstag, 11. Juni bis Freitag, 21. Juni 2019 geschlossen. Die Rückgabe ausgeliehener Medien ist trotzdem möglich. Der dafür eingerichtete Briefkasten befindet sich im Schulgebäude, links neben der Eingangstür der Bücherei und ist in den Ferien montags bis freitags von 8 bis 16 Uhr zugänglich.

6-JÄHRIGES BERUFLICHESGYMNASIUM
PROFIL ERNÄHRUNG, SOZIALES UND GESUNDHEIT
(ab Klasse 8)
Anmeldeschluss: 24. Juni 2019

ZIEL DIESER SCHULART
Allgemeine Hochschulreife
Das 6-jährige Gymnasium eröffnet Schülerinnen und Schülern die Möglichkeit, die Allgemeine Hochschulreife zu erwerben. Als Berufliches Gymnasium bietet es neben den allgemeinbildenden Fächern eine berufs- und praxisorientierte Fachbildung. Verbindliches Profilfach ist "Ernährung, Soziales und Gesundheit".

DAUER DIESER SCHULART
Das sechsjährige Gymnasium beginnt mit Klasse 8 und endet nach der Jahrgangsstufe 13 (Jgst. 2). In den Klassenstufen 8-10 werden die Schülerinnen und Schüler auf die gymnasiale Oberstufe vorbereitet.

ABSCHLUSS
Das an beruflichen Gymnasien erworbene Abiturzeugnis (allgemeine Hochschulreife) berechtigt zum Studium aller Fächer an allen Hochschulen und Universitäten in Deutschland. **Durch Bestehen der Klasse 10 erhält man die Mittlere Reife.**

FREMDSPRACHENREGELUNG
Der Unterricht in der zweiten Fremdsprache wird je nach Eingangsvoraussetzung in zwei Gruppen erteilt: Schüler mit Vorkenntnissen (ein Jahr oder mehr) in der zweiten Fremdsprache haben 3 Stunden Unterricht pro Woche bis Klasse 10. Schüler ohne Vorkenntnisse in der zweiten Fremdsprache haben 5 Stunden Unterricht pro Woche und können diese erst nach Klasse 11 abwählen.

AUFNAHMEVORAUSSETZUNGEN
Aufgenommen werden Schülerinnen und Schüler aus

- allgemeinbildenden Gymnasien mit einem Versetzungszeugnis in Klasse 8 (es ist kein besonderer Notendurchschnitt und keine Aufnahmeprüfung nötig).
- Realschulen mit einem Versetzungszeugnis in Klasse 8; wobei in zwei der drei Fächer Deutsch, Englisch und Mathematik die Note "2" erreicht werden muss und im dritten Fach die Note "3". In allen für die Versetzung maßgebenden Fächern mindestens der Durchschnitt von 3,0
- Für Bewerberinnen und Bewerber der Gemeinschaftsschule gelten vergleichbare Voraussetzungen.
- Schülerinnen und Schüler der Hauptschule, Werkrealschule und Gemeinschaftsschule sowie Schülerinnen und Schüler der Realschule, die die oben genannten Voraussetzungen nicht erfüllen, müssen zusätzlich zum Versetzungszeugnis in Klasse 8 eine schriftliche Aufnahmeprüfung in den Fächern Deutsch, Englisch und Mathematik ablegen

Eine Aufnahme in das 6-jährige berufliche Gymnasien ist in der Regel nur in Klasse 8 möglich. Eine endgültige Zusage ist erst nach Eingang des Versetzungszeugnisses möglich. Die Aufnahme erfolgt bei allen Schülern auf Probe. Die Probezeit dauert 6 Monate.

ANMELDESCHLUSS
Anmeldungen sind bis zum ersten Schultag nach den Pfingstferien jeweils für das kommende Schuljahr möglich.
BEWERBUNGSUNTERLAGEN
Bei der Bewerbung ist der ausgefüllte Aufnahmeantrag der Schule (online unter www.mes-bc.de) abzugeben mit folgenden Unterlagen:

- Anmeldeformular
- Lebenslauf in tabellarischer Form
- beglaubigte Zeugnisabschrift bzw. Kopie der Halbjahresinformation.

Für weitere Informationen wenden sie sich an:

Matthias-Erzberger-Schule
Kreis-Berufsschulzentrum Biberach
Leipzigstr.11, 88400 Biberach, Telefon 07351 346-215
sek.mes@biberach.de
bzw. die Fachabteilungsleiterin
FRAU DR. BEATRIX RAUCH
rauch.beatrix@mes-bc.de

Das Landwirtschaftsamt informiert

Bewerbungen für Fachschule für Landwirtschaft möglich
Für zukünftige landwirtschaftliche Führungskräfte und Betriebsleiter bietet die Fachschule für Landwirtschaft in Biberach eine praxisbewährte Fortbildung an.
Nach 1.400 Unterrichtseinheiten in fünf Semestern schließen die Studierenden mit dem Abschluss „Staatlich geprüfter Wirtschafter / Wirtschafterin für Landbau" ab. Ein großer Vorteil der Fachschule ist die enge Verzahnung zwischen Theorie und Praxis sowie die intensive Analyse des landwirtschaftlichen Betriebes. Im Anschluss kann die Qualifikation zum „Landwirtschaftsmeister / Landwirtschaftsmeisterin" erworben werden. Weitere Informationen sind unter der Telefonnummer 07351 52-6724 erhältlich.
Lehrgang zur Vorbereitung auf den Berufsabschluss „HauswirtschafterIn" Die Fachschule am Landwirtschaftsamt bietet für interessierte Frauen und Männer, die bereits Praxiserfahrung haben, einen Lehrgang zur Vorbereitung zum Berufsabschluss „HauswirtschafterIn" an. Der Lehrgang beginnt am 19. September 2019 und endet im Juli 2021. Er umfasst zirka 280 Unterrichtseinheiten, die in der Regel am Donnerstagvormittag von 8.30 bis 11.45 Uhr stattfinden (Ferien ausgenommen). Die Berufsabschlussprüfung kann nach § 45,2 des Berufsbildungsgesetzes im Sommer 2021 abgelegt werden. Voraussetzung sind viereinhalb Jahre Praxis im eigenen Haushalt und je nachdem Praxiserfahrung im ländlichen Haushalt oder im Großhaushalt (bis zu 400 Stunden). Das Praktikum kann bereits vor Unterrichtsbeginn absolviert werden. Das Unterrichtsangebot erstreckt sich unter anderem über folgende Fächer: Ernährung und Nahrungszubereitung, Vorratshaltung, Reinigung und Pflege von Textilien und Räumen, Leistungen für Menschen in verschiedenen Lebensabschnitten und Lebenssituationen, Beschäftigungsangebote und Hilfen bei Alltagsverrichtungen, Berufsausbildung, Verbraucherschutz, Arbeits- und Vertragsrecht. Der Berufsabschluss zur „HauswirtschafterIn" kann als Sprungbrett in die Arbeitswelt und als gute Grundlage für vielseitige Weiterbildungsmöglichkeiten dienen, zum Beispiel WirtschafterIn, MeisterIn oder hauswirtschaftliche BetriebsleiterIn. Informationen erteilt das Landwirtschaftsamt Biberach unter Telefon 07351 52-6733 oder -6702 (Zentrale). Für Donnerstag, 4. Juli, lädt die Fachschule zu einer Informationsveranstaltung ins Landwirtschaftsamt ein. Beginn ist um 8.30 Uhr. Weitere Infos unter https://www.biberach.de/landratsamt/landwirtschaftsamt/fachschule.html

Workshop „Den Sommer verlängern – Haltbarmachen leicht gemacht"
Die Biberacher Ernährungsakademie zeigt Hobbyköchinnen und Hobbyköchen in dem Workshop „Den Sommer verlängern - Haltbarmachen leicht gemacht" verschiedene Möglichkeiten, Obst und Gemüse auf leckere und pfiffige Art zu verwerten und haltbar zu machen. Liselotte Rieger vom Landwirtschaftsamt Biberach referiert dazu am Mittwoch, 26. Juni von 9 bis circa 11 Uhr im Vortragsraum des Landwirtschaftsamtes, Bergerhauser Straße 36, in Biberach.
Gemüse und Obst verzehren ist eine der Grundlagen für eine gesunde Ernährung. Diese bieten uns wertvolle Inhaltsstoffe, die durch eine gezielte Lebensmittelauswahl noch ergänzt werden können. Gemüse und Obst kann man vielseitig haltbar machen, und es lässt sich danach zu vielen Gerichten weiter verwenden und kombinieren.
Wissenswertes zum Einkochen, Entsaften, Kochendheißeinfüllen, Trocknen und Einfrieren sind Inhalte der Veranstaltung. Zum Abschluss können die leckeren Variationen probiert werden. Die Kosten für die verwendeten Lebensmittel werden auf die Teilnehmer umgelegt. Die Teilnahmegebühr beträgt fünf Euro, die Teilnehmeranzahl ist begrenzt. Anmeldung unter Telefon 07351 52-6702 oder per E-Mail an post@b-ea.info. Anmeldeschluss ist Montag, 24. Juni.

Prostatakrebs Selbsthilfegruppe Bad Buchau-Federsee

Vortrag mit Prof. Dr.med Ambros J. Beer, Erkennung und Therapie des Prostatakarzinom.
Die Prostatakrebs Selbsthilfegruppe Bad Buchau Federsee, konnte für den Vortrag am 14. Juni 2019 als Referent Herrn Prof. Dr. med. Ambros J. Beer Arztl. Direktor an der Klinik für Nuklearmedizin, Universitätsklinikum Ulm gewinnen. Herr Prof. Dr.med. A. Beer spricht über das sehr aktuelle Thema, "**Aktuelle nuklearmedizinische Methode,** zur Erkennung
-Verlaufsbeurteilung sowie zur Therapie des Prostatakarzinoms. Für Prostatabetroffene Männer im Anfangsstadium ist dies ein sehr aktueller und informative Vortragsveranstaltung.

Im Anschluss des Vortrages ist Diskussionsrunde und Gelegenheit zum persönl. Gespräch
Der Vortrag findet am14.Juni 2019 um 10.00 Uhr im Kurzentrum, gr.Saal Bad Buchau, am Kurpark 1 , 88422 Bad Buchau statt. Eingeladen sind interessierte Männer mit Ehefrau/Partnerin . Der Eintritt ist frei

Pfingstfest in Fischbach

Am Samstag, 08. Juni startet das Pfingstfest um 17 Uhr mit einem „Viere-Bier um Fünfe". Es gibt Pulled Pork und Holzofen-Dennete, frisch aus dem Ofen. Anschließend gibt es Livemusik von „High Tension Orchestra"
Als Programmhöhepunkt findet am Sonntag, 09. Mai ab 20:00 die **8. Pfingst-Olympiade** statt. Auch in diesem Jahr werden von den Teilnehmern Geschicklichkeit, Kraft und Ausdauer in den verschiedenen Disziplinen erwartet. Der Siegermannschaft winkt die Goldmedaille sowie 50 Ltr. Bier. Für musikalische Unterhaltung und Stimmung sorgt „Windstärke 12". Anmeldung und Infos zur Pfingst-Olympiade sowie zum gesamten Festprogramm erhalten Sie im Internet unter www.mv-fischbach.de.
Am Sonntag und Montag bieten wir bei Blasmusik einen reichhaltigen Mittagstisch, sowie Kaffee und Kuchen an.
Über zahlreiche Besucher aus Ihrer Gemeinde freut sich der Musikverein Fischbach e.V.

Pfingstfest in Steinhausen an der Rottum

Auch in diesem Jahr richten der Musikverein Steinhausen an der Rottum und die Fest-GbR am Pfingstwochenende vom 7. bis 10. Juni das traditionelle Pfingstfest aus.
Der Freitagabend startet ab 20 Uhr mit der Whitsun-Party. Die DJs Phymix und CymonPit sorgen an diesem Abend für die richtigen Beats im Zelt mit XXL-Bar.
Am Samstag geht im Rahmen der „Pfingst-Wies" die Band „Dirndlknacker" an den Start.
An beiden Abenden gibt es eine Partypass-Pflicht und Ausweiskontrolle!
Die Nachmittagsunterhaltung am Sonntagmittag übernimmt ab 14 Uhr die Musikkapelle aus Oberopfingen. Für Kaffee und eine große Kuchenauswahl ist gesorgt!
Um 20 Uhr beginnt dann der Gala-Abend mit „Robert Payer`s Original Burgenlandkapelle" unter der Leitung von Richard Beißer.
Der Pfingstmontag beginnt um 11 Uhr mit dem Frühschoppen, den der Musikverein Dietmanns musikalisch umrahmen wird. Wie in jedem Jahr gibt es auch ein Mittagessen mit reichhaltigem Mittagstisch sowie Kaffee und Kuchen. Ab 14.00 Uhr übernimmt der Musikverein Unterstadion die Nachmittagsunterhaltung.
Das Rahmenprogramm an diesem Tag steht unter dem Motto „Rund um den Garten". Neben den Heggbacher Einrichtungen, die unter anderem Hochbeete und Gewächshäuser ausstellen, gibt es auch diverse Bodenbearbeitungsgeräte der Firma Göringer zu sehen. Ein Imker bringt den Besuchern die Welt der Bienen nahe, weitere Aussteller runden mit Motorsägenkunst, Möbeln aus Holz und Feuerkörben und –säulen das Programm ab. Das Rahmenprogramm findet nur bei guter Witterung statt.
Für die Kleinen gibt es am Sonntag und Montag außerdem einen Vergnügungspark und kostenlose Kutschfahrten.
Den Festausklang gestaltet ab 19 Uhr der Musikverein Steinhausen an der Rottum selbst.

Gesangsverein „Lyra" Bußmannshausen

15. Serenadenabend in Birkels Rosengarten
Am Samstag den 15. Juni lädt die „Lyra" Bußmannshausen nach einjähriger Pause wieder zum Serenadenabend ein. Hannelore und Roland präsentieren hier in ihrer traumhaften Gartenanlage eine Vielzahl an prächtig blühenden Rosenarten. Die Besucher der letzten Jahre staunten immer wieder aufs Neue. Es lässt sich erahnen wie viel Enthusiasmus und Arbeit notwendig ist, um so eine Augenweide zu erschaffen und zu erhalten. Aber auch die „Lyra" möchte dieses Jahr wieder ihr Bestes geben. Unter der Leitung von Alfons Ott laden wir Sie ein zu einer musikalischen Reise von Österreich über Griechenland, Kroatien, Italien und Deutschland bis nach Holland. Frau Ulrike Baur begleitet uns am Klavier. Mit dabei ist dieses Jahr auch die Solistin Annika Leanyvari. Lassen Sie sich von ihrer Stimme verzaubern. Den Mittelteil des Programms gestaltet der Chor „Singklusion". Die Band setzt sich zusammen aus jungen Menschen mit und ohne Behinderung und wird von Maureen Höller geleitet, die die Gruppe ins Leben gerufen hat. Ihr Bruder Marius hat das Down-Syndrom und ist ebenfalls Chormitglied. Wir hoffen auf einen schönen Samstagabend mit Ihnen in Bußmannshausen.
Veranstaltungsort: Schlossberg Bußmannshausen
Gartenöffnung: 18:00 Uhr, Konzertbeginn: 19:00 Uhr

Musikverein Berkheim

Berkheim meets Mallorca
Nach dem vollen Erfolg aus dem letzten Jahr geht es in die zweite Runde. Mit **ISI GLÜCK, LORENZ BÜFFEL und DJ CHRIS MEGA** konnten wir drei Mallorca-Stars für die Party des Jahres verpflichten. Am 04.10.2019 findet die „Berkheim meets Mallorca"-Party in der Megahalle Max Wild in Illerbachen statt.
Der Vorverkauf für das Event startet jetzt. In den VR Banken Berkheim und Erolzheim sowie online unter www.diginights.com können die Ticktes für 12€ erworben werden.
Sichert euch schon jetzt eure Karte, damit ihr Isi Glück, Lorenz Büffel und DJ Chris Mega nicht verpasst!

Oberschwäbisches Museumsdorf Kürnbach

„Unter Volldampf!" – 21. Kürnbacher Dampffest
Von Pfingstsamstag, 8. Juni, bis Pfingstmontag, 10. Juni, steht das Oberschwäbische Museumsdorf Kürnbach wieder unter Volldampf: Bereits zum 21. Mal kommen im Oberschwäbischen Museumsdorf Kürnbach historische Dampfmaschinen, Straßenwalzen, Lokomobile und fahrbare Dampf-Modelle zu einem Dampftreffen zusammen, das in Süddeutschland seinesgleichen sucht.

Schnaubende Riesen vor historischer Kulisse
Vor der Kulisse der jahrhundertealten Bauernhäuser stellen sich die Dampfwalzen, Dampftraktoren und Lokomobile aus dem ersten Drittel des 20. Jahrhunderts dar. Eine Rarität kommt mit dem „Wallis & Steevens" Dampftraktor „Lena" von 1905 aus den Niederlanden. Von ihm gibt es weltweit nur noch fünf Exemplare. Ebenfalls ein Hingucker ist eine Militär-Zugmaschine aus dem Jahr 1918 nach dem „System Kemna" sowie ein amerikanischer „Keck-Gonnerman"-Dampftraktor von 1924. Volldampf geben außerdem eine Cheddco-Straßenzugmaschine und Dampftraktoren der Marke „Minneapolis". Die Kürnbacher Dampfmaschine von „Assmann & Stockder" wird eine historische Drehmaschine antreiben. Ebenso erstaunlich sind die Lokomobilen, die ihre Dampfkraft einsetzen, um eine Wasserpumpe oder einen Steinbrecher anzutreiben, der Steinbrocken zu Kiesel zermalmt.

Die Maschinenführerinnen und -führer erklären alle technischen Details ihrer Maschinen und lassen die Besucherinnen und Besucher hautnah spüren, welche Kraft in der über 100 Jahre alten Technik noch steckt. Sonntags und montags ist zudem der Schmied Karl Seefelder aus Bad Wurzach zu Gast und zeigt sein Handwerk in der Museumsschmiede Miehle von 1886.

Mini-Dampfbahn in Aktion und Dampfnudeln aus historischer Häuserküche

Auch der Schwäbische Eisenbahnverein Bad Schussenried ist mit seinen zahlreichen Mini-Dampfbahnen an beiden Tagen mit von der Partie. Eine Vielzahl detailgetreuer Nachbauten von Dampf- und Elektrolokomotiven verkehren auf dem 600 Meter langen Rundkurs der Dampfbahn und laden zu einer Rundfahrt ein. Dampftraktoren im Maßstab 1:3 drehen an dem Wochenende ihre Runden auf dem Museumsgelände. Alle Interessierten können außerdem eine Ausstellung von detailgetreuen Dampfmodellen besuchen.

Passend zum Dampffest gibt es Sonntag und Montag frische Dampfnudeln aus der historischen Küche. Für das leibliche Wohl sorgen zudem die Schussenrieder Feuerwehr, die Vesperstube und der Schwäbische Eisenbahnverein sowie die Museumsbäcker im historischen Backhaus. Auch die Brennerei ist geöffnet.

Kinder- und Heimatfest Laupheim

Vom 4. bis 8. Juli wird in Laupheim das große Kinder- und Heimatfest gefeiert. Heuer unter einem besonderen Vorzeichen: 150 Jahre ist es her, dass Laupheim zur Stadt erhoben wurde. Klar, dass dieses besondere Jubiläum auch in den Höhepunkt des Traditionsfestes einfließt, für das sich in einer beispiellosen Gemeinschaftsaktion Stadt, HeimatfestVerein und viele Ehrenamtliche ins Zeug legen. Beim prächtigen Fest-Umzug am Heimatfest-Sonntag (13 Uhr) mit 3000 Mitwirkenden, 50 Festwagen und 25 Musikkapellen, gibt es einen Sonderteil zur Stadterhebung. Wochenlang haben viele kreative Handwerker in den Requisitenhallen gebastelt, um das Thema „Die Welt bei uns Zuhause“ umzusetzen. Es gibt zudem einen Jubiläumswagen des CarlLaemmle-Gymnasiums, das genauso alt ist wie die Stadt. Gleich zwei Gefährte steuert die Weltfirma Kässbohrer bei, deren Pistenbully dieses Jahr ebenfalls einen runden Geburtstag feiert: den 50.

Geadelt wird der Sonntag durch ein 20-Minuten-Feuerwerk. Am Kinderfest-Montag zeigen zusätzlich 800 Schüler, wie schön die Welt doch eigentlich ist. Beliebter Opener am Freitag (19 Uhr) ist der Eröffnungszug, der Jahrgänger, Vereinen und der lokalen Gastronomie eine Plattform gibt. Am Donnerstag öffnen um 16 Uhr Festzelte, Biergarten und RiesenRummel. Bis 20 Uhr gibt es Aktionspreise. Am Samstag (15 Uhr) lädt der Landsknechtszug EllerbachFreyberg zum gewaltigen Sternmarsch mit Fanfarenzügen, um danach das historische Lagerleben zu eröffnen. Beim Summernight-Festival im Hof von Schloss Großlaupheim gibt es die Topacts Lumpenpack (Donnerstag), The Soul Empire (Freitag) und Samy Deluxe (Samstag) zu hören.

24. Haslacher Dorfplatzhockete

- am 20.06.2019, ab 10.30 Uhr

Auch dieses Jahr wieder veranstaltet die Narrenzunft Haslach „Schwaaze Deifel“ e.V. am 20.06.2019 (Fronleichnam) ab 10.30 Uhr ihre Dorfplatzhockete beim Dorfgemeinschaftshaus. Die letzten Jahre hat dieses Fest immer großen Anklang im Dorf gefunden, aber auch viele „On-Tour-Biker“ machen halt auf ein erfrischendes Getränk oder ein gutes Stück selbstgemachten Kuchen. Das Fest beginnt mit Frühschoppen, anschließend Mittagessen (komplettes Mittagsmenü mit Braten, frischem Salat oder Maultaschen wer es fleischlos mag). Ab ca. 13.00 Uhr wird die Kaffee- und Kuchenbar eröffnet.

Wie jedes Jahr, ist neben dem Abenteuer-Spielplatz für Kinder auch viel Unterhaltung und Überraschung gesorgt (und natürlich gibt´s auch Eis). Es lohnt sich.

Bei schlechter Witterung findet die Veranstaltung im Dorfgemeinschaftshaus bzw. im kleinen Festzelt statt.

Musikverein Obersulmetingen

OBERSEMADENGER WIESN – Das Partyevent am 19. Juni 2019

Dirndl und Lederhose dürfen ausgepackt werden am Mittwochabend bei der „Obersemadenger Wiesn“, bei der es im Festzelt zünftig zugeht. Zum Fassanstich um 18:30 Uhr unterhält uns „Hannes und seine Schlawiner“, anschließend verspricht die Partyband „DIRNDLKNACKER“ rockige Volxxmusik, volxxtümliche Rockmusik sowie Party & Stimmung pur. Einen schön eingedeckten Tisch inklusive einem Liter Bier, einer Roten Wurst und dem Eintritt gibt es bei Reservierung zum Schnäppchenpreis von 14 Euro pro Person! Wir reservieren gerne Euren/Ihren Wunschtisch!

Tischreservierung unter www.obersemadenger-wiesn.de

Unser weiteres Zeltfestprogramm:

DO 20.6. 11 Uhr Frühschoppen/Mittagessen, 18 Uhr RISS-NA-FAHRA

FR 21.6. 19 Uhr SÄLT FESTIVAL (www.sält-festival.de)

SO 23.6. TRAKTOR MEETS BLASMUSIK

Genaueres unter www.mv-obersulmetingen.de

Wir freuen uns auf zahlreiche Wiesn-Besucher!

Musikverein Obersulmetingen

Fischerfest in Haslach

Am Pfingstsonntag, 09.06.2019 veranstaltet der Sportfischereiverein Haslach e.V., Gemeinde Rot an der Rot, sein traditionelles Fischerfest am idyllisch gelegenen Löschteich im Höllwald bei Haslach.

Frühschoppen ab 10:30 Uhr, danach verwöhnen wir Sie mit einem reichhaltigen Mittagstisch u.a. sind auch geräucherte und panierte Forellenfilets im Angebot, anschließend gibt es noch Kaffee und Kuchen. Das Fest findet bei jeder Witterung, wenn nötig im beheizten Zelt, statt.

Der Sportfischereiverein Haslach lädt hiermit herzlich ein.

Bad Wurzacher Veranstaltungen

Klavierabend der Jungen Pianisten und Valerij Petasch

Die jungen, doppelbegabten Studenten der Naturwissenschaften der Uni Ulm, die im Studium generale parallel in der ‘Meisterklasse Klavier’ unterrichtet werden, geben am So., 16. Juni, 19 Uhr ihr diesjähriges Sommersemesterkonzert im Kursaal Bad Wurzach. Seit vielen Jahren leitet der Konzertpianist und diplomierte Klavierlehrer Valerij Petasch nun diese Meisterklasse mit großem Erfolg und verschiedenen öffentlichen Auftritten. Es sind außergewöhnlich begabte Jungpianisten, die im Klavierspiel den Ausgleich zu ihren harten Studiengängen finden. Im Konzert am 16. Juni werden voraussichtlich acht Studenten mit ganz unterschiedlichem Programm am Flügel sitzen und ihr Können zeigen. Viele der Zuhörer aus nah und fern warten schon auf dieses Semesterkonzert, das alljährlich im Juni mit immer wieder neuen Studenten stattfindet.

Der Eintritt ist frei – über freiwillige Spenden freuen sich die Studenten.

Valerji Petasch konzertiert zusätzlich am So. 23. Juni mit Prof. Julius Berger im Barocktreppenhaus Wurzacher Schloss.

Impressum

Herausgeber:
Stadt Ochsenhausen,
Marktplatz 1, 88416 Ochsenhausen

Verantwortlich für den amtlichen Teil:
Bürgermeister Andreas Denzel

Herstellung und Vertrieb:
Druck + Verlag Wagner GmbH & Co. KG
Max-Planck-Str. 14 · 70806 Kornwestheim
Tel. 07154 / 8222-0 · Fax 07154 / 8222-15
Abonnentenverwaltung: Tel. 07154 / 8222-22

Verantwortlich für den Anzeigenteil:
Ralf Berti · Druck+Verlag Wagner GmbH & Co. KG
Tel. 07154 / 8222-0 · Fax 07154 / 8222-15
E-Mail: anzeigen@duv-wagner.de

Redaktionsschluss: dienstags um 11:00 Uhr

Anzeigen

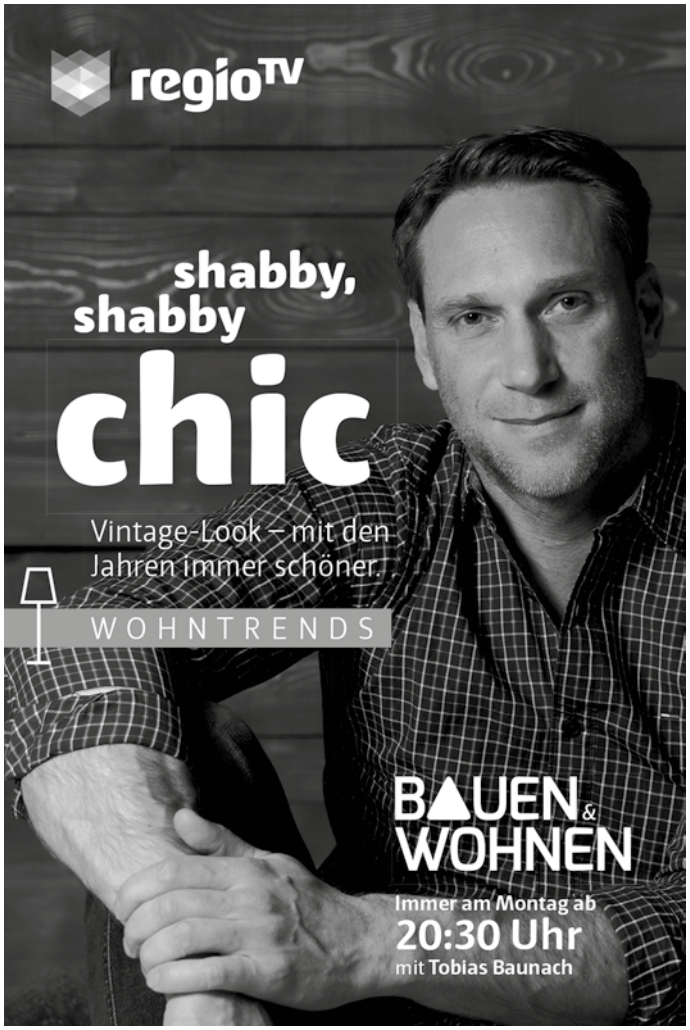

Niemand flieht ohne Not.

Helfen Sie Flüchtlingen!

Schnelle Spende, schnelle Hilfe: www.caritas-spende.de
Caritasverband der Diözese Rottenburg-Stuttgart e.V.
IBAN: DE63 6012 0500 0001 7088 01 · BIC: BFSWDE33STG
Stichwort: Flüchtlinge

caritas

ÄRZTE

Hausarztpraxis
Frau Dr. Uta-Maria Waldmann
Klosterstraße 14, Rot a. d. Rot, Tel. 08395-1558

Pfingsturlaub vom 10.06. bis 21.06.19
www.praxis-rot.de

VERSCHIEDENES

Unfallzeugen gesucht!

Der Unfall war am Montag, 27.06.2019 um 16:00 Uhr in Ochsenhausen, Bahnhofstraße, AOK Parkplatz.

Beim Ausparken eines VW Tiguans ist eine Rentnerin gestürzt und hat sich schwer verletzt.

Wer hat diesen Unfall beobachtet und kann Aussagen dazu machen.

Bitte melden unter Tel. 0157 34 55 00 96

Werben mit Erfolg

STELLENANGEBOTE

OELMAIER ELEKTRONIK

Die OELMAIER Industrieelektronik GmbH & Co. KG ist ein weltweit erfolgreich operierender Hersteller von professioneller Elektronik für den Einsatz in den verschiedensten Industriebereichen mit dem Schwerpunkt Leistungselektronik. Wir sind spezialisierter Entwicklungs- und Fertigungspartner im Bereich Industrieelektronik.

Mit dem Wissen und der Fähigkeit Visionen kompetent zu realisieren, verbinden wir Industrieelektronik und Informationstechnologie- die Basis zur Lösung zukünftiger Herausforderungen.

Unsere Zeichen stehen auf Wachstum.

Als Teil der **Handtmann Unternehmensgruppe** produzieren wir ab 2019 Batteriemodule für die Automobilindustrie. Wir bauen auf Mitarbeiter, die mit Innovationskraft und Visionen etwas bewegen. Zur Verstärkung unseres Teams suchen wir in Vollzeit ab sofort eine / einen

Fachkraft Lagerlogistik (m/w/d)
Lagerist (m/w/d)

Ihr Profil:

- Erfolgreich abgeschlossene Berufsausbildung als Fachkraft für Lagerlogistik, Lagerist (m/w/d), Fachlagerist (m/w/d) oder vergl. Qualifikation mit mehrjähriger Berufserfahrung
- Erfahrung in der Produktionslogistik eines produzierenden Industrieunternehmens bzw. im Wareneingang und -ausgang
- Erfahrung im Umgang mit gängigen Flurförderzeugen u. Besitz eines Staplerscheins
- Sicherer Umgang mit Warenwirtschaftsprogrammen
- Selbstständige und sorgfältige Arbeitsweise
- Verantwortungsbewusstsein
- Ausgeprägter Ordnungssinn
- Gute Deutschkenntnisse in Wort und Schrift

Ihre Aufgaben:

- Wareneingang: Annahme, Kontrolle, Buchung
- Warenausgang: Bereitstellung der versandbereiten Waren, Buchung, Übergabe an Spediteure und Paketdienste
- Kommissionier- und Verpackungstätigkeit
- Verbuchung von Wareneingängen und -ausgängen im Warenwirtschaftssystem
- Führung und verantwortungsbewusster Umgang mit Flurförderfahrzeugen
- Be- u. Entladung von Lkws unter Beachtung von Ladungssicherungsvorschriften
- Kontrolle der Ladung auf Vollzähligkeit
- Ein-, Um- und Auslagerung von Gütern
- Inventurarbeiten und Bestandskontrollen
- Mithilfe bei der Verbesserung der betrieblichen Abläufe
- Zusammenarbeit mit den Abt. Qualitätsmanagement, Einkauf, Fertigung u. Vertrieb

Fühlen Sie sich angesprochen? Dann freuen wir uns auf Ihre aussagefähigen Bewerbungsunterlagen mit Ihrer Gehaltsvorstellung sowie Ihrem möglichen Eintrittstermin.

Senden Sie uns Ihre vollständigen Bewerbungsunterlagen, bevorzugt per E-Mail in einer digitalen Datei zusammengefasst, an:
bewerbung@oelmaier-elektronik.de oder an
OELMAIER Industrieelektronik GmbH & Co. KG,
Personalabteilung, Kolpingstraße 2, 88416 Ochsenhausen

St. Elisabeth-Stiftung

»Wir brauchen Dich!«

Lust auf ein soziales Engagement oder eine soziale Ausbildung?

social4YOU

Praktikum, FSJ, BFD
Ausbildung & Studium

Beratung und Fragen auch über WhatsApp
0176 16888299

- Freiwilliges Soziales Jahr (FSJ)
- Bundesfreiwilligendienst (BFD)

Wir freuen uns auf Deine Online-Bewerbung unter www.social4you.de

E-Mail: bewerbung@social4you.de
St. Elisabeth-Stiftung, Steinacher Str. 70, 88339 Bad Waldsee

Gezielte Werbung – vernünftige Preise

KLOSTERHOF
★★★ Gutenzell

Für unser familiär geführtes 3-Sterne Hotel suchen wir ab sofort eine

Servicekraft m / w / d
(auf 450,00 €-Basis / halbtags / Vollzeit)

Küchenhilfe m/w / d

Zimmerreinigungspersonal m / w /d

Bei Interesse melden Sie sich bitte unter
07352-92330

Hotel-Restaurant Klosterhof, Gutenzell
Fam. Siegfried & Christine Sax
www.klosterhof-gutenzell.de
info@klosterhof-gutenzell.de

Wir suchen Sie!

Zum nächstmöglichen Zeitpunkt suchen wir Sie als

Reinigungskraft (m/w/d)
- Minijob -

für das Sportheim Reinstetten.

Nähere Auskünfte unter Telefon: 0172 9495133.

Homepage: www.sv-reinstetten.de

Wir suchen zur Verstärkung unseres Teams ab sofort

Mitarbeiter/innen

- für den **Verkauf** von Milch und Käseprodukten auf den Wochenmärkten
- für die **Produktion** von Frischkäse

Nähere Auskünfte geben wir gerne bei einem persönlichen Gespräch.

Käse & Spezialitäten

Molkerei-Frischdienst
Ummendorfer GmbH
Dietenwengerstraße 4
88444 Fischbach,
Tel. 07351/34 44 60

St. Elisabeth-Stiftung

»Wir sind da und helfen, wenn Menschen uns brauchen.«

Wir suchen:

Schulbegleitungen (m/w/d)

Heggbacher Wohnverbund
in Ochsenhausen und Reinstetten,
Teilzeit, Befristung auf Ende der Kostenzusage

Weitere Informationen: www.st-elisabeth-stiftung.de

Wir freuen uns auf Ihre Online-Bewerbung!

Ein Beruf bei der St. Elisabeth-Stiftung ist mehr:
Mehr Sinnhaftigkeit, mehr Menschlichkeit, mehr Lebensfreude!

St. Elisabeth-Stiftung, Personalwesen, Steinacher Str. 70, 88339 Bad Waldsee

Ihre Anzeige im Mitteilungsblatt

treffsicher – verbrauchernah – erfolgreich – preiswert!

GESCHÄFTSANZEIGEN

Vollverteilung in Ochsenhausen

Sehr geehrte Kunden,

in KW 24 erscheint das Mitteilungsblatt Ochsenhausen in Vollverteilung.
Nutzen Sie jetzt Ihre Chance, mit Ihrer Anzeige jeden Haushalt in Ochsenhausen zu erreichen.

Melden Sie sich, wir beraten Sie gerne.

anzeigen@duv-wagner.de
07154 8222-72

einfach genial

schnell preiswert kreativ

AUTOBESCHRIFTUNG
AUFKLEBER | FIRMENSCHILDER
SCHAUFENSTERBESCHRIFTUNG
SONNENSCHUTZ | SICHTSCHUTZ
WANDTATTOOS | FOLIEN
Beratung, Grafikdesign, Ausführung

TAMARA FÖHR
Mediengestalterin, Werbetechnikerin
07351 31001 | t.foehr@elsner-elsner.com
elsner.elsner, Werbeagentur

Erst wenn Sie zufrieden sind, bin ich es auch!

Spandl Bestattungen

Ihr zuverlässiger Partner in allen Trauerangelegenheiten

- *Abholung und Überführung der Verstorbenen*
- *Alle Bestattungsarten*
- *Sterbebilder und Traueranzeigen*
- *Bestattungsvorsorge*
- *Erledigung **sämtlicher** Formalitäten*
- *Erstellen von Erd- und Urnengräbern*
- ***Alles aus einer Hand***

Tag und Nacht erreichbar – auch an Sonn- und Feiertagen

88416 Erlenmoos - Edenbachen · Telefon 0 73 52/32 21