Ochsenhauser
ANZEIGER

Nr. 16 / 2019 Mitteilungsblatt der Stadt Ochsenhausen 18. April 2019

Vorgezogener Redaktionsschluss

Sehr geehrte Autoren,

aufgrund des 1. Maifeiertages wird folgender Redaktionsschluss vorgezogen:

Veröffentlichung 03.05.2019
Redaktionsschluss 29.04.2019, 11:00 Uhr

Wir bitten um Beachtung
und wünschen schöne Feiertage,
Der Verlag

Informationsveranstaltung Kommunalwahl 2019 – nicht nur für Erstwähler!

Am 26. Mai 2019 finden die Europa- und Kommunalwahlen statt. Kein anderes Wahlverfahren ist für den abstimmenden Bürger so schwierig zu handhaben wie das Kommunalwahlrecht in Baden-Württemberg. Um hier vor allem Erstwählern aber auch allen anderen Interessierten eine Hilfestellung zu geben, bietet die Stadtverwaltung Ochsenhausen eine Informationsveranstaltung am **Dienstag, 30. April 2019, 19:00 Uhr,** im **Sitzungssaal des Rathauses**, an. Hier werden insbesondere folgende Fragen geklärt: Wie wird fehlerfrei abgestimmt? Was heißt panaschieren und kumulieren? Warum überhaupt wählen?
Wenn Sie Interesse haben, melden Sie sich bitte bis spätestens 26. April 2019 bei Elke Haas, Telefon 07352 9220-11, haas@ochsenhausen.de, an. Wir freuen uns auf Sie!
Tanja Oelmaier, Vorsitzende Gemeindewahlausschuss

Freibad Ziegelweiher

Kassendienst gesucht
Die Stadt Ochsenhausen sucht für den Kassendienst im Freibad „Ziegelweiher“ während der Sommermonate eine/n Schüler/in (ab 15 Jahre)
Wenn Sie Interesse haben, dann melden Sie sich bitte bei Stadtverwaltung Ochsenhausen, Margot Welte, Tel. 07352 922023 oder E-Mail: welte@ochsenhausen.de

Fotowettbewerb „Ochsenhausen erleben“

Die besten Fotos werden prämiert
Für die Bürgerbroschüre „Ochsenhausen erleben 2020“ hat die Stadtverwaltung wieder einen Fotowettbewerb für alle Hobbyfotografen ausgelobt. Wer mit einem Foto im neuen Heft dabei sein möchte, sollte mit der Kamera in und um Ochsenhausen auf die Pirsch gehen. Ob Land und Leute, Kultur und Brauchtum, Architektur oder die heimische Natur: Der fotografischen Fantasie sind

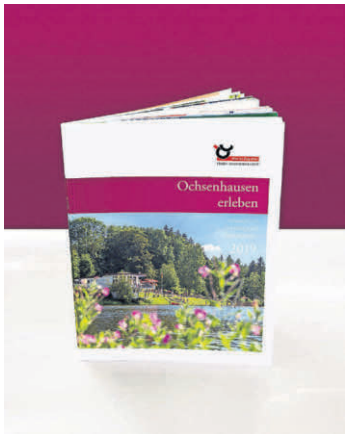

keine Grenzen gesetzt. Einsendeschluss ist der 30. September 2019. Bis zu diesem Termin müssen die Fotos per E-Mail bei der Stadtverwaltung unter der Adresse „welte@ochsenhausen.de“ eingegangen sein. Mit der Einsendung erteilen die Fotografen die Erlaubnis zur Veröffentlichung ihrer Bilder in den städtischen Medien. Teilnehmer, deren Bilder veröffentlicht werden, erhalten als kleines Dankeschön einen Einkaufsgutschein des Gewerbevereins Ochsenhausen.
Zusätzlich werden in Zusammenarbeit mit der Kreissparkasse und dem Gewerbeverein Ochsenhausen die besten Fotos bei einer Ausstellung in der Kreissparkasse vorgestellt und von einer Jury prämiert. Dem Sieger winkt dabei ein Preisgeld von 250 Euro. Die zweiten und dritten Preise betragen 150 und 100 Euro.

Jugendlicher Elan im Bräuhaus der Landesmusikakademie – Abschlusskonzert des Landesjugendorchesters Baden-Württemberg

Am Freitag, 26. April, 19 Uhr, sind die Jugendlichen des Landesjugendorchesters Baden-Württemberg im Bräuhaussaal der Landesakademie unter der Leitung von Joseph Bastian zu hören
Das Landesjugendorchester Baden-Württemberg zählt zu vom Land Baden-Württemberg im Bereich Musik besonders geförderten Ensembles. Regelmäßig verbringt es Probenphasen an der Landesmusikakademie Ochsenhausen, wo auch dieses Jahr wieder musikalisch hochbegabte Jugendliche ihre Kompetenz im Ensemble- und Orchesterspiel erweitern.
Als Hauptwerk erklingt die Sinfonie Nr. 2 D-Dur, op. 73 von Johannes Brahms, dessen „süße, frühlingshafte Klänge“ nicht nur in die Jahreszeit, sondern auch zu dem Jugendorchester gut passen. Den Auftakt des Abends bildet jedoch Beethovens Ouvertüre Nr. 3 zu Leonore op.72a. Beethovens einzige Oper Fidelio hat gleich vier verschiedene Ouvertüren, die als Leonorenouvertüren bekannt sind. Nr. 3 schaffte den Sprung von der Bühne in den Konzertsaal.
Als Solistin beweist Céline Moinet ihr Talent im Konzert für Oboe und kleines Orchester (1952) von B.A. Zimmermann. Vor ihrer Karriere als Solistin war sie Mitglied im Gustav Mahler Jugendorchester und daher ideale Solistin mit dem Landesjugendorchester. Der Eintritt ist frei, bitte reservieren Sie Ihre Plätze online unter www.landesakademie-ochsenhausen.de oder ab 23.4. unter 07352-911025.
Konzertprogramm:
L.v. Beethoven: Ouvertüre zu Leonore Nr. 3, op. 72a
B.A. Zimmermann: Konzert für Oboe und kleines Orchester (1952)
J. Brahms: Sinfonie Nr. 2 D-Dur, op. 73

Wichtige Rufnummern

Bereitschaftsdienste
Ärztlicher Bereitschaftsdienst an den Wochenenden und Feiertagen und außerhalb der Sprechstunden: Tel. 116117
Montag bis Freitag 9 bis 19 Uhr: docdirekt – Kostenfreie Onlinesprechstunde von niedergelassenen Haus- und Kinderärzten, ***nur für gesetzlich Versicherte***
unter 0711 96589700 oder www.docdirekt.de

weitere Bereitschaftsdienste
Dienstzeit: Samstag, Sonn- und Feiertag

Zahnärztlicher Notfalldienst	01805 911610
Kinderärztlicher Notfalldienst	01801 929343
Augenärztlicher Notfalldienst	01801 929350

Notruf

Polizei	110
Polizeiposten Ochsenhausen	07352 202050
Feuerwehr/Notarzt/Rettungsdienst	112
Krankentransporte	07351 19222

Soziale Dienste, Pflege und Betreuung

Ökumenische Sozialstation Rottum-Rot-Iller	07352 92300
Nachbarschaftshilfe Ochsenhausen	07352 2266
Nachbarschaftshilfe Reinstetten	07352 923017
Nachbarschaftshilfe Mittelbuch	07352 3446
Unsere Brücke Ochsenhausen	07351 551220
Hospizgruppe Ochsenhausen/Illertal	08395 1066 oder 07354 7636
Caritas Biberach	07351 50050
Haushaltshilfe & Familienpflege	07351 1882620

Störungsdienste

Wasserschaden	0172 7850436
Strom	0800 3629477
Erdgas	0800 7750001
Telefonanschluss	0800 3301000
Fernseh- und Rundfunkanlagen	0180 3232323

Öffnungszeiten

Rathaus Ochsenhausen
Tel. 07352 92200, E-Mail: stadt@ochsenhausen.de

Mo, Mi, Do	8:00 – 12:00 Uhr	14:00 – 16:00 Uhr
Di	8:00 – 12:00 Uhr	14:00 – 17:45 Uhr
Fr	8:00 – 12:00 Uhr	

Ortsverwaltung Reinstetten
Tel. 07352 2386 oder 8283,
E-Mail: ov-reinstetten@ochsenhausen.de

Mo		14:00 – 16:00 Uhr
Di	08:00 – 12:00 Uhr	
Do		14:00 – 17:45 Uhr
Fr	08:00 – 12:00 Uhr	

Ortsverwaltung Mittelbuch
Tel. 07352 8283 oder 2386,
E-Mail: ov-mittelbuch@ochsenhausen.de

Mo	08:00 – 12:00 Uhr	
Di		14:00 – 17:45 Uhr
Do	08:00 – 12:00 Uhr	

Lehrschwimmbecken Herrschaftsbrühl

Mittwoch	18:00 - 20:00 Uhr
Donnerstag	18:00 - 20:00 Uhr
Freitag	18:00 - 20:00 Uhr

Während der Ferien geschlossen.

Amtliche Bekanntmachungen

Wegebaugerätegemeinschaft Albrand

Am Dienstag, 30. April 2019, findet um 10.00 Uhr im Dorfgemeinschaftshaus in Altheim, Heiligkreuztal, Schulweg 5, eine öffentliche Verbandsversammlung der Wegebaugerätegemeinschaft Albrand statt.

Tagesordnung

1. Bericht des Vorsitzenden
2. Bekanntgabe des Protokolls der vergangenen Verbandsversammlung vom 24. April 2018
3. Feststellung des Jahresabschlusses 2018
4. Bericht des technischen Geschäftsleiters
5. Festlegung der neuen Leistungsentgelte für Maschineneinsätze und Handarbeitsstunden sowie für Mischgutentgelte
6. Beratung und Beschlussfassung des Wirtschaftsplanes 2019 mit Investitionsteil
7. Aufnahme weiterer Mitglieder in die Wegebaugerätegemeinschaft Albrand sowie Änderung der Verbandssatzung
8. Unterrichtung über die Prüfungsergebnisse der Gemeindeprüfungsanstalt Baden-Württemberg für die Jahre 2013 bis 2017
9. Umstellung des Finanzwesens zum 01.01.2020 auf doppische Buchführung im Eigenbetriebsrecht
10. Nachwahl in den Verwaltungsrat wegen Ausscheiden eines Vertreters
11. Verschiedenes

Anschließend findet eine nichtöffentliche Sitzung statt.
Interessierte Einwohner sind zur öffentlichen Sitzung des Zweckverbands herzlich eingeladen.
gez. Martin Rude, Verbandsvorsitzender

Feststellung des Jahresabschlusses 2017 des Zweckverbandes Gruppenwasserversorgung Gutenzell

Die Verbandsversammlung hat in ihrer öffentlichen Sitzung am 11.04.2019 den Jahresabschluss 2017 festgestellt.
Der Beschluss wird hiermit gem. § 95 Abs. 3 GemO ortsüblich bekannt gemacht. Gleichzeitig wird darauf hingewiesen, dass der Jahresabschluss 2017 von Dienstag, 23.04.2019 bis Donnerstag, 02.05.2019 – je einschließlich – auf dem Rathaus Gutenzell, Kirchberger Straße 8, öffentlich ausliegt.
Gemäß den §§ 6, 7 und 8 der Verbandssatzung des Zweckverbands Gruppenwasserversorgung Gutenzell vom 09.11.1998 i.V.m. dem § 16 des Eigenbetriebsgesetzes vom 07.12.1992 (GBL S. 776) und den §§ 18 bis 20 des GKZ i.d.F. vom 29.06.1983 hat die Verbandsversammlung den Jahresabschluss wie folgt festgestellt:

1.1	Bilanzsumme	373.167,40 €
1.1.1	davon entfallen auf der Aktivseite auf	
	das Anlagevermögen	143.905,15 €
	das Umlaufvermögen	229.262,25 €
1.1.2	davon entfallen auf der Passivseite auf	
	das Stammkapital	184.490,86 €
	Kapitalzuschüsse aus öffentlichen Mitteln	155.944,02 €
	die Rückstellungen	0,00 €
	die Verbindlichkeiten	32.732,52 €
2.1	Jahresgewinn	0,00 €

2.2	Summe der Erträge	49.444,02 €
2.3	Summe der Aufwendungen	49.444,02 €

Der Zweckverband erstrebt gem. § 2 Ziff. 2.3 der Verbandssatzung keinen Gewinn.
Gutenzell-Hürbel, 18.04.2019
gez.
Wieland
Verbandsvorsitzende

Das Rathaus informiert

Notdienst der Apotheken

Donnerstag, 18.04.2019
Fünf-Linden-Apotheke
Tel.: 07351 - 82 70 77, Fünf Linden 29

Freitag, 19.04.2019
Kloster-Apotheke Ochsenhausen
Tel.: 07352 - 9 11 20, Bahnhofstr. 6
St. Uta-Apotheke Uttenweiler
Tel.: 07374 - 13 03, Hauptstr. 10

Samstag, 20.04.2019
Stadt-Apotheke Biberach
Tel.: 07351 - 1 50 30, Marktplatz 47

Sonntag, 21.04.2019
Apotheke Waniek Ummendorf
Tel.: 07351 - 3 48 60, Riedweg 2

Montag, 22.04.2019
Wieland-Apotheke Biberach
Tel.: 07351 - 26 06, Berliner Platz 1

Dienstag, 23.04.2019
Apotheke am Adlerplatz
Tel.: 07351 - 82 96 82, Biberacher Str. 102

Mittwoch, 24.04.2019
Apotheke im Ärztehaus Biberach
Tel.: 07351 - 1 80 00 18, Zeppelinring 7

Donnerstag, 25.04.2019
Gabler-Apotheke Ochsenhausen
Tel.: 07352 - 84 11, Bahnhofstr. 25/1

Freitag, 26.04.2019
Allmann'sche Apotheke Biberach
Tel.: 07351 - 1 80 90, Marktplatz 41

Altersjubilare

Paulina Friedel, Ochsenhausen
21.04.1931 88. Geburtstag

Adolf Schwarzenberger, Ochsenhausen
21.04.1938 81. Geburtstag

Karl Sailer, Mittelbuch
22.04.1937 82. Geburtstag

Franziskus Locher, Hattenburg
23.04.1936 83. Geburtstag

Für das neue Lebensjahr wünschen wir unseren Jubilaren, auch denjenigen, die nicht genannt werden möchten, alles Gute, besonders Gesundheit!

Veranstaltungskalender

bis Sonntag, 19.05.2019
Ausstellung: Horst Reichle zum 80. Geburtstag
Städtische Galerie im Fruchtkasten des Klosters

Karfreitag, 19.04.2019, 9:30 Uhr
Gottesdienst mit Feier des Hl. Abendmahls
Evang. Kirchengemeinde Ochsenhausen
Evang. Gemeindezentrum, Ochsenhausen

Karfreitag, 19.04.2019, 11:30 Uhr
Fischessen
Arbeiterwohlfahrt Ochsenhausen e.V.
Familie Kohler, Mittelbuch

Samstag, 20.04.2019
KSC Vereinsmeisterschaft
KSC Hattenburg e.V.
Gasthof „Sonnenhof", Hattenburg

Ostersonntag, 21.04.2019, 9:30 Uhr
Gottesdienst zu Ostern
Evang. Kirchengemeinde Ochsenhausen
Evang. Gemeindezentrum, Ochsenhausen

Ostermontag, 22.04.2019, 10:00 Uhr
Erstkommunionfeier
Kath. Kirchengemeinde St. Georg, Ochsenhausen
Klosterkirche St. Georg, Ochsenhausen

Ostermontag, 22.04.2019, 10:00 Uhr
Erstkommunionfeier
Kath. Kirchengemeinde St. Georg, Ochsenhausen
Pfarrkirche St. Josef, Mittelbuch

Ostermontag, 22.04.2019, 10:00 Uhr
Gottesdienst mit Feier des Hl. Abendmahls
Evang. Kirchengemeinde Ochsenhausen
Altenzentrum „Goldbach" Ochsenhausen

Dienstag, 23.04.2019, 14:00 Uhr
Seniorennachmittag
Seniorengemeinschaft „Alt werden-Jung bleiben" e.V.
Schranne, Ochsenhausen

Mittwoch, 24.04.2019, 9:30 Uhr
Spurwechsel aktiv – immer wieder Mittwoch: Blütenwanderung am Bodensee
Spurwechsel – Junge Senioren Ochsenhausen
Treffpunkt: Sportheim Hopfengarten, Ochsenhausen

Freitag, 26.04.2019, 19:00 Uhr
Orchesterkonzert mit dem Landesjugendorchester Baden-Württemberg
Landesakademie Ochsenhausen
Bräuhaussaal, Ochsenhausen

Landesakademie Ochsenhausen

Klavierabend am 23. April im Bibliothekssaal Ochsenhausen mit Konrad Elser
Am Dienstag, 23, April, findet um 19 Uhr im Bibliothekssaal Ochsenhausen ein Klavierabend des Pianisten Konrad Elser statt. Seit vielen Jahren kommt Konrad Elser als hoch geschätzter Solist und Klavierpädagoge an die Landesmusikakademie. Als Solist verweist er auf eine erfolgreiche Konzerttätigkeit im In- und Ausland, er konzertierte mit renommierten Streichquartetten wie dem Melos Quartett und bekannten Künstlern wie David Geringas oder Ida Bieler und war bei zahlreichen internationalen Klavierwettbewerben als Juror tätig. Seit 1992 bekleidet er eine Professur an der Musikhochschule Lübeck.
Im Mittelpunkt seines Klavierabends steht Robert Schumanns Klavierzyklus Kreisleriana op. 16, der als Schlüsselwerk der romantischen Klavierliteratur steht. Eingeleitet wird das Konzert durch L.v. Beethovens Waldsteinsonate, die angesichts ihrer Virtuosität als Paradestück für Pianisten gilt. F. Chopins erste Klavierballade op. 23 zählt mittlerweile zu den populärsten Werken der Romantik, während die Balladen nach Celan des Zeitgenossen F. Döhl nur Spezialisten ein Begriff sind. Der Eintritt ist frei.

Fundamt Ochsenhausen

Beim Fundamt Ochsenhausen wurde
- ein Schlüssel
abgegeben.
Der Eigentümer kann sich während der üblichen Sprechzeiten bei der Stadtverwaltung Ochsenhausen melden.

Theater Ulm

Vorstellung für Besucherring S 2
Die Abonnenten des Besucherrings des Theaters Ulm (Abo S 2) dürfen sich am Samstag, 20. April, auf „Der fliegende Holländer“ freuen. Die Vorführung beginnt um 19 Uhr. Der Bus fährt um 17:25 Uhr bei der Haltestelle „Grieser“ in Ochsenhausen ab.

Umwelt aktuell

Hausmüllabfuhr

Die nächste Abfuhr des Hausmülls in Ochsenhausen und den Ortsteilen findet am **Mittwoch, 24. April 2019,** statt. Die Müllgefäße müssen ab 6:30 Uhr bereitgestellt sein.

Kirchliche Nachrichten

Seelsorgeeinheit St. Benedikt
Ochsenhausen-Erlenmoos, Mittelbuch, Bellamont, Rottum, Steinhausen a. d. Rottum

Freitag, 19. April Karfreitag

Herz Jesu:	09.00-10.00 Uhr	Beichtgelegenheit
	10.00-11.00 Uhr	Beichtgelegenheit
	09.00 Uhr	Kreuzwegandacht Kolpingfamilie
	10.00 Uhr	Frauen-Kreuzwegandacht
	11.00 Uhr	Betstunde der franz. Gemeinschaft
	12.00 Uhr	Stille Betstunde
St. Georg:	10.00 Uhr	Kreuzweg der Kinder im Chorgestühl
Gem.Haus:	10.00 Uhr	Ökum. Kreuzweg für Jugendliche
St. Georg:	15.00 Uhr	Karfreitagsliturgie
Herz Jesu:	18.00 Uhr	Karmette mit Schola
Steinhausen:	10.00 Uhr	Kreuzwegandacht in der Kirche
Steinhausen:	10.00 Uhr	Kreuzwegandacht für Kinder im Musikerheim
Steinhausen:	16.00 Uhr	Karfreitagsliturgie
Mittelbuch:	09.00 Uhr	Jugendkreuzweg der KLJB
Mittelbuch:	10.00 Uhr	Familienkreuzweg
Mittelbuch:	11.00 Uhr	Beststunde für Alle
Mittelbuch:	16.00 Uhr	Karfreitagsliturgie
Rottum:	14.30 Uhr	Karfreitagsliturgie
Bellamont:	10.00 Uhr	Kreuzwegandacht in der Kirche
Bellamont:	10.00 Uhr	Kinder- und Familienkreuzweg im Pfarrhaus
Bellamont:	14.30 Uhr	Karfreitagsliturgie

Samstag, 20. April Karsamstag

Herz Jesu:	09.00-10.00 Uhr	Beichtgelegenheit
St. Georg:	22.00 Uhr	Feier der Osternacht
Mittelbuch:	20.00 Uhr	Feier der Osternacht (mit Kerzenverkauf 1,00 €/St.)
Bellamont:	20.30 Uhr	Feier der Osternacht
Steinhausen:	20.30 Uhr	Feier der Osternacht

Weihe von Osterspeisen in allen Osternachtsfeiern und am Ostersonntag!
Vor den Gottesdiensten werden kleine Osterkerzen für € 1,- angeboten.

Sonntag, 21. April, OSTERN – Hochfest der Auferstehung des Herrn

St. Veit:	05.30 Uhr	Auferstehungsgottesdienst
Herz Jesu:	08.00 Uhr	Eucharistiefeier
St. Georg:	10.00 Uhr	Hochamt mit Chor
St. Georg:	19.00 Uhr	Feierliche Vesper mit Schola
Mittelbuch:	08.30 Uhr	Hochamt
Bellamont:	08.30 Uhr	Hochamt
Steinhausen:	10.00 Uhr	Hochamt
Rottum:	10.00 Uhr	Hochamt

Montag, 22. April		**Ostermontag**
St. Georg:	10.00 Uhr	Erstkommunionfeier
St. Georg:	17.30 Uhr	Dankandacht
Mittelbuch:	10.00 Uhr	Erstkommunionfeier
Mittelbuch:	14.30 Uhr	Dankandacht
Steinhausen:	08.30 Uhr	Eucharistiefeier
Bellamont.	10.00 Uhr	Eucharistiefeier
Rottum:	10.00 Uhr	Wort-Gottes-Feier
Dietenwengen:	09.00 Uhr	Wort-Gottes-Feier
Dienstag, 23. April		
Altenzentrum:	10.30 Uhr	Eucharistiefeier
Rottum:	19.00 Uhr	Eucharistiefeier
Mittwoch, 24. April		
Herz Jesu:	09.00 Uhr	Hausfrauenmesse
Mittelbuch:	19.00 Uhr	entfällt
Donnerstag, 25. April		
Steinhausen:	19.00 Uhr	Eucharistiefeier
Freitag, 26. April		
Bellamont:	19.00 Uhr	entfällt
Samstag, 27. April		
Herz Jesu:	18.15 Uhr	Beichtgelegenheit
Herz Jesu:	19.00 Uhr	Vorabendmesse
Mittelbuch:	19.00 Uhr	Vorabendmesse

Rosenkranzgebet in Mittelbuch
Freitag 17.00 Uhr

Gottesdienstzeiten-Vorschau
Sonntag, 05.05., 10.00 Uhr Wort-Gottes-Feier

Ministrantendienst St. Joseph, Mittelbuch
lt. Einteilung Ministrantenplan

Erstkommunionfeier in Mittelbuch
Am Ostermontag, 22. April 2019, um 10.00 Uhr empfangen 7 Kinder aus der Kirchengemeinde Mittelbuch zum ersten Mal die Heilige Kommunion.
Dies sind:
Bertsch Benjamin, Frisch Marisa, Kohler Elias, Kramer Samira, Krug Linus, Medjesi Gabriel-Noel, Schmid Stefan
Mit dem Leitwort „Du bist ein Brief Christi" haben sich die Kinder auf das Sakrament der Eucharistie vorbereitet.
Wir freuen uns mit den Kindern und ihren Familien und wünschen ihnen einen schönen Tag. Die Gemeindemitglieder sind zum Mitfeiern herzlich eingeladen.
Der Kirchengemeinderat

Einladung zum ökumenischen Kreuzweg der Jugend 2019
Wann: **Karfreitag, 19. April '19**
Beginn: **10.00 Uhr im Katholischen Gemeindehaus,** Jahnstr. 6, Ochsenhausen
Abschluss: **Evangelisches Gemeindehaus,** Poststr. 48, Ochsenhausen
‚Ans Licht' - unter diesem Motto laden wir zum ökumenischen Kreuzweg der Jugend ein, den wir wieder als Weg vom Katholischen zum Evangelischen Gemeindezentrum gehen werden. Eingeladen sind alle Jugendlichen und jung gebliebenen, ganz besonders auch diejenigen Jugendlichen, die sich in diesem Jahr auf Konfirmation bzw. Firmung vorbereiten.
Auf euer Kommen freut sich Pastoralreferent Karheinz Bisch und Team

Kreuzweg für Kinder im Chorgestühl der Klosterkirche
Schon traditionell treffen sich die Kinder mit ihren Eltern am Karfreitag, 19.04.19 um 10.00 Uhr im Chorgestühl der Klosterkirche um mit einer kindgerechten Kreuzwegandacht an das Leiden und Sterben von Jesus zu erinnern.
Herzliche Einladung an euch Kinder!
Das Vorbereitungsteam

Osternacht – Gottesdienst am Ostermorgen um 5.30 Uhr
Gemeinsam wollen wir den Ostermorgen begehen. Wir wollen zurückblicken in das Dunkle der Nacht und in das Dunkel der Passionszeit. Und dann wollen wir erleben, wie es langsam hell wird, nicht nur draußen, wenn der Tag erwacht, wenn die Dämmerung verschwindet, sondern auch, wie es hell wird, um uns herum und in uns.
In diesem Jahr wollen besonders uns mit dem Stein beschäftigen- „Ostern bringt den Stein ins Rollen"
Die Ostergaben werden in der St. Veit Kapelle gesegnet, wenn möglich bitte vorher dort abstellen.
Wir beginnen am oberen Tor des Friedhofes und gehen gemeinsam zur Kapelle St. Veit (Friedhofkapelle Ochsenhausen).
Datum: Sonntag, 21. April 2019
Uhrzeit: 5.30 Uhr
Euer Familienforum-Team der Seelsorgeeinheit St. Benedikt

Kirchenmusik von Karfreitag bis Ostern in Ochsenhausen
Die Feier des Leidens und Sterbens am **Karfreitag, 19 April, um 15 Uhr** in der Klosterkirche wird vom Kirchenchor musikalisch mitgestaltet. Abends um **18 Uhr** singt die Choralschola St. Benedikt in der **Herz- Jesu-Kapelle die Karmette.**
Diese Feier ist geprägt durch die Klagelieder, die den Propheten Jesaja und Jeremia zugeschrieben werden.
Am **Ostersonntag, 21. April, um 10 Uhr** gelangt in der Klosterkirche die „Missa in C" für Chor, Soli und Orchester von Johann Ernst Eberlin, einem der Lehrer Mozarts, zur Aufführung. Die Solopartien haben Heidi Albinger-Seel (Sopran), Eva Kappler (Alt), Klaus Weigele (Tenor) und Klaus Brecht (Bass) übernommen. Auch den Orchesterpart spielen vorwiegend Musiker aus Ochsenhausen: Annette Schlegel, Ann-Katrin Frey, Clara Scholz, Clara Weigele, Dagmar Hinsberger, Isolde Martin, Anne Scholz, Marie Frey Violinen); Cornelia Klemenz (Kontrabass); Raphael Locher (Cello); Cristian Buck, Matthias Christ (Trompeten); Julius Weigele (Pauken); Michael Frey (Orgel). Der Kirchenchor St. Georg freut sich ganz besonders darüber, dass bei der projektmäßigen Erarbeitung dieser festlichen Barockmesse einige neue Sängerinnen und Sänger den Chor verstärkt und bereichert haben. Herzlichen Dank!.
Bei der **feierlichen Ostervesper am 21. April** um 19 Uhr in der Klosterkirche wirkt die Choralschola St. Benedikt mit. Am Ostermontag, 22. April, um 10 Uhr in der Klosterkirche singt der Projektchor mit einer kleinen Band zum Fest der Erstkommunion „Neues geistliches Lied".

Erstkommunion 2019
Am **Ostermontag, 22. April**, empfangen nachstehende Kinder die Erstkommunion:
Jamie Heid aus Erlenmoos, Emil Knupfer, Jonas Straub aus Eichbühl
Jonas Kienle, Hannah Maier, Sienna Maier, Romy Scheb, Patrick Volk aus Oberstetten, Ries Philipp, Jakob Wachter aus Edenbachen Stella Mandurino aus Ochsenhausen

Ministrantendienst in der Kirchengemeinde St. Georg Ochsenhausen/Erlenmoos
Herz Jesu: Fr. 19.04., 18.00 Uhr: J. Liedel, B. Liedel, J. Abt, J. Abt
So. 21.04., 8.00 Uhr: N. Giorno, L. Giorno, M. Bossinger, M. Betz
Klosterkirche: Fr. 19.04., 15.00 Uhr: M. Habrik, T. Habrik, C. Häckler, F. Häckler,
L. Brauchle, J. Sauter, F. Salis, S. Bentele
Sa., 20.04., 22.00 Uhr: S. Ziesel, B. Kahle, C. Herrmann, K. Grimbacher, E. Wölfle,
F. Burmeister, L. Grieser, E. Grieser, L. Locher, D. Maier, Lea Grieser, J. Grieser
So., 21.04., 10.00 Uhr: E. Martin, C. Martin, M. Besenfelder, L. Pfeiffer, T. Tremp,
C. Henninger, Julian Locher, M. Locher, J. Weigele, C. Weigele, B. Hasenmaile,
M. Maier, M. Bednarek, K. Bednarek
19.00 Uhr: S. Glöckner, L. Renz, V. Renz, L. Seel, P. Ruf, L. Klotz
St. Veit: So., 21.04., 5.30 Uhr: L. Gerner, J. Rath

Pastoralteam:
Dekan Sigmund F.J. Schänzle, Tel. 07352/8259
Pfarrer John Mundolickal, T. 07352/7098663, Pfarrvikar
Pastoralreferent Karlheinz Bisch, Tel. 07352/9232713
Gemeindereferent Robert Gerner Tel. 07352/9232712

Mittelbuch: Mittwoch von 16.00 – 19.00 Uhr und nach telefonischer Vereinbarung.
E-mail: StJosef.Mittelbuch@drs.de, Telefon 07352 51928,
Fax 07352 9405363
Steinhausen: Montag, von 8.00 Uhr bis 11.30 Uhr und 15.00 – 17.00 Uhr, Freitag, von 9.00 Uhr bis 11.00 Uhr.
E-mail: mhimmelfahrt.steinhausen@drs.de

Seelsorgeeinheit St. Scholastika

St. Urban Reinstetten
Mariä Opferung Laubach
St. Kosmas und Damian Gutenzell
St. Alban Hürbel

Kath. Pfarramt St. Urban, Sankt-Urban-Weg 3, 88416 Reinstetten
T.: 07352 8261, F.: 07352 2486, se.stscholastika@drs.de

Pfarrer Thomas Augustin
Sprechzeiten donnerstags von 15.00 Uhr – 18.00 Uhr im Pfarrhaus Reinstetten
Pfarramtssekretärin Hanne Degenhard
Pfarrbüro Reinstetten Tel. 8261: geöffnet: Mo 16.00 – 17.00 Uhr u. Do 8.30 – 9.30 Uhr
Gemeinsame Gottesdienstordnung vom 19.4. – 28.4.2019

Freitag, 19.4. – Karfreitag – Fast- und Abstinenztag
08.00 Uhr Kreuzweg der Jugend in Reinstetten, St. Urban, anschl. Frühstück im P.-Rupert-Mayer-Gemeindehaus
08.00 Uhr Kinderkreuzweg in Reinstetten,P.-Rupert-Mayer-Gemeindehaus
10.00 Uhr Kinder- und Jugendkreuzweg in Gutenzell
15.00 Uhr Feier vom Leiden und Sterben Christi in Reinstetten, Laubach, Gutenzell und Hürbel

Samstag, 20.4. – Karsamstag – Tag der Grabesruhe des Herrn
08.00 Uhr Trauermette (Laudes) in der Friedhofskapelle in Reinstetten
21.00 Uhr Die Feier der Osternacht in Reinstetten (mit Kirchenchor)

Sonntag, 21.4. – Ostersonntag – Hochfest der Auferstehung des Herrn
09.00 Uhr Eucharistiefeier vom Hochfest in Gutenzell (mit Kirchenchor)
10.15 Uhr Eucharistiefeier vom Hochfest in Hürbel (mit Kirchenchor)
18.30 Uhr Feierliche Ostervesper in Wennedach (mit Kirchenchor)

Montag, 22.4. – Ostermontag
07.45 Uhr Start des Emmausgangs an der Kirche in Gutenzell nach Reinstetten
09.00 Uhr Eucharistiefeier mit Taufe in Laubach (mit Kirchenchor)
10.15 Uhr Eucharistiefeier in Reinstetten (mit Kirchenchor und Umgang)

Donnerstag, 25.4. – Donnerstag der Osteroktav
08.00 Uhr Eucharistiefeier in Reinstetten (mit anschl. Frühstück im P.Rupert-Mayer-Gemeindehaus)

Freitag, 26.4. – Freitag der Osteroktav
19.00 Uhr Eucharistiefeier in Gutenzell

Samstag, 27.4. – Samstag der Osteroktav
09.00 Uhr Probe zur Erstkommunion in Laubach
10.30 Uhr Probe zur Erstkommunion in Reinstetten
14.30 Uhr Trauungsmesse von Daniela und Martin Högerle in Gutenzell
19.00 Uhr Sonntagvorabendmesse in Hürbel

Sonntag, 28.4. – 2. Sonntag der Osterzeit oder Sonntag der Göttlichen Barmherzigkeit (Weißer Sonntag)
09.30 Uhr Erstkommunionfeier in Laubach
11.00 Uhr Erstkommunionfeier in Reinstetten
10.15 Uhr Wort-Gottes-Feier in Gutenzell
17.30 Uhr Dankandacht zur Erstkommunion in Reinstetten

Ministranten Reinstetten
Samstag, 20.4. um 21.00 Uhr: Karl Hampp, Robin Heß, Elias Hampp, Anna Kehrle, Franziska Kehrle, Linda Erhart, Sarah Heß, Johanna Heß, Lukas Härle, Gabriel Rapp, Luca Held,
Altardienst: Simon Kehrle, Elias Rapp
Probe für die Osternacht: Karsamstag um 10.00 Uhr!
Montag, 22.4. um 10.15 Uhr: Tobias Eberlein, Karl Hampp, Robin Heß, Roman Hermann, Benedikt Hermann, Lukas Bock, Annika Wild, Stephan Wild, Christoph Wild, Fabian Runck, Max Schafitel
Altardienst: Johannes Bock, Simon Bock
Donnerstag, 25.4. um 8.00 Uhr: Simon Heinz, Yannic Heinz
Ministranten Gutenzell
Sonntag, 21.4. um 9.00 Uhr: ALLE!
Freitag, 26.4. um 19.00 Uhr: Lena Schaible, Letizia Sedlmaier
Ministranten Hürbel
Sonntag, 21.4. um 10.15 Uhr: Christoph Keller, Matthias Keller, Felix Brückner, Florian Beck, Verena Bock, Maya Kunkel, Florian Rahneberg
Ministranten Laubach
Montag, 22.4. um 9.00 Uhr: Jasmin Wiest, Niklas Hornung, Lara Segmiller, Leon Gams, Adrian Maikler, Sarah Maikler, Adrian Gams

Wir gedenken unserer Verstorbenen:
Gutenzell (26.4.2019)
Linus und Theresia Mensch, Hildegard Strahl, Hermann Mohr

Liebe Mitglieder unserer Seelsorgeeinheit St. Scholastika!
Kaum eine Liturgie ist so dicht wie die Liturgie der Kar- und Ostertage.
Es ist erfreulich, dass sich viele Menschen selbst in Zeiten leerer werdender Kirchen ein Gespür für das Mysterium des Triduum bewahrt haben.
Die Kar- und Ostertage laden dazu ein, aus dem Alltag aus- und in die Erinnerung einzusteigen.
Denn im Zentrum der liturgischen Feiern steht die Erinnerung an das Pascha-Mysterium und an ein einzigartiges Heil, das Ostern seinen Anfang nahm und bis heute spürbar ist.
Die Erinnerung setzt beim Abendmahlgeschehen an und akzentuiert es neu, durchschreitet die Einsamkeit von Gethsemane, lässt sich vom Kreuz erschüttern und taucht ein in das tiefste Dunkel der Nacht, bevor das erlösende „Lumen Christi" erklingt und das Leben siegt. Eine einzigartige Dramaturgie des Glaubens.
Ihnen und Ihren Familienmitgliedern wünsche ich gute Kar- und Ostertage!
Ihr Pfarrer Thomas Augustin

Segnungen an Ostern
Im Anschluss an die Hochämter in der Osternacht, am Ostersonntag und Ostermontag werden nach alter Tradition Speisen gesegnet.

Kerzen für die Lichtfeier in der Osternacht
Am Eingang der Kirche in Reinstetten werden wieder kleine Osterkerzen mit Wachsschutz für die Feier der Osternacht zum Preis von 1 € bereitgestellt. Wenn Sie eine eigene Kerze mitbringen, denken Sie bitte auch an den erforderlichen Wachsschutz.

Reinstetten: Kirchenmusik an Ostern
Der Kirchenchor Reinstetten unter der Leitung von Holger Herzog verleiht dem diesjährigen Oster-Hochamt am Ostermontag um 10.15 Uhr in der Pfarrkirche St. Urban wiederum eine besondere musikalische Note: Begleitet von Hilde Göbel an der Orgel gelangt die lateinische „Messe in D" des Bad Schussenrieder Kirchenmusikdirektors Matthias Wolf zur Aufführung. Bei diesem sowohl von ruhigen Melodien als auch akzentuierten Rhythmen und klangvollen Phrasen geprägten Werk handelt es sich um ein Unikat. Es befindet sich im „Eigentum" des Reinstetter Kirchenchores, denn extra für diesen hatte es Wolf im Jahre 2013 als Auftragswerk komponiert. Natürlich darf zum traditionellen Umgang Georg Friedrich Händels festliches „Halleluja" nicht fehlen. Teile der „Deutschen Messe" von Franz Schubert sowie bekannte Osterlieder, welche vom Chor u.a. gemeinsam oder im Wechsel mit der Gemeinde gesungen werden, erklingen in der Feier der Osternacht am Karsamstag-Abend um 21.00 Uhr. Dabei wird der Chor von Harald Denzel an der Orgel unterstützt. Abgerundet wird das musikalische Osterprogramm mit der feierlichen Vesper am Abend des Ostersonntags um 18.30 Uhr in Wennedach. Hier übernimmt wieder Hildegard Göbel den Orgeldienst.

Emmausgang von Gutenzell nach Reinstetten
Auch dieses Jahr laden wir alle Gemeindemitglieder unserer Seelsorgeeinheit, insbesondere unsere diesjährigen Erstkommunionkinder mit ihren Familien, zu einem Emmausgang ein. Wir starten um 7.45 Uhr an der Kirche in Gutenzell und laufen dann gemeinsam nach Reinstetten. Unterwegs können die Teilnehmer aus Hürbel und Laubach zustoßen. In Reinstetten angekommen, erwartet uns gegen 9.00 Uhr ein leckeres Gemeindefrühstück. Anschließend feiern wir um 10.15 Uhr gemeinsam in St. Urban die Festmesse mit Umgang. Wir freuen uns auf viele TeilnehmerInnen und hoffen auf gutes Wetter.

Zeltlager 2019
Raus aus dem Alltag und rein ins Vergnügen! Es erwartet dich ein Fußballturnier, Nachtgeländespiel, Hajken, Lagerfeuerabende, interessante Bau- und Bastelangebote und vieles mehr. Begleite Tom Sawyer und Huckleberry Finn auf ihren Abenteuern im Wilden Westen.
Vom **26.07-02.08.2019** findet das 50. Zeltlager der Schönstattmannesjugend Ulm/Alb/Donau statt. Eine Woche wirst du mit bis zu sieben gleichaltrigen Jungs in eurem eigenen Zelt auf dem schönen „Hermannsbühl" in 72535 Ennabeuren/ Heroldstatt verbringen. Unter dem Thema „**Die Abenteuer von Tom Sawyer und Huckleberry Finn**" geht es hier richtig zur Sache, Langeweile Fehlanzeige! Also melde dich und deine Freunde schnell zu dieser unvergesslichen Erlebniswoche an. Unsere geschulten Zeltführer freuen sich auf dich!
Kinderleicht online anmelden unter www.smj-ulm.de.
Dort sind auch weitere Informationen sowie Bilder vom letzten Jahr bereitgestellt. Du möchtest mehr erfahren? Kein Problem! Für Fragen steht unser Lagerleiter Manuel Arbeiter unter +49 (157) 84962135 zur Verfügung.
Besuche uns doch einfach mal auf der Homepage (www.smj-ulm.de), Facebook (SMJ Ulm/Alb/Donau), Instagram (SMJ_Ulm) oder YouTube (SMJ Ulm) um mehr zu erfahren. Dort werdet ihr in regelmäßigen Abständen Updates zum kommenden Lager finden. Wir freuen uns auf dich!

Rosenkranzgebet

Reinstetten	**Mittwoch um 17.00 Uhr**
Wennedach	Freitag um 19.00 Uhr
Hürbel	**Montag um 13.30 Uhr**
Gutenzell	**Donnerstag um 17.00 Uhr**
Laubach	**Donnerstag um 19.00 Uhr**

Evangelische Kirchengemeinde Ochsenhausen

Poststr. 48, 88416 Ochsenhausen, Tel. 07352 / 2455
Telefax: 8803, e-mail: pfarramt.ochsenhausen@elkw.de
Homepage: www.ev-ki-ox.de
Gemeindebüro (Frau Heike Funk) Dienstag u. Donnerstag jeweils von 9.00 bis 12.00 Uhr, Tel. 07352 / 9383170, e-mail: pfarrbueroox@aol.com

Ostersonntag, 21. April 2019
Wochenspruch: Christus spricht: Ich war tot, und siehe, ich bin lebendig von Ewigkeit zu Ewigkeit und habe die Schlüssel des Todes und der Hölle. (Offenbarung 1,18)
09.30 Uhr GOTTESDIENST mit Feier des Heiligen Abendmahls (Wein) im Evangelischen Gemeindezentrum Ochsenhausen, Poststr. 48;
Im Anschluss Kirchenkaffee mit Getränken und Gebäck in unserer Bibliothek
Zeitgleich ab 10.30 Uhr Familien- und Kinderkirche im Evang. Gemeindezentrum Ochsenhausen, Poststr. 48, heute zum Thema: „Passafest – Abendmahl - .....und sie erkennen ihn nicht"

TERMINE DER WOCHE:
Ostermontag, 22.04.:
10.00 Uhr Gottesdienst mit Feier des Heiligen Abendmahls (Wein) in der Kapelle St. Elisabeth des Altenzentrums Goldbach Ochsenhausen, Bahnhofstr. 15

Mittwoch, 24.04.:
09.30 Uhr Eltern-Kind-Gruppe (Evang. Gemeindezentrum Ochsenhausen)

09.30 Uhr AK Spurwechsel: *Blütenwanderung am Bodensee,* ca. 3 Std. Gehzeit auf guten Wegen mit geringen Steigungen, mit Vesperpause, Abfahrt am Sportheim Ochsenhausen, Leitung: Gertrud Renke, Tel. 07524 / 4094409
--------KEIN Konfirmandenunterricht (Osterferien)
19.30 Uhr Kaktus-Gruppe (Evang. Gemeindezentrum Ochsenhausen)

Donnerstag, 25.04.:
09.00 Uhr bis 12.00 Uhr MILCH-CAFE, offener Treff für Schwangere, Stillende und Still-Interessierte im Evang. Gemeindezentrum Ochsenhausen, Poststr. 48; Anfragen über Franziska Gerster, Handy 0176/31162360

Freitag, 26.04.:
11.00 Uhr bis ca. 13.00 Uhr Kochgruppe „Peterling" im Evang. Gemeindezentrum Ochsenhausen, Poststr. 48; gemeinsam Kochen macht Spaß!

Freitag, 26.04 bis Sonntag, 28.04.:
Konfirmanden-Freizeit mit den Kirchengemeinderäten Roland Münch und Ursula Sesselmann

Sonntag, 28.04.:
09.30 Uhr GOTTESDIENST im Evang. Gemeindezentrum Ochsenhausen, Poststr. 48

Schulen und Kindergärten

Gymnasium Ochsenhausen

Werksbesichtigung für kochbegeisterte Schüler
Die Schüler der Koch-AG am Gymnasium Ochsenhausen statteten dem Caterer „Gastromenü" einen Besuch ab.
Eine AG-Stunde der besonderen Art erlebten die Schüler und betreuenden Lehrer der Koch AG Ochsenhausen. Statt selbst gemachter Pizza und Burger Marke Eigenkreation aßen die Kids belegte Brötchen beim Großcaterer „Gastromenü" in Ulm, der auch die Schulmensa des Gymnasiums beliefert.
Schon die Dimensionen beeindruckten die Jugendlichen: Täglich werden bis zu 11 000 Essen ausgeliefert. Das macht schon einmal eine Tonne Leberkäse in der Woche und eine Tonne Nudeln pro Tag aus. Damit die Gerichte pünktlich aus dem Werkstor gehen können, arbeiten 65 Köche in der Großküche.
Mit Küche, Bäckerei, Metzgerei, Brauerei und Kühllager war die Exkursion an sich schon eine kleine Wanderung. Um den Hygienevorschriften gerecht zu werden, schlüpften die jungen Besucher in einen sterilen Überwurf und zogen sogar extra Füßlinge an. Und die Dimensionen zeigten sich auch am Gerät: Schneebesen, so groß wie richtige Schrubber, beeindruckten die jungen Gäste. Eine ganze Waschstraße für das Geschirr ist dabei natürlich ebenso erforderlich. „Es ist faszinierend, in welchen Größenordnungen hier gewerkelt wird, und das bei vollkommenen Verzicht auf Konservierungsstoffe", betont Marion Geiß von der MensaMax-Verwaltung der Schule. „Beim Verfahren des „**Cook** and **Chill"** werden die warmen Speisenkomponenten auf herkömmliche Weise zubereitet und gegart, dann aber auf eine Temperatur von +3 °C schockgekühlt." In diesen Schockraum durften auch alle noch abschließend einen Blick werfen.
Zurück an der Schule werden künftig in der AG wohl eher wieder kleinere Brötchen gebacken.

Vereinsnachrichten Ochsenhausen

Förderverein Altenzentrum Goldbach

„Mutig und offen, das lässt hoffen!"
Der Förderverein Goldbach hat gerufen und rund 40 Gäste erlebten einen informativen und auch geselligen Mittwochabend. Da war zunächst die ordentliche Generalversammlung des Vereins, bei der auch Bürgermeister Andreas Denzel sein klares Statement zum Projekt „Rottum-Insel" wiederholte. Da keine Wahlen anstanden, konnte der Vorsitzende Franz Baur den Blick verstärkt auf die Ziele des Vereins richten. Neben vielen ehrenamtlichen Einsätzen ist es auch die Verwaltung von rund fünftausend Euro Spendenaufkommen und Mitgliedsbeiträgen. Nicht die „hohe Kante" ist das Ziel dieser Gelder, sondern die soziale Funktion innerhalb der Altengemeinschaft, betonte die Finanzverwalterin Lisa Hutzel. Sie konnte über die Beschaffung von Sonnenschirm und Rollstühlen ebenso berichten wie über die Finanzierung von Stadtausflügen und weiteren sozialen Aktivitäten. Die Ausgaben lagen im Bereich der Einnahmen, was für die zukünftige Spendenbereitschaft aus der Bevölkerung durchaus wichtig ist. So folgte dem Bericht des Kassenprüfers Frank Gmeinder die einstimmige Entlastung für Lisa Hutzel, verbunden mit anerkennenden Worten des Dankes.
Im zweiten Teil des Abends war es dann Annette Köpfler, Geschäftsführerin der St. Elisabeth Stiftung gGmbH, die mit einem mutigen und offenen Vortrag ihr Publikum zu überzeugen wusste. Der Neubau auf der Rottum-Insel ist für die Stadt Ochsenhausen ein „Riesen-Projekt", auch städtebaulich gesehen. Der Zugewinn ist sicher das gute Angebot an Pflegeplätzen und an altersgerechten Wohnungen für Ochsenhausen und Umgebung. Dass die bekannten Probleme wie Pflegenotstand und Kostenentwicklung auch vor Ochsenhausen nicht Halt machen, konnte Annette Köpfler gut vermitteln. Bei der abschließenden kleinen Bewirtung fand noch ein sehr informativer Gedankenaustausch statt, so dass die Veranstaltung in guter Geselligkeit ausklingen konnte. Und der Förderverein darf sich über neue Mitglieder freuen, was als zusätzlicher Beweis für einen gelungenen Abend gesehen wird. Das Bild zeigt, dass die Stadt Ochsenhausen bislang den „Mut zur Lücke" hatte. Der Neubau wird diese Lücke schließen. Der Förderverein will diesen Weg mitgehen.

Kegler-Sport-Club Hattenburg e.V.

Vera Arnold holt Bronze bei den Württembergischen Meisterschaften

Drei Spieler des KSC Hattenburg hätten sich für die Württembergischen Meisterschaften in Sindelfingen qualifiziert, welche am Wochenende mit Höhen und Tiefen zu Ende gingen.
Bei den Männern vertrat Tobias Saiger die Farben des KSC Hattenburg. Nach einem schwungvollen Beginn, verlor er während seinem Spiel völlig den Faden und musste sich mit 533 Kegel und dem 19. Platz zufrieden geben.
Bei den Frauen hatte Sara Moser große Ambitionen ins Finale vorzudringen. Doch der Tag sollte noch weitere negative Überraschung mit sich bringen. Zuerst musste sie mit über 2 Stunden Verspätung starten, da sich über den Tag alles verzögerte und dann fand sie nie richtig in ihr gewohnt sicheres Spiel. Mit 548 Kegel verpasste Sara dann noch mit dem denkbar knappsten Rückstand den Einzug in den Finaltag. Ihr fehlten am Ende ein ganzer Kegel.
Vera Arnold rutschte für die privat verhinderte Julia Schmidt ins Starterfeld der U23 weiblich. Im Vorlauf spielte sie frei auf und endete mit 535 Kegel sogar auf dem 7. Platz, was die Teilnahme am Finaltag bedeutete. Im K.O. System um den Einzug der letzten vier, bekam es Vera mit der Schnittbesten Spielerin der Oberliga zu tun. Ohne Druck, dass sie nichts zu verlieren hat, gewann sie die ersten beiden Sätze, während der dritte Durchgang sehr deutlich dann an die Kontrahentin ging, musste sie nun im letzten Durchgang nochmal alles geben. Dies gelang ihr und somit beendete sie mit 534 und 3:1 Sätzen das Duell und zog in den Finallauf ein. Am Nachmittag bekam sie es dann mit drei Gegnerinnen aus Verbands- und Bundesliga, im Punktesystem zu tun. Bei den ersten beide Durchgängen war die Nervosität zu spüren und so musste sie sich jeweils mit einem Punkt zufrieden geben. An dem Punkt gekommen nichts mehr verlieren zu können, spielte Vera nochmal frei auf und holte im dritten Satz 3 Punkte und im letzten Durchgang sogar 4 nachdem sie das beste Ergebnis erzielte. Somit schloss sie mit gesamten 9 Punkten auf den dritten Platz ab, was ihr bisher größter Erfolg im Erwachsenenbereich bedeutete. Sichtlich stolz ließ sie sich die Bronzemedaille überhängen.

Narrenzunft Ochsenhausen

Einladung zur Jahreshauptversammlung der KG-NZ Ochsenhausen e.V.
Zur diesjährigen Mitgliederversammlung am Freitag, 26.04.2019, um 20.00 Uhr im Gasthaus Adler (Saal) laden wir Sie recht herzlich ein.
Wir bitten alle Mitglieder diese Versammlung zahlreich zu besuchen.
Anträge sind schriftlich spätestens 3 Tage (23. April) vor der Mitgliederversammlung bei Stefan Müller einzureichen.
Tagesordnung:

1. Bericht des Präsidenten
2. Bericht des Schriftführers
3. Bericht des Zunftmeisters
4. Bericht des Kassiers
5. Bericht der Kassenprüfer
6. Entlastung Präsidium
7. Wahlen:
8. Satzungsänderung
   - Anpassung an den aktuellen Datenschutz
   - § 14 - Veröffentlichung Tagesordnung zur JHV in der Tageszeitung
   - § 2 - Vereinszweck
9. Ehrungen
10. Anträge und Verschiedenes

Stefan Müller, Präsident

Sportverein Ochsenhausen

Turnerinnen und Turner erfolgreich beim Kinderturn-Cup in Amtzell

Bis nach Amtzell führte der Weg von 21 Turnerinnen und Turner des SV Ochsenhausen, am 06.04.2019, zum diesjährigen Kinderturn-Cup. Vielfach schnuppern die SportlerInnen im Alter von 4 bis 9 Jahren bei dieser Veranstaltung zum ersten Mal Wettkampfluft. Entsprechend groß war die Aufregung.
Der Kinderturn-Cup ist für Breitensportkinder ausgelegt und umfasst Disziplinen aus Leichtathletik sowie Gerätturnen. Dabei sind Geschick, Konzentration, Kraft und Ausdauer gefragt. Rund 200 Kinder zeigten in Amtzell im Wendesprint, Wendespringen, Zonenweitwurf und Medizinballstoßen ihr Können. Manch Erwachsener kam beim fünfminutigen Ausdauerlauf aus dem Staunen nicht heraus. Auch an den Geräten waren die Turnerinnen und Turner beim Rollen, Schwingen, Balancieren, Springen, Hängen und Stützen mit Begeisterung dabei. Als Belohnung erhielt jedes Kind eine Medaille sowie eine Urkunde. Eine tolle Leistung zeigten die 4- bis 7jährigen: Emilia Bauer, Leonhard Baumann, Emily Kajan, Maya Knupfer, Victoria Root, Cataleya Serikow und Helen Wölfle erzielten Gold. Silber erhielten Laura Geßler, Pia

Harsch, Pauline Rempp und Nico Riedmüller. Knapp an Silber vorbei und tolle Bronze-Gewinner sind Conrad Baumann, Alex Root und Sebastian Späth. Ebenfalls eine tolle Leistung zeigten die Teilnehmer im Alter von 7 bis 9 Jahren. Nahezu alle stellten sich zum ersten Mal den Anforderungen des Kinderturn-Cup 2. Über Silber freuen durften sich Danny Berg und Lotte Rentsch. Stolze Bronze-Gewinner waren Theresa Hoffmann, Andrej Monsch, Simon Späth, Christian Stiben und Lukas Weckemann.

Spurwechsel Ochsenhausen

Blütenwanderung am Bodensee
Am Mittwoch, 24.04.2019, wandert die Gruppe Spurwechsel von Kippenhausen durch Obstanlagen zur romanischen Kapelle in Frenkenbach. Nach der Besichtigung führt der Weg hinunter nach Hagnau. Hier ist am Seeufer eine alte Torkel ausgestellt und dort werden wir Rast machen. Weiter führt die Wanderung am Seeufer entlang über Schloss Hersberg zum Aussichtspunkt Hohberg. Hier haben wir einen herrlichen Blick über den Bodensee und die Alpen im Hintergrund. Durch hoffentlich bereits blühende Obstanlagen kehren wir zurück nach Kippenhausen und dort werden wir einkehren. Diese Wanderung ist für alle geeignet, die 3 Stunden Gehzeit auf guten Wegen mit geringer Steigung bewältigen.
Abfahrt: 9.30 Uhr, Sportheim Ochsenhausen
Leitung: Gertrud Renke, 07524/4094409

Vereinsnachrichten Mittelbuch

Schwäbischer Albverein Ortsgruppe Mittelbuch

Vogelkundliche Führung am 27.04.2019
Die Ortsgruppe Mittelbuch des Schwäbischen Albvereins lädt herzlich alle Mitglieder, Nichtmitglieder und Interessenten zu einer vogelkundlichen Wanderung am Donau-Rieder-Stausee unter Führung von Karl Budweiser vom NABU ein.
Wer hat, bringt bitte ein Fernglas mit. Wir werden schwerpunktmäßig Wasservögel beobachten.
Treffpunkt: **Samstag, 27.04.2019, um 06:45 Uhr**
an der Wandertafel in **Mittelbuch**
Wanderführer: Uli Maucher (0172/1825110)
Wie freuen uns über zahlreiche Teilnehmer.
Die Vorstandschaft

Einladung zur 1. Mai Hockete 2019
Die Ortsgruppe Mittelbuch des Schwäbischen Albvereins lädt herzlich zur traditionellen 1.Mai Hockete mit Festzelt bei der Albvereinshütte in Mittelbuch ein.
Beginn **10:30 Uhr** mit Frühschoppen und anschließendem Mittagstisch. Zum gemütlichen Ausklang bieten wir ein reichhaltiges Kuchenbuffet und Leckeres vom Grill.
Für unsere kleinen Gäste steht ein Spielplatz bereit.
Wir freuen uns über alle Wanderfreunde, Mitglieder, Freunde und Gönner, Groß und Klein.
Die Vorstandschaft

Seniorengemeinschaft Mittelbuch

Füße verwöhnen – dem Körper helfen
Im Laufe unseres Lebens tragen uns unsere Füße 2-3 mal um die Erde. Doch nahezu jeder zweite Erwachsene schreitet mittlerweile auf „kranken" Füßen durchs Leben. Der Fuß ist heute allgemein immer noch ein Stiefkind der Gesundheit, aber er reagiert umso dankbarer auf Fürsorge und Therapie. Die Referentin zeigt die vielseitigen Möglichkeiten der Regeneration auf, verschiedene Übungen werden vorgestellt. Zu diesem interessanten Vortrag am 30. April um 14.00 Uhr im Gasthaus Rose sind alle Seniorinnen und Senioren herzlich eingeladen. Unkostenbeitrag 2,00 Euro.
Das Organisationsteam

Sportverein Mittelbuch e.V.

SV Mittelbuch - SV Dettingen II
Bei winterlichen Temperaturen empfing der SV Mittelbuch am vergangenen Sonntag, 14. April 2019, den SV Dettingen. In einem schlechten Kreisliga-A-Spiel spielten die in der Tabelle deutlich schlechter platzierten Gäste auf Augenhöhe. Das Remis stellt ein gerechtes Ergebnis dar. Tore: 1:0 Pascal Reisch (68.), 1:1 Tobias Zott (80.FE). Bes. Vork.: Gelb-Rote Karte für SVD-Spieler Uwe Röck (92.)
Die Reserve hatte an diesem Wochenende spielfrei.
Vorschau:
Das nächste Spiel findet am 20. April 2019 (Karsamstag) in Mittelbuch statt. Gegner ist der FC Mittelbiberach. Anpfiff Reserve 13:45 Uhr / 15:30 Uhr.
Am 28. April 2019 gastiert unser SVM Winterstettenstadt. Anpfiff: 16:15 Uhr Reserve / 18:00 Uhr

Vereinsnachrichten Reinstetten

Sportverein Reinstetten e.V.

Rückblick aktive Mannschaften
Herren Bezirksliga:
SV Reinstetten – SV Dettingen 1:1 (1:0)
Die Gastgeber mussten in der sechsten Minute der Nachspielzeit den Ausgleich hinnehmen und warten somit weiter auf den ersten Heimsieg. Nach ausgeglichener Anfangsphase kam die Heimelf immer besser in die Partie, Jan Binanzer (38.) nahm eine Flanke von Philipp Kolb mit der Brust an und verwertete volley zum 1:0. Karl Hampp und Binanzer hatten direkt nach dem Wechsel bei einer Doppelchance den zweiten SVR-Treffer auf dem Fuß. Die Gäste vergaben durch Jochen Kern und Daniel Aumann den Ausgleich und legten in der Schlussphase nochmals zu. Nach einem Freistoß von Marcus Hermann aus dem Halbfeld gelang dann Tobias Walker (90.+6.) per Kopf das späte 1:1.
Tore: 1:0 Jan Binanzer (38.), 1:1 Tobias Walker (90.+6.)
Herren Kreisliga B2
SGM Reinstetten II – FC Inter Laupheim 0:3 (0:1)
Spielfrei.

Herren Reserve Kreisliga B2:
Spielfrei.
Damen Regionenliga:
SV Reinstetten I - TSB Ravensburg 5:1 (3:1)

Die Regionenligadamenmannschaft begegnete am Sonntagmittag dem Tabellenführer TSB Ravensburg. In der ersten Halbzeit kam der SV Reinstetten besser ins Spiel und belohnte sich, dank guter Chancenauswertung, schnell mit drei Toren. Direkt vor der Halbzeit erzielte der TSB per Freistoß den Anschlusstreffer. In der zweiten Halbzeit dominierte weiterhin der SV Reinstetten und erhöhte zum Endstand auf 5:1.
Tore: 1:0 Sophia Ströbele (9.), 2:0 Katja Haas (23.), 3:0 Sophia Ströbele (27.), 3:1 Miriam Rapp Eigentor (45.), 4:1 Anja Fakler (47.), 5:1 Sophia Ströbele (51.)
Damen Bezirksliga:
SV Reinstetten 2 - TSV Warthausen 0:4 (0:2)
Am Sonntagmorgen begegnete die 2. Damenmannschaft des SV Reinstetten dem TSV Warthausen.
In der ersten Halbzeit kam Warthausen besser ins Spiel und belohnte sich in der Anfangsphase mit dem 0:1. Kurz darauf erzielte Warthausen dann das 0:2. Somit war der Halbzeitstand 0:2.
In der zweiten Halbzeit übte der SVR mehr Druck auf Warthausen aus und hatte auch gute Chancen den Spielstand zu verkürzen. Durch einen Elfmeter fiel dann das unglückliche 0:3 und kurz darauf das 0:4. Insgesamt nutzte Reinstetten seine Chancen nicht und somit gewann Warthausen verdient mit 0:4.
Tore: 0:1 Marina Blersch (6.), 0:2 Martina Bretzel (13.), 0:3 Eva Hertenberger (67.), 0:4 Samara Hutzel (72.)

Vorschau aktive Mannschaften
Herren Bezirksliga:
Donnerstag, 18.04.2019 – 18:30 Uhr
SV Reinstetten – SV Steinhausen-Rottum
Herren Kreisliga B2:
Samstag, 20.04.2019 – 15:00 Uhr
SV Fischbach – SGM Reinstetten II
Herren Reserve Kreisliga B2:
Spielfrei.
Damen Regionenliga:
Mittwoch, 17.04.2019 – 18:00 Uhr
SV Reinstetten I – SV Burgrieden
Damen Bezirksliga:
Spielfrei

TSV Laubach e.V. 19 TSV Laubach e.V. 76

Zufriedenstellendes Saisonende
Herren / Landesklasse
TSV Laubach – SV Schemmerhofen 3:9
Für die Herren gab es, wie erwartet, beim letzten Saisonspiel gegen den Tabellenzweiten SV Schemmerhofen nicht viele Punkte zu holen.
Im Doppel gelang Jochen Keller/Jürgen Matzkat ein 3:0-Sieg, in den Einzelspielen konnten Keller und Thomas Wiest jeweils ein 3:0 erzielen. Keller hat damit in der Rückrunde eine beeindruckende 13:2-Bilanz vorzuweisen.
Die Niederlage stand damit fest, jedoch erreichte der TSV den erhofften – für die Relegation erforderlichen - drittletzten Tabellenplatz. Am 05. Mai wird sich entscheiden, ob die Herren in der Landesklasse verbleiben oder nach einem Abstieg zukünftig in der Bezirksliga antreten.

Herren II / Kreisliga
TSV Laubach II – TSV Laupheim 4:9
Durch die Niederlage der Herren II änderte sich in der Tabellenspitze nichts. Laubach bleibt hinter Laupheim Tabellenzweiter und kann sich über die Vizemeisterschaft freuen.
Die Punkte erzielten im Doppel Gerhard Saalmüller/Dieter Keller und bei den Einzeln Tobias Mayer, der beide Spiele klar mit 3:0 gewann und die Saison ebenfalls mit einer eindrucksvollen Rückrundenbilanz von 13:2 abschloss.
Den vierten Punkt für Laubach machte Keller mit einem 3:1-Sieg.

Damen / Bezirksliga Allgäu-Bodensee
TSV Laubach - SG Aulendorf 7:7
Mit Rückkehr der verletzten Laubacher "Nummer 1" Monika Göppel ins Team, zeigten die Damen nach einem kleinen Zwischentief wieder eine erfreulich gute Leistung.
Am Freitagabend erreichten sie im Heimspiel gegen den Tabellenführer Dank ihres engagierten Einsatzes ein 7:7-Unentschieden. Im Doppel punkteten Sabrina Zon/Maike Hedtke mit 3:1 und in den Einzeln waren Monika Göppel (2), Lisa Seeberger (1), Zon (2) und Hedtke (1) erfolgreich.

SSV Kau – TSV Laubach 2:8
Noch besser lief es am Samstag beim Auswärtsspiel beim Gastgeber Kau.
Durch Doppelsiege von Monika Göppel/Lisa Seeberger (1:3) und Sabrina Zon/Nicole Gaissmaier (1:3) gingen sie mit 0:2 in Führung.
Es folgten Einzelsiege durch Göppel (2), Zon (2) und Gaissmaier (2). Mit einem verdienten Sieg in der Tasche konnten die Damen die Heimreise vom Bodensee antreten.

Jungen U14 / Bezirksliga
TSV Laubach – VFB Gutenzell 7:3
Einen unerwartet deutlichen Sieg schafften die Jungen U14 beim Lokalderby gegen die Jungs aus Gutenzell in der heimischen Halle.
Nach den Doppeln stand es durch Tom Zweifel /Lara Segmiller noch ausgeglichen 1:1. In den Einzeln erkämpften sich Zweifel (2), Segmiller (1), Lukas Hoch (2) und Simon Süka (1) die Punkte und machten damit den Sieg perfekt.

Bezirksmeister
Mädchen U15 - ungeschlagene Meister der Bezirksliga
Traumhaft lief die Saison 2018/2019 für die Mädchen U15 in der Bezirksliga des Tischtennisbezirks Donau im Tischtennisverband Württemberg-Hohenzollern.
Bereits in der Hinrunde holten sie souverän mit einer Bilanz von 10:0 Punkten die Herbstmeisterschaft.
In der Rückrunde errangen sie erneut ohne Niederlage und wieder mit dem Optimum von 10:0 Punkten die Meisterschaft im Freien Spielsystem.
An Position 1 spielte Annalena Schoch mit einer 14:0-Bilanz, an Position 2 Lara Segmiller mit einer 19:0-Bilanz und an Position 3 Jule Habrik mit 9:4.
Makellos sind auch die Doppelbilanzen von Schoch/Segmiller (6:0) und Segmiller/Habrik (2:0).
Herzlichen Glückwunsch zu dieser brillanten Leistung vom Trainerteam und vom gesamten TSV Laubach.

Die Bezirksmeister von links: Jule Habrik, Lara Segmiller, Annalena Schoch

aus myTischtennis.de/clickTT

Saison 2018/2918

Mädchen U15, Bezirksliga Rückrunde

Spielsystem: Freies Spielsystem TTVWH

Tabelle

Mannschaft	Beg.	S	U	N	Spiele	Punkte
1. TSV Laubach	5	5	0	0	30:2	10:0
2. TSG Maselheim	5	4	0	1	25:6	8:2
3. TSV Laupheim	5	3	0	2	18:17	6:4
4. TTC Benzingen	5	2	0	3	15:19	4:6
5. TSV Warthausen	5	1	0	4	9:20	2:8
6. SV Stafflangen	5	0	0	5	0:33	0:10

Sonstiges

ZfP Südwürttemberg

Ambulant Betreutes Wohnen
Offene Beratung
Jeden Donnerstag findet eine Sprechstunde im Gebäude des ehemaligen Krankenhauses in Ochsenhausen statt. Zwischen 14 und 16 Uhr steht eine Fachkraft als Ansprechpartner zur Verfügung, Tel. 07351 37378300.

Buden im Landkreis Biberach

Landkreisweites Budenforum von Kreisjugendreferat und Kreisjugendring
Das Kreisjugendreferat und der Kreisjugendring laden für Freitag, 3. Mai 2019, von 16.30 Uhr bis 19 Uhr zum landkreisweiten Budenforum in den Großen Sitzungssaal des Landratsamts Biberach, Rollinstraße 9, ein.
Das Budenforum ermöglicht einen Austausch von Jugendlichen und jungen Erwachsenen bis 27 Jahren zu verschiedenen Themen. Mögliche Themen sind allgemeine Informationen rund um die Buden, die Jugendleiterkarte (JuLeiCa), Jugendschutz, Budenordnung und ein Erfahrungsaustausch unter den Budenbesuchern im Landkreis Biberach.
Anmeldungen zum Budenforum nimmt Kreisjugendreferentin Margit Renner bis Dienstag, 23. April 2019, per E-Mail an margit.renner@biberach.de entgegen.

Matthias-Erzberger-Schule Biberach

Zweijährige Fortbildung für **pädagogische Fachkräfte** mit Zertifikatsabschluss (anerkannt vom Kultusministeriums):
noch Plätze frei:
Berufsfachschule für Zusatzqualifikation„Sprachförderung im Elementarbereich" Schwerpunkt alltagsintegrierte Sprachbildung und -förderung
Mit vielen Übungen, praktischen Umsetzungen und Reflexionsphasen im eigenen Praxisfeld sollen die Sprachförderkompetenz und die erworbenen Grundlagen erweitert und vertieft werden. Sie nehmen die Hälfte der Fortbildungszeit in Anspruch. Die Präsenszeiten der Fortbildung sind am Arbeitsfeld einer pädagogischen Fachkraft in Kindertageseinrichtungen angepasst.
Die Fortbildungstermine sind freitagnachmittags und ca. 5mal samstagvormittags. Der Beginn ist Oktober 2019.
Anmeldeschluss: 05. Juli 2019
www.mes-bc.de (Onlineanmeldung)
07351-346-215
sek.mes@biberach.de (Information)

Biberacher Ernährungsakademie

Vortrag „Von der Milch zu Babys erstem Brei"
„Von der Milch zu Babys erstem Brei": Zu diesem Thema bietet die Biberacher Ernährungsakademie am Montag, 29. April, von 9.30 bis 11 Uhr einen Vortrag für junge Mütter und Väter. Eltern erhalten wertvolle Tipps, damit sie den Übergang von der Milchnahrung zu den ersten Breimahlzeiten gut schaffen. Sie bekommen eine Antwort auf Fragen wie „Wann beginne ich mit dem Zufüttern?", „Was füttere ich zuerst?" und „Wie stelle ich die Nahrung zusammen?". BeKi-Referentin Miriam Marihart stellt unabhängig von Firmen und Produzenten Fakten und Erfahrungen vor.
Der Vortrag findet im Rahmen der Landesinitiative BeKi – Bewusste Kinderernährung statt und ist für die Teilnehmer kostenfrei. Die Teilnehmerzahl ist begrenzt. Anmeldung beim Landwirtschaftsamt Biberach, Telefon 07351 52-6702 oder per E-Mail an post@b-ea.info.

Das Landwirtschaftsamt informiert

Bewerbungen für Fachschule für Landwirtschaft möglich
Für zukünftige landwirtschaftliche Führungskräfte und Betriebsleiter bietet die Fachschule für Landwirtschaft in Biberach eine praxisbewährte Fortbildung an.
Nach 1400 Unterrichtseinheiten in 5 Semestern schließen die Studierenden mit dem Abschluss „Staatlich geprüfter Wirtschafter / Wirtschafterin für Landbau" ab. Ein großer Vorteil der Fachschule ist die enge Verzahnung zwischen Theorie und Praxis sowie die intensive Analyse des landwirtschaftlichen Betriebes. Im Anschluss kann die Qualifikation zum „Landwirtschaftsmeister / Landwirtschaftsmeisterin" erworben werden. Weitere Informationen sind unter der Telefonnummer 07351 52-6724 erhältlich. Bewerbungsschluss ist am 1. Juli 2019.

Förderverein für berufliche Fortbildung (FbF)

Noch Freie Plätze für die Kurse beim FbF
Der Förderverein für berufliche Fortbildung (FbF) an den beruflichen Schulen im Landkreis Biberach hat in nachfolgenden Kursen noch Plätze frei:

Kreis-Berufsschulzentrum Biberach

- **CNC Fräsen – Grundlagen**

ab Dienstag, 30.04.2019 von 17:00 Uhr bis 20:00 Uhr (6 x dienstags)
Kosten: 179 €

- **Internetrecherche für Fortgeschrittene**

ab Montag, 06.05.2019 von 17:00 Uhr bis 19:15 Uhr (3 x montags)
Kosten: 50 €

- **Excel 2010 – Grundlagenkurs – Einsatz im Alltag**

ab Dienstag, 07.05.2019 von 17:15 Uhr bis 19:30 Uhr (3 x dienstags)
Kosten: 68 € (inkl. Heft)

- **Excel 2010 Aufbaukurs**

ab Dienstag, 07.05.2019 von 18:00 bis 20:15 Uhr (4 x dienstags)
Kosten: 66 €

- **Word 2010 – Einsatz im Büroalltag**

ab Mittwoch, 08.05.2019 von 17:15 Uhr bis 19:30 Uhr (3 x dienstags)
Kosten: 69 € (inkl. Heft)

- **Schweißen und Metallgestaltung für Männer und Frauen**

ab Dienstag, 14.05.2019 von 17:00 Uhr bis 20:00 Uhr (4 x dienstags)
Kosten: 120 €

- **Funktechnik in der Elektroinstallation**

ab Mittwoch, 29.05.2019 von 17:00 Uhr bis 19:15 Uhr (2 Termine)
Kosten: 50 €

Kilian-von-Steiner-Schule Laupheim

- **Word 2010 – Grundkurs**

ab Mittwoch, 08.05.2019 von 17:15 Uhr bis 19:30 Uhr (4 x mittwochs)
Kosten: 66 €

Weitere Auskunft und Anmeldung über die Kurse finden Sie auf unserer Homepage: www.foerderverein-bc.de oder bei der Geschäftsstelle des FbF, Frau Richter,
Karl-Arnold-Schule im Kreis-Berufsschulzentrum, Leipzigstr. 11, Tel. 07351/346-223

Oberschwäbisches Museumsdorf Kürnbach

Ostern im Museumsdorf

Das Oberschwäbische Museumsdorf Kürnbach lädt am 21. und 22. April von 10 Uhr bis 16 Uhr zum traditionellen Osterfest ein. Besucherinnen und Besucher können neben Osterbräuchen auch Vorführungen, Mitmach-Aktionen und Ostergeschichten erleben. Auf dem Osterspaziergang durchs Museumsdorf entdecken die Besucherinnen und Besucher allerhand: An beiden Ostertagen zeigt Konditormeister Markus Hammer aus Riedlingen sein Können – nach alter Väter Sitte gießt er kochend heiße Zuckermasse in historische Formen. Die Damen von Service Direkt backen am Ostersonntag traditionelle Osterplätzchen und mit Laura Klick können am Montag bunte Ostereier mit Naturmaterialien gefärbt werden.

Lauschen, Schauen und Staunen

In die Welt von österlichen Märchen und Geschichten lässt Märchenerzählerin Barbara Schmidt kleine sowie auch große Besucher eintauchen. Traditionelles Kunsthandwerk zeigt sowohl Claudia Prock, die Steine kunstvoll mit Frühlingsmotiven bemalt als auch Frau Dobler, die die Occhi-Handarbeitstechnik präsentiert. Erwachsene Besucherinnen und Besucher sind herzlich eingeladen, ihr handwerkliches Geschick unter Beweis zu stellen und sich bei einem kleinen Workshop die Kunst der Occhi-Technik zeigen zu lassen.

Mitmach-Stationen für Groß und Klein

Bastelspaß für Groß und Klein gibt es an beiden Ostertagen. Während am Sonntag Hasenmasken und Osternestchen gebastelt werden, verwandelt der Förderverein am Montag das Rathaus in eine Frühlingsbastelstube, bei der neben Fingerspielen auch Anhänger für ein Frühlingsmobile gebastelt werden können. Am Montag können die Besucher ebenfalls Margit Burrmeister in ihrer Schokoladenwerkstatt zur Hand gehen und die verzierten Köstlichkeiten natürlich auch probieren.
Für den kleinen und großen Hunger bieten die Damen von Service Direkt sowie der Walddorfkindergarten Bad Schussenried neben Kaffee und Kuchen auch herzhafte Speisen an. Der Museumsbäcker holt österliche Köstlichkeiten aus dem historischen Backhäusle und auch die Kürnbacher Vesperstube hat für die Besucherinnen und Besucher geöffnet.

Maifest

ab 10.30 Uhr auf dem Gigelberg in Biberach

Begrüßung: **Herbert Kasperek,** DGB Biberach

Grußworte: **Dr. Heiko Schmid,** Landrat
Christian Kuhlmann, Baubürgermeister
Gunther Wruck, Pfarrer

Hauptrede: **Luigi D'Adamo**
IG BCE Bezirksleiter

Und sonst: **Musik von** grooveband Sullom Drive
Kinderprogramm mit Betreuung
Info-Stände - Kulinarische Spezialitäten

Bei schlechtem Wetter findet das Programm in der Stadtbierhalle statt.
Wir laden alle Bürgerinnen und Bürger herzlich ein!

V.i.S.d.P.: DGB-Region Südwürttemberg, Bärbel Mauch, Weinhof 23, 89073 Ulm

Narrenzunft Eberhardzell

Hanselgilde
1. Mai-Hockete

Die Hanselgilde der Narrenzunft Eberhardzell Veranstaltet auf dem Waldfestplatz eine 1. Mai-Hockete
Beginn ab 11:00 Uhr
Für das leibliche Wohl ist bestens gesorgt.
Wir haben einen kleinen Mittagstisch und hausgemachte Kuchen und Torten
(auch zum Mitnehmen)
Es findet bei jedem Wetter statt.
Auf Euer Kommen freut sich die Hanselgilde.

Evangelisches Kantorat Biberach

Passionskonzert „Crucifixion“ unter Einbeziehung von Spirituals von Paul Ernst Ruppel zur Sterbestunde Jesu am 19. April 2019 (Karfreitag), 15 Uhr in der Evangelischen Spitalkirche, Bibeach. Vokalensemble Belcanto - Gunther Dahinten, Sprecher - Manuel Zieher, Posaune - Michael Weigler, Kontrabass - Ralf Klotz, Leitung und Orgel. Eintritt frei.

Als besonderes Osterei noch vom Hölzle-Frübucherrabatt profitieren

Die Anmeldung zum Hölzle 2019 für drei- bis 15-jährige Kinder läuft weiter online. Nur noch bis Ende April kann der Frühbucherrabatt ergattert werden. Die Oster- Feiertage bieten sich also an, die Anmeldung unter www.hoelzle-online.de aufzurufen. Insbesondere das Hölzle-Camp – das Zeltcamp mit Übernachtung für 12- bis 15-Jährige – hat noch einige Plätze frei.

Osterkonzert 2019 des Musikvereins Hörenhausen

Wir laden die ganze Einwohnerschaft und alle Musikfreunde ganz herzlich zu unserem diesjährigen **Osterkonzert 2019** ein, das am **Ostersonntag, 21. April 2019, in der Gemeindehalle in Sießen i.W. , Beginn 20.00 Uhr,** stattfindet.
Die Konzertbesucher erwartet eine interessante Auswahl an klassischer, traditioneller und konzertanter Musikliteratur. Alle Musikerinnen und Musiker haben zusammen mit ihrem Dirigenten für alle Freunde der Musik sicher wieder einen interessanten und abwechslungsreichen Konzertabend vorbereitet.
Machen sie sich einen schönen Abend und besuchen Sie das Osterkonzert unseres Musikvereins.
Über einen zahlreichen Besuch würden wir uns alle, die Vorstandschaft, der Dirigent und alle Musikerinnen und Musiker, sehr freuen.
Ihr Musikverein Hörenhausen e. V.

Zu Ostern auf die Bachritterburg – mit Ostereiersuche!

„Authentisch, baubegeistert und charmant“ So beginnt das ABC der Gruppe „Die Reisecen e. V.“, die traditionell zu Ostern die Burg beleben. Mit fundiertem Wissen und Begeisterung lassen sie sich gerne über die Schulter schauen. Unterstützt von ihren Freunden aus Frankreich und der Schweiz sind sie Spezialisten, dem interessierten Besucher die Welt des 13. Jahrhunderts näher zu bringen. Gerade Burgbelebungen bieten diesen ganz besonderen Einblick in den möglichst genau nachgebildeten Alltag des Mittelalters. Besonderen Augenmerk richten sie schon seit geraumer Zeit auf den Baubetrieb. Für ein neues Bauwerk mussten im Mittelalter viele Balken und Holzverbindungen hergestellt werden, damals mit Behaubeil und Senkblei. Die Besucher können den Handwerkern bei ihrer Arbeit zuschauen, bestaunen, welche ausgefeilten Techniken schon damals angewandt wurden und wie ein mittelalterlicher Baubetrieb funktionieren kann. Darüber hinaus kommt das Leben auf einer mittelalterlichen Burganlage nicht zu kurz; mit Kochen, Backen und Handarbeiten wird All- und Feiertag anschaulich demonstriert.
Darüber hinaus wird auch ein Feldversuch im Gerben unternommen, denn Leder war im Mittelalter einer der wichtigsten Rohstoffe für Kleidung und andere Gebrauchsgegenstände, angefangen von festem Schuhwerk, strapazierbarer Bekleidung oder passgenaue Pferdesättel. In allen Ecken der Burg kann man Interessantes entdecken, so sicher auch die Kinder, die sich auf die Suche nach Ostereiern machen können, denn für jedes Kind wird auf dem Gelände ein Osterei versteckt.
Küchenmeister Markus von der Burgschänke empfiehlt sich am Karfreitag mit Lachs aus der Folie, Spargelragout und neuen Kartoffeln oder Spargelflädle mit Butterkräutern und Kirschtomaten. An den Ostertagen verwöhnt er mit geschmorter Lammhaxe mit Schupfnudeln und Grillgemüse oder Hähnchenbrustfilet auf Spargelrahm und Bratkartoffeln. Die Vegetarier dürfen sich an allen Festtagen auf Spargelflädle mit Butterkräutern und Kirschtomaten freuen. Selbstverständlich gibt es alle Gerichte auch als Seniorenteller. Eltern mit Kleinkindern werden auf Wunsch auch „Räuberteller“ serviert, d. h. Extragedecke, damit die Kinder mit kleinem Appetit bei den Gerichten von Mama oder Papa „räubern“ können.
Nähere Infos unter Tel. Nr. 0 75 82 / 93 04 40. Weitere Infos zum Jahresprogramm unter www.bachritterburg.de

Verband Katholisches Landvolk im Kreis Biberach

Der Verband Katholisches Landvolk im Kreis Biberach und die Gemeinde Eberhardzell laden am **Sonntag, 5. Mai,** um 8:45 **Uhr** zum **Gottesdienst** in die **St. Ottilia Kirche** und anschließend um **10:00 Uhr** zum **Landvolkforum** nach **Mühlhausen** in die **Mehrzweckhalle** der Turn- und Festhalle ein. Zelebrant ist Pfarrer Max Wiest**.**
Es spricht Herr Daniel Frey, Vorsitzender der Europa-Union im Landkreis Göppingen zum Thema:
Europa vor der Wahl – wohin geht die Reise?
Eintritt ist frei. Um eine **Spende** wird gebeten.

Anzeigen

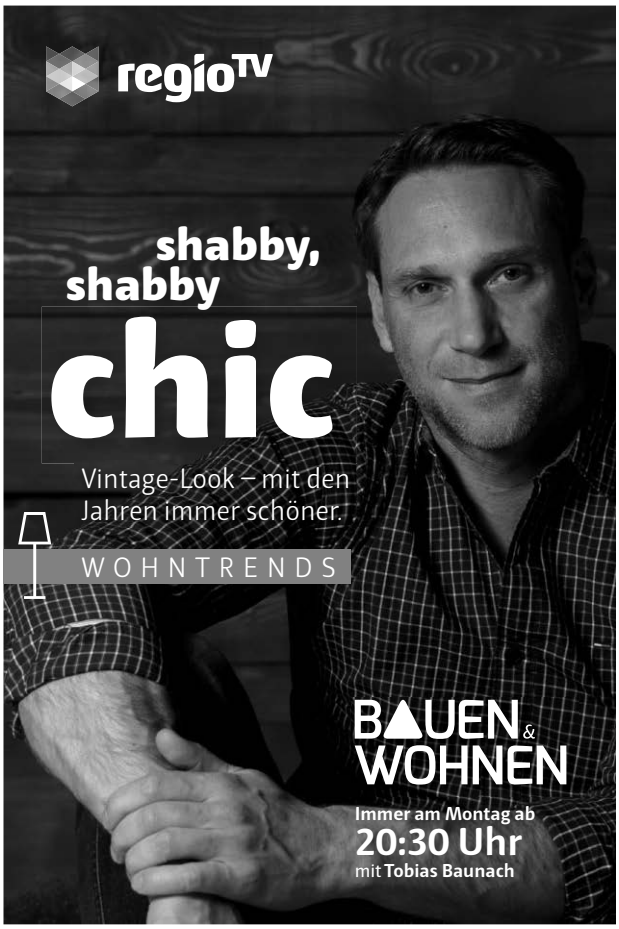

Druck + Verlag
WAGNER
Seit mehr als 50 Jahren ein loyaler Partner der Kommunen.

Wichtiger Hinweis

Bitte beachten Sie die wichtigsten Punkte bei der Erstellung Ihrer Anzeige:

Dateiformate

Senden Sie uns Ihre Anzeige bitte als PDF- oder EPS-Datei (mit eingebundenen Schriften). Bilder im JPG- oder TIF-Format mit mindestens 300 dpi Auflösung.
Für eine reibungslose Abwicklung bitten wir Sie, uns keine offenen Dateien, wie z.B. Word-, Excel- oder PowerPoint-Dateien, bei Grafikprogrammen keine CDR- oder QXD-Dateien zu senden.

Auftragserteilung

Zur Dateiübertragung senden Sie uns bitte ein Telefax oder per Mail die genauen Angaben, in welchem Mitteilungsblatt Ihre Anzeige erscheinen soll.
Desweiteren benötigen wir den Erscheinungstermin, Ihre Rechnungsanschrift, Bankdaten und eine Telefonnummer für eventuelle Rückfragen.

Anzeigen-Info:

Telefon 07154 8222-0
Fax 07154 8222-15
Mail anzeigen@duv-wagner.de

Druck + Verlag Wagner GmbH & Co.KG
Max-Planck-Straße 14 · 70806 Kornwestheim

AUTO & ZWEIRAD

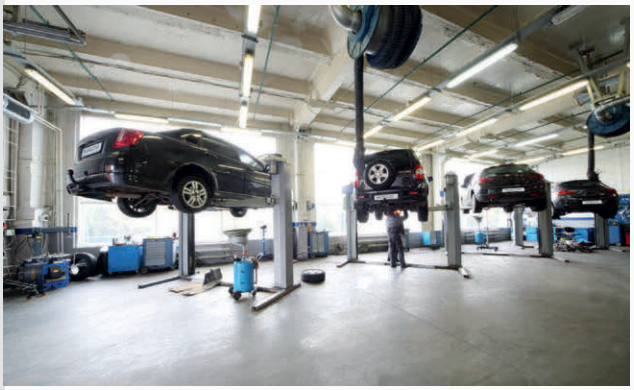

KFZ-WERKSTATT BRAIG UMMENDORF

Inh. Werner Ertelt
Reparaturen aller Fabrikate
Schweinhauser Str. 11
88444 Ummendorf
Tel. **07351 / 27 10**
info@autohaus-braig.de
www.autohaus-braig.de

Auspuff-, Bremsen-, Klima- und Reifenservice
Verkauf von Neu-, EU- und Gebrauchtwagen
Tägl. Abnahme der AU und Hauptuntersuchung

IMMOBILIENMARKT

VR-ImmoCenter
07392 7004 3143
vr-li.de

Mietwohnungen: Exklusives Wohnen im Safranberg-Ensemble in Ulm
Neubauprojekt mit 10 Wohneinheiten in exklusiver Lage. Alle Informationen finden Sie auf unserer Homepage unter: https://www.vr-li.de/immobilien/eigene-projekte/SafranbergUlm.html

Mietwohnungen: Neubauprojekt in der Otto-Hahn-Straße in Ehingen (Donau)
Neubauprojekt mit 14 Wohneinheiten in stadtnaher Lage. Bsp.: Wohnung 1.0.2 Wfl. 69,15 m², 3 Zi, Keller, TG-Stellplatz, KFW 55, Fertigstellung April 2019, Kaltmiete: mtl. 625,00 € +50 € mtl. TG-Stellplatz, zzgl. Betriebskostenvorauszahlung mtl. 207,45 €.

Familienfreundlich: neuwertiges Einfamilienhaus in Mietingen
Bj. 2011, Anbau 2016., Wfl. 142,72 m², 5 Zi., Grdst. 556 m², hochwertige Ausstattung, Sonnensegel, EBK, Terrasse, großer Garten, Doppelgarage, zwei Außenstellplätze, ZH, Gas, Holz, EVA 67,00 kWh, B
Kaufpreis*: 600.000,00 €

Wohnen mitten in Dietenheim
DHH, Bj. ca. 1900, Wfl. ca. 100 m², Grdst. 92 m², 5 Zi., Garage, teilw. unterkellert, Holz, Öl, renovierungsbedürftig, EVA 106,00 kWh, D
Kaufpreis*: 120.000,00 €

** zzgl. Käuferprovision: 3,57 % vom Kaufpreis*

„Immobilien sind unsere Leidenschaft"

Jeder Mensch hat etwas, das ihn antreibt.

Wir machen den Weg frei.

Marktplatz 5
88471 Laupheim
07392 7004 3143

vr-li.de/immobilien

Volksbank Raiffeisenbank Laupheim-Illertal eG

Janine Walter betreut gewerbliche wie auch private Anzeigenkunden in allen Fragen der Anzeigenabwicklung.
Wenn Sie etwas wissen wollen über Gestaltung, Formate, Preise - Janine Walter hilft Ihnen gerne weiter.

Telefon **07154 8222 - 72**

Druck + Verlag
WAGNER

Druck + Verlag Wagner GmbH & Co.KG · Max-Planck-Straße 14 · 70806 Kornwestheim

MIETANGEBOTE

Schöne 3-Zi-Whg. in Ochsenhausen OT an 1-2 Pers.
zu verm. Neu renov., 90 qm, Wohnküche, Terrasse ☎ 07352/1605

Ihre Anzeige im Mitteilungsblatt
treffsicher – verbrauchernah – erfolgreich – preiswert!

STELLENANGEBOTE

IT-System-administrator Windows (m/w/d)

Wir brauchen Sie zum frühestmöglichen Zeitpunkt am Standort Ravensburg in Vollzeit

Schwäbisch Media ist heimatverbunden, engagiert und inspirierend. Als Arbeitgeber bietet Schwäbisch Media attraktive, sichere Arbeitsplätze und vielseitige Karriereperspektiven. Die Vielfalt unserer Branche, Leidenschaft für moderne Medien, Begeisterung für die Region und ihre Menschen darin, machen das Arbeiten bei Schwäbisch Media aus.

Werden Sie Teil unseres Teams. Bewerben Sie sich bitte ausschließlich online unter www.schwaebisch-media.de/karriere

Für Fragen steht Ihnen Herr Esermann unter Tel. 0751 2955-1700 gerne zur Verfügung.

IHRE AUFGABEN

- Administration sowie Betreuung der bestehenden IT-Infrastruktur basierend auf Windows
- Sicherstellung und Verwaltung einer leistungsfähigen Virtualisierungsumgebung (VMware)
- Unterstützung des Support-Teams bei auftretenden Störungen
- Weiterentwicklung der IT-Infrastruktur
- Aktive Mitarbeit an anspruchsvollen IT-Projekten

IHRE QUALIFIKATIONEN

- Erfolgreich abgeschlossenes Studium im IT-Bereich oder eine Ausbildung im selben Bereich mit entsprechender Berufserfahrung
- Fundierte Erfahrungen mit Microsoft Server und Client Betriebssystemen
- Sichere Kenntnisse im Umgang mit Active Directory
- Erfahrungen im Bereich Citrix
- Selbstständige u. strukturierte Arbeitsweise
- „Hands-on"-Mentalität

WIR BIETEN

- Aktive Förderung Ihrer persönlichen und beruflichen Weiterentwicklung
- Vollzeitarbeitsplatz in einem aufgeschlossenen Team und einem spannenden Arbeitsumfeld
- Moderner, attraktiver Arbeitsplatz in zentraler Lage von Ravensburg mit guter Anbindung an den ÖPNV (Bus und Bahn)

Top JOB · SCHWÄBISCH. MEDIA · msq media service