Ochsenhauser
ANZEIGER

Nr. 50 / 2018 Mitteilungsblatt der Stadt Ochsenhausen 14. Dezember 2018

Stadtverwaltung schließt früher

Die Stadtverwaltung schließt am Donnerstag, 20. Dezember 2018, wegen der Adventsfeier der Mitarbeiter nachmittags bereits um 15:30 Uhr. Dies gilt auch für die Ortsverwaltungen in Mittelbuch und Reinstetten, den städtischen Bauhof und die städtischen Kindergärten. Die Mitarbeiter stehen am Freitag wieder ab 8:00 Uhr für die Anliegen der Bürger zur Verfügung.

Starkomponist zu Besuch beim Öchsle

Sehr prominenten Besuch erhielten das Öchsle und der Ochsenhauser Weihnachtsmarkt am ersten Adventssonntag.
Professor Christian Bruhn, einer der erfolgreichsten deutschen Komponisten und Musikproduzenten der Schlagerbranche und bekennender Eisenbahnliebhaber, verband die Fahrt mit der Museumseisenbahn mit einem Besuch auf dem Weihnachtsmarkt im Ochsenhauser Klosterhof.
Bruhn genoss die Fahrt durch die oberschwäbische Landschaft nach Warthausen und zurück bei einem Besuch im Restaurationswagen und ließ es sich aber auch nicht nehmen, ein Stück auf dem Führerstand der Lokomotive mitzufahren.
Bruhn schrieb die Melodien so bekannter Hits wie „Marmor, Stein und Eisen bricht“ für Drafi Deutscher und unzählige weitere erfolgreiche Lieder für bekannte Künstler wie Katja Ebstein, Mireille Mathieu, Roy Black oder Peter Maffay. Auch die Titelmusik zahlreicher weltbekannter Fernsehserien wie „Heidi“ oder „Wickie und die starken Männer“ stammen aus seiner Feder.
Als Erinnerung an den Tag beim Öchsle überreichte ihm der Vorsitzende des Öchsle-Schmalspurbahnvereins Benny Bechter ein Buch über die Geschichte des Öchsles. Bruhn kommentierte seinen Besuch bei der Museumseisenbahn mit den kurzen und prägnanten Worten „Es war großartig!“

Kommunalwahlen 2019

Zur Vorbereitung der Gemeinderats- und Ortschaftsratswahl 2019 findet am Mittwoch, 19. Dezember 2018, 18:00 Uhr, im Sitzungssaal des Rathauses Ochsenhausen, eine Informationsveranstaltung für alle Wahlvorschlagsträger statt. Bei Fragen wenden Sie sich bitte an die Leiterin der Hauptverwaltung, Tanja Oelmaier, 07352 9220-21, oelmaier@ochsenhausen.de.

Amtliche Bekanntmachungen

Satzung über die Entschädigung der ehrenamtlich tätigen Angehörigen der Freiwilligen Feuerwehr Ochsenhausen

(Feuerwehr-Entschädigungssatzung - FwES)

Aufgrund von § 4 der Gemeindeordnung für Baden-Württemberg (GemO) in Verbindung mit
§ 16 des Feuerwehrgesetzes für Baden-Württemberg (FwG) hat der Gemeinderat der Stadt Ochsenhausen am **13.11.2018** folgende Satzung beschlossen:

§ 1 Grundsatz
(1) Die ehrenamtlich tätigen Angehörigen der Gemeindefeuerwehr erhalten für die Ausübung des Feuerwehrdienstes als Ersatz der entstehenden notwendigen Auslagen und des Verdienstausfalls Entschädigungen nach Maßgabe dieser Satzung als Aufwandsentschädigung.
(2) Die Angehörigen der Abteilung Ochsenhausen (Stützpunktfeuerwehr) erhalten Entschädigungen für Einsätze, Proben und Übungen, Aus- und Fortbildung, Bereitschaftsdienste sowie Kreisausbilder ausschließlich vom Kreisfeuerlöschverband Biberach. Der Kreisfeuerlöschverband Biberach gewährt für den Abteilungskommandanten, stellv. Abteilungskommandanten und Gerätewarte der Abteilung Ochsenhausen eine zusätzliche Aufwandsentschädigung.

§ 2 Entschädigung für Einsätze
(1) Die ehrenamtlich tätigen Angehörigen der Gemeindefeuerwehr erhalten für Einsätze auf Antrag ihre Auslagen und ihren Verdienstausfall als Aufwandsentschädigung nach einem einheitlichen Durchschnittssatz ersetzt; dieser beträgt für jede volle Stunde 12,00 Euro. Grundlage für die Entschädigung ist die Alarm- und Ausrückeordnung der Stadt Ochsenhausen. Bei Vorliegen einer Freistellung nach § 15 Absatz 1 Satz 1 FwG kann der Angehörige der Gemeindefeuerwehr seine Ansprüche nach Satz 1 an seinen Arbeitgeber rechtsgeschäftlich abtreten.
(2) Der Berechnung der Zeit ist die Dauer der tatsächlichen zeitlichen Inanspruchnahme (gerechnet ab dem Zeitpunkt der Alarmierung bis zur Wiederherstellung der Einsatzbereitschaft einschließlich angeordneter Ruhezeiten) zugrunde zu legen. Die Einsatzzeit wird jeweils auf eine halbe Stunde aufgerundet. Es wird mindestens eine Einsatzstunde entschädigt. Am Gerätehaus angetretene aber nicht mehr ausgerückte Feuerwehrangehörige erhalten eine Entschädigung für eine Einsatzstunde. Einsätze, die während Übungen, Ausbildungsveranstaltungen und Schulungsabenden stattfinden werden nicht entschädigt.

Wichtige Rufnummern

Bereitschaftsdienste
Ärztlicher Bereitschaftsdienst an den Wochenenden und Feiertagen und außerhalb der Sprechstunden: Tel. 116117
Montag bis Freitag 9 bis 19 Uhr: docdirekt – Kostenfreie Onlinesprechstunde von niedergelassenen Haus- und Kinderärzten, ***nur für gesetzlich Versicherte***
unter 0711 96589700 oder www.docdirekt.de

weitere Bereitschaftsdienste
Dienstzeit: Samstag, Sonn- und Feiertag

Zahnärztlicher Notfalldienst	01805 911610
Kinderärztlicher Notfalldienst	01801 929343
Augenärztlicher Notfalldienst	01801 929350

Notruf

Polizei	110
Polizeiposten Ochsenhausen	07352 202050
Feuerwehr/Notarzt/Rettungsdienst	112
Krankentransporte	07351 19222

Soziale Dienste, Pflege und Betreuung

Ökumenische Sozialstation Rottum-Rot-Iller	07352 92300
Nachbarschaftshilfe Ochsenhausen	07352 2266
Nachbarschaftshilfe Reinstetten	07352 923017
Nachbarschaftshilfe Mittelbuch	07352 3446
Unsere Brücke Ochsenhausen	07351 551220
Hospizgruppe Ochsenhausen/Illertal	08395 1066 oder 07354 7636
Caritas Biberach	07351 50050
Haushaltshilfe & Familienpflege	07351 1882620

Störungsdienste

Wasserschaden	0172 7850436
Strom	0800 3629477
Erdgas	0800 7750001
Telefonanschluss	0800 3301000
Fernseh- und Rundfunkanlagen	0180 3232323

Öffnungszeiten

Rathaus Ochsenhausen
Tel. 07352 92200, E-Mail: stadt@ochsenhausen.de

Mo, Mi, Do	8:00 – 12:00 Uhr	14:00 – 16:00 Uhr
Di	8:00 – 12:00 Uhr	14:00 – 17:45 Uhr
Fr	8:00 – 12:00 Uhr	

Ortsverwaltung Reinstetten
Tel. 07352 2386 oder 8283,
E-Mail: ov-reinstetten@ochsenhausen.de

Mo		14:00 – 16:00 Uhr
Di	08:00 – 12:00 Uhr	
Do		14:00 – 17:45 Uhr
Fr	08:00 – 12:00 Uhr	

Ortsverwaltung Mittelbuch
Tel. 07352 8283 oder 2386,
E-Mail: ov-mittelbuch@ochsenhausen.de

Mo	08:00 – 12:00 Uhr	
Di		14:00 – 17:45 Uhr
Do	08:00 – 12:00 Uhr	

Lehrschwimmbecken Herrschaftsbrühl

Mittwoch	18:00 - 20:00 Uhr
Donnerstag	18:00 - 20:00 Uhr
Freitag	18:00 - 20:00 Uhr

Während der Ferien geschlossen.

(3) Dauert ein Einsatz über vier Stunden, hat der Angehörige der Gemeindefeuerwehr Anspruch auf einen als Aufwandsentschädigung gewährten Erfrischungszuschuss (§ 16 Absatz 1 Satz 4 FwG) als Baraufwendung, soweit dieser nicht beim Einsatz in Naturalien gewährt wird.
(4) Für Einsätze mit einer Dauer von mehr als zwei aufeinanderfolgenden Tagen werden der entstehende Verdienstausfall und die notwendigen Auslagen in tatsächlicher Höhe als Aufwandsentschädigung ersetzt (§ 16 Absatz 4 FwG). Bei Vorliegen einer Freistellung nach § 15 Absatz 1 Satz 1 FwG kann der Angehörige der Gemeindefeuerwehr seinen Anspruch auf Verdienstausfall nach Satz 1 an seinen Arbeitgeber rechtsgeschäftlich abtreten.

§ 3 Proben und Übungen
Für die Teilnahme an bis zu 12 Proben und Übungen im Jahr wird keine Entschädigung gewährt. Für die Teilnahme an darüber hinaus stattfinden Proben und Übungen mit einer Dauer von rund 2 Stunden wird eine Entschädigung von 5,00 Euro pro Probe und Übung gewährt.

§ 4 Entschädigung für Brandsicherheitswachen
(1) Die ehrenamtlich tätigen Angehörigen der Gemeindefeuerwehr erhalten für die Durchführung der Brandsicherheitswache nach § 2 Absatz 2 Nummer 2 FwG auf Antrag ihre Aus- lagen und ihren Verdienstausfall als Aufwandsentschädigung nach einem einheitlichen Durchschnittssatz in Höhe von 12,00 Euro für jede volle Stunde ersetzt.
(2) Bei der Berechnung der Zeit gilt die Dauer der Anforderung, bei Veranstaltungen Beginn und Ende. Angefangene Stunden werden auf halbe Stunden aufgerundet.

§ 5 Entschädigung für Aus- und Fortbildungslehrgänge
(1) Für Aus- und Fortbildungen mit einer Dauer von bis zu zwei aufeinanderfolgenden Tagen wird eine Entschädigung pro Tag mit bis zu 4 Stunden von 6,50 Euro und über 4 Stunden von 13,00 Euro gewährt, wobei nur die tatsächliche Aus- und Fortbildungszeit berücksichtigt wird.
(2) Bei Aus- und Fortbildungslehrgängen außerhalb des Stadtgebiets erhalten die ehrenamtlich tätigen Angehörigen der Gemeindefeuerwehr neben der Entschädigung nach Absatz 1 eine Erstattung der Fahrkosten der zweiten Klasse oder eine Wegstrecken- oder Mitnahmeentschädigung in entsprechender Anwendung des Landesreisekostengesetzes in seiner jeweiligen Fassung.
(3) Für Aus- und Fortbildungslehrgänge mit einer Dauer von mehr als zwei aufeinanderfolgenden Tagen werden der entstehende Verdienstausfall und die notwendigen Auslagen in tatsächlicher Höhe ersetzt (§ 16 Absatz 4 FwG). Bei Vorliegen einer Freistellung nach § 15 Absatz 1 Satz 1 FwG kann der Angehörige der Gemeindefeuerwehr seinen Anspruch auf Verdienstausfall nach Satz 1 an seinen Arbeitgeber rechtsgeschäftlich abtreten.
(4) Für die Teilnahme an folgenden Aus- und Fortbildungslehrgängen auf Landkreisebene werden auf Antrag nach abgeschlossenem Lehrgang für Auslagen pauschal gewährt:

Truppmann Teil 1	120,00 Euro
Truppführer	60,00 Euro
Atemschutzgeräteträger	35,00 Euro
Maschinist	55,00 Euro
Atemschutzfortbildung	7,00 Euro

§ 6 Zusätzliche Entschädigung

(1) Die nachfolgend genannten ehrenamtlich in der Aus- und Fortbildung tätigen Angehörigen der Gemeindefeuerwehr, die durch diese Tätigkeit über das übliche Maß hinaus Feuerwehrdienst leisten, erhalten eine zusätzliche Entschädigung im Sinne des § 16 Absatz 2 FwG als Aufwandsentschädigung für Übungsleiter:

Gesamtfeuerwehr	
Obmann Ausbilder Truppmann/Truppführer	100,00 Euro/Jahr
Abteilung Ochsenhausen	
Abteilungskommandant	200,00 Euro/Jahr
Stv. Kommandanten je	100,00 Euro/Jahr
Jugendgruppenleiter	50,00 Euro/Jahr
Stabführer	50,00 Euro/Jahr
Abteilungen der Ortsteile	
Abteilungskommandant	100,00 Euro/Jahr
Stv. Kommandanten je	50,00 Euro/Jahr
Jugendgruppenleiter	30,00 Euro/Jahr

(2) Die nachfolgend genannten ehrenamtlich tätigen Angehörigen der Gemeindefeuerwehr, die durch andere Tätigkeiten als in der Aus- und Fortbildung über das übliche Maß hinaus Feuerwehrdienst leisten, erhalten eine zusätzliche Entschädigung im Sinne des § 16 Abs. 2 FwG als Aufwandsentschädigung:

Gesamtfeuerwehr	
Stellv. Feuerwehrkommandanten	600,00 Euro/Jahr
Jugendfeuerwehrwart	300,00 Euro/Jahr
Stellv. Jugendfeuerwehrwart	150,00 Euro/Jahr
Schriftführer	100,00 Euro/Jahr
Zentrale Kleiderkammer	300,00 Euro/Jahr
Zentrale Funkwerkstatt	200,00 Euro/Jahr
Abteilung Ochsenhausen	
Abteilungskommandant	400,00 Euro/Jahr
Stellv. Abt.-Kommandanten je	200,00 Euro/Jahr
Gerätewart	150,00 Euro/Jahr
Schriftführer	75,00 Euro/Jahr
Kassenverwalter	200,00 Euro/Jahr
Jugendgruppenleiter	50,00 Euro/Jahr
Abteilungen der Ortsteile	
Abteilungskommandant	200,00 Euro/Jahr
Stellv. Abt.-Kommandanten je	100,00 Euro/Jahr
Gerätewart	150,00 Euro/Jahr
Jugendgruppenleiter	70,00 Euro/Jahr
Schriftführer	75,00 Euro/Jahr
Kassenverwalter	100,00 Euro/Jahr

(3) Zusätzliche Entschädigungen werden rückwirkend im Dezember fürs vergangene Jahr auf Antrag ausbezahlt.

§ 7 Entschädigung für haushaltsführende Personen

Für Personen, die keinen Verdienst haben und den Haushalt führen (15 Abs. 1 Satz 3 FwG) sind die §§ 2 und 5 mit der Maßgabe anzuwenden, dass als Verdienstausfall das entstandene Zeitversäumnis gilt. Bei Einsätzen und Aus- und Fortbildungslehrgängen mit einer Dauer von mehr als zwei aufeinander folgenden Tagen werden neben der Entschädigung für die notwendigen Auslagen als Verdienstausfall 12,00 Euro/Stunde gewährt.

§ 8 Freiwilligkeitsleistungen

Die Stadt Ochsenhausen hat die Möglichkeit, den ehrenamtlich tätigen Angehörigen der Gemeindefeuerwehr finanzielle Unterstützung, insbesondere zur Erholung, Aufrechterhaltung und Wiederherstellung ihrer persönlichen Leistungsfähigkeit zu gewähren (vgl. § 16 Absatz 7 FwG).

§ 9 Inkrafttreten

(1) Diese Satzung tritt am 01. Januar 2019 in Kraft.

(2) Gleichzeitig tritt die Feuerwehrentschädigungssatzung vom 18. Juli 2006, in Kraft getreten am 01. Januar 2007, außer Kraft.

Hinweis nach § 4 Abs. 4 Gemeindeordnung:

Eine etwaige Verletzung von Verfahrens- oder Formvorschriften der Gemeindeordnung für Baden-Württemberg (GemO) oder aufgrund der GemO beim Zustandekommen dieser Satzung wird nach § 4 Abs. 4 GemO unbeachtlich, wenn sie nicht schriftlich innerhalb eines Jahres seit der Bekanntmachung dieser Satzung gegenüber der Stadt geltend gemacht worden ist; der Sachverhalt der die Verletzung begründen soll, ist zu bezeichnen. Dies gilt nicht, wenn die Vorschriften über die Öffentlichkeit der Sitzung, die Genehmigung oder die Bekanntmachung der Satzung verletzt worden sind.

Ochsenhausen, den 13.11.2018 gez.
Denzel
Bürgermeister

Das Rathaus informiert

Notdienst der Apotheken

Freitag, 14.12.2018
Stadt-Apotheke Ochsenhausen
Tel.: 07352 - 81 31 Marktplatz 32

Samstag, 15.12.2018
Markt-Apotheke Biberach
Tel.: 07351 - 1 59 00 Marktplatz 10

Sonntag, 16.12.2018
Apotheke im Umlachtal
Tel.: 07355 - 9 31 60 Fischbacher Str. 19

Montag, 17.12.2018
Sonnen-Apotheke Biberach
Tel.: 07351 - 94 10 Obstmarkt 5

Dienstag, 18.12.2018
Schloss-Apotheke Warthausen
Tel.: 07351 - 1 77 37 Brauerstr. 3

Mittwoch, 19.12.2018
Fünf-Linden-Apotheke
Tel.: 07351 - 82 70 77 Fünf Linden 29

Donnerstag, 20.12.2018
Kloster-Apotheke Ochsenhausen
Tel.: 07352 - 9 11 20 Bahnhofstr. 6
St. Uta-Apotheke Uttenweiler
Tel.: 07374 - 13 03 Hauptstr. 10

Freitag, 21.12.2018
Stadt-Apotheke Biberach
Tel.: 07351 - 1 50 30 Marktplatz 47

Altersjubilare

Wilhelm Späth, Ochsenhausen
14.12.1931 87. Geburtstag

Gisela Manz, Hattenburg
14.12.1937 81. Geburtstag

Reinhard Dittberner, Ochsenhausen
16.12.1932 86. Geburtstag

Helmut Hillmer, Ochsenhausen
17.12.1934 84. Geburtstag

Josef Göppel, Mittelbuch
19.12.1937 81. Geburtstag

Für das neue Lebensjahr wünschen wir unseren Jubilaren, auch denjenigen, die nicht genannt werden möchten, alles Gute, besonders Gesundheit!

Veranstaltungskalender

bis Sonntag, 23.12.2018 (jeweils samstags und sonntags von 14:00 bis 18:00 Uhr)
Ausstellung über den Weltflug des Baron Friedrich Karl von Koenig-Warthausen
Alte Schule, Wennedach

Sonntag, 16.12.2018, 11:00 Uhr
Christbaumschlagen
Forst BW, Kreisforstamt Ochsenhausen
Fürstenwald, Ochsenhausen

Sonntag, 16.12.2018, 14:00 Uhr
Weihnachtsfeier
Arbeiterwohlfahrt Ochsenhausen
Gasthaus „Zur Post“, Ochsenhausen

Sonntag, 16.12.2018, 17:00 Uhr
Christbaumsingen am Dorfbrunnen
Gesangverein Mittelbuch
Dorfbrunnen Mittelbuch

Dienstag, 18.12.2018, 14:00 Uhr
Weihnachtsfeier
Seniorengemeinschaft „Alt werden – Jung bleiben“
Schranne, Ochsenhausen

Fundamt Ochsenhausen

Beim Fundamt Ochsenhausen wurden
- ein Schlüssel
- ein Handy
- eine Lesebrille
- eine Herren- und Damenuhr

abgegeben.
Die jeweiligen Eigentümer können sich während der üblichen Sprechzeiten bei der Stadtverwaltung Ochsenhausen melden.

Kurzfristige Beschäftigung bei der Stadt Ochsenhausen

Für das Austragen der jährlichen Bescheide werden Hilfskräfte für den Zeitraum Mitte Dezember bis Mitte März gesucht. Bei Interesse wenden Sie sich bitte an Frau Tanja Oelmaier, 07352 9220-21, oelmaier@ochsenhausen.de.

Abrechnung Wasser- und Abwassergebühren 2018

Selbstablesung der Wasserzähler
In **Hattenburg, Längenmoos, Ziegelstadel, St. Annahof, Reinstetten, Wennedach, Laubach, Eichen, Goppertshofen und Mittelbuch** sollen für die Wasserabrechnung 2018 die Wasserzähler in diesem Jahr durch den Kunden selbst abgelesen werden.
Mitte Dezember werden entsprechende Anschreiben zugestellt. Als Empfänger ist der Rechnungsempfänger eingetragen, die Abnahmestelle sowie den abzulesenden Zähler entnehmen Sie bitte dem Abschnitt für die Rückantwort. Bei der Ablesung sollte die Zählernummer mit den auf dem Ableseabschnitt abgedruckten letzten sechs Stellen verglichen werden, damit Ablesefehler vermieden werden können. Ansonsten braucht nur noch der Zählerstand und das Ablesedatum auf dem Abschnitt für die Rückantwort eingetragen werden. Der Zählerstand gibt volle Kubikmeter an.
Die Ablesung sollte in der Zeit zwischen 17.12. und 31.12.2018 vorgenommen werden, so dass die **Rückantwort bis spätestens 02.01.2019 beim Rathaus in Ochsenhausen** ist. Für Abnahmestellen, von denen wir bis zu diesem Termin keine Rückmeldung erhalten haben, muss der Verbrauch geschätzt werden. Die Rückantwort kann über die jeweilige Ortsverwaltung oder direkt an das Rathaus Ochsenhausen erfolgen.
Diejenigen, die diese Rückgabemöglichkeiten nicht nutzen können, können den Zählerstand unter Angabe des Kassenzeichens der Stadtverwaltung per Fax an 07352 9220-19, per E-Mail an mayer@ochsenhausen.de oder über das **Formular auf derHomepage der Stadt Ochsenhausen www.ochsenhausen.de** mitteilen. Bitte teilen Sie uns den Zählerstand nicht mehr telefonisch mit. Für Rückfragen stehen wir Ihnen aber gerne zur Verfügung.
Im Stadtgebiet Ochsenhausen werden die Wasserzähler seit dem **03.12.2018** von einem Mitarbeiter des städtischen Bauhofes abgelesen.

Festsetzung der Grundsteuer für das Kalenderjahr 2019

1. **Steuerfestsetzung**
   In der derzeit gültigen Haushaltssatzung der Stadt Ochsenhausen hat der Gemeinderat die Hebesätze für die Grundsteuer wie folgt festgesetzt:
   - 320 v. H. für die Betriebe der Land- und Forstwirtschaft, Grundsteuer A, und
   - 340 v. H. für die Grundstücke Grundsteuer B.

   Die Hebesätze sind gegenüber dem Jahr 2018 unverändert.
   Für diejenigen Steuerschuldner, die für das Kalenderjahr 2019 die gleiche Grundsteuer wie im Vorjahr zu entrichten haben, wird auf Grund von § 27 Abs. 3 des Grundsteuergesetzes (GrStG) die Grundsteuer für das Kalenderjahr 2019 in der gleichen Höhe wie für das Jahr 2018 durch öffentliche Bekanntmachung festgesetzt.

Für die Steuerschuldner treten mit dem Tage der öffentlichen Bekanntmachung die gleichen Rechtswirkungen ein wie wenn Ihnen – an diesem Tage – ein schriftlicher Steuerbescheid zugegangen wäre. Dies gilt nicht, wenn Änderungen in der sachlichen oder persönlichen Steuerpflicht eintreten. In diesen Fällen ergeht anknüpfend an den Messbescheid des Finanzamts ein entsprechender schriftlicher Grundsteuerbescheid.

2. **Zahlungsaufforderung**
   Die Steuerschuldner werden gebeten, die Grundsteuer für 2019 zu den Fälligkeitsterminen und mit den Beträgen, die sich aus dem letzten schriftlichen Grundsteuerbescheid vor Veröffentlichung dieser Bekanntmachung ergeben, auf eines der in diesem Bescheid angegebenen Bankkonten der Stadtkasse zu überweisen oder einzuzahlen.
   In den Fällen, in denen uns ein SEPA-Lastschriftmandat vorliegt, wird die Grundsteuer zum Fälligkeitstermin abgebucht.

3. **Rechtsbehelfsbelehrung**
   Gegen diese durch öffentliche Bekanntmachung bewirkte Steuerfestsetzung kann innerhalb eines Monats nach dieser öffentlichen Bekanntmachung Widerspruch erhoben werden. Der Widerspruch ist bei der Stadtverwaltung Ochsenhausen, Marktplatz 1, 88416 Ochsenhausen einzulegen.

Reinigungs-, Räum- und Streupflicht der Straßenanlieger

Nach der Polizeiverordnung sind die Straßenanlieger verpflichtet, innerhalb der geschlossenen Ortslage die Gehwege nach Maßgabe der Polizeiverordnung zu reinigen, bei Schneeanhäufungen zu räumen sowie bei Schnee- und Eisglätte zu bestreuen. Falls kein Gehweg vorhanden ist, bezieht sich die Verpflichtung auf die seitlichen Flächen der Fahrbahn in einer Breite von **1,00 m.** Die Gehwege müssen werktags bis **7:00 Uhr**, an Sonn- und gesetzlichen Feiertagen bis **8:00 Uhr** geräumt und bestreut sein. Wenn nach diesem Zeitpunkt Schnee fällt oder Schnee- bzw. Eisglätte auftritt, ist unverzüglich - bei Bedarf auch wiederholt - zu räumen und zu streuen. Die Pflicht endet um **20:00 Uhr**.
Als Straßenanlieger gelten auch die Eigentümer und Besitzer solcher Grundstücke, die von der Straße durch eine im Eigentum der Gemeinde oder des Trägers der Straßenbaulast stehende nicht genutzte, unbebaute Fläche getrennt sind, wenn der Abstand zwischen Grundstücksgrenze und Straße nicht mehr als die Hälfte der Straßenbreite beträgt.
Zum Bestreuen ist Salz, Splitt oder Sand zu verwenden. Bei Unfällen, die auf Gehwegen dadurch entstehen, dass die Straßenanlieger nicht geräumt und gestreut haben, können Schadensersatzansprüche an die Verpflichteten in vollem Umfang geltend gemacht werden. Der Abschluss einer privaten Haftpflichtversicherung wird daher empfohlen.
Bitte parken Sie Ihre Autos nicht auf den Straßen (Dauerparker), da sonst am Morgen ein ordnungsmäßiges Räumen nicht möglich ist. Achten Sie bitte auch darauf, dass Straßeneinläufe - sofern möglich - vom Schnee frei bleiben, damit tagsüber das Schmelzwasser ablaufen kann.

Die 19222 braucht eine Vorwahl

Wer im Landkreis einen Krankentransport braucht, muss 2019 umdenken

Wer einen **Krankentransport** benötigt, wählt die 19222. So funktioniert das im Landkreis Biberach seit vielen Jahren. Doch bald ändert sich was: Ab dem 1. Januar braucht man für die 19222 zusätzlich eine Vorwahl. Bislang kam man bei Festnetz-Gesprächen immer ohne Vorwahl aus und wurde automatisch zur zuständigen Leitstelle durchgestellt – das klappt ab Januar nicht mehr. Damit auch im neuen Jahr alle telefonisch gut durchkommen, bittet die Integrierte Leitstelle in Biberach, sich auf diese Umstellung vorzubereiten und die neue Nummern-Kombination rechtzeitig zu notieren oder zu hinterlegen.
„Wer aus dem Kreisgebiet bei uns einen Krankentransport bestellen will, muss ab dem neuen Jahr die Vorwahl von Biberach wählen und danach die 19222“, sagt Michael Mutschler von der Geschäftsführung des DRK-Kreisverbands. Wie war es bisher? Wer vom Handy aus auf der 19222 anrief, brauchte die Vorwahl schon immer. Bei Festnetz-Gesprächen griff bislang eine ähnliche Automatik wie bei Notrufen: Die Telekom sorgte dafür, dass jeder Anruf automatisch direkt zu jener Leitstelle weitergeleitet wurde, die für den Standort des Anrufers zuständig war, auch ohne Vorwahl. Dieser Service greift ab Januar für den Landkreis Biberach nicht mehr.
Betroffen sind alle, die außerhalb des Ortsnetzes Biberach sind, also selbst nicht die Vorwahl 07351 haben: Sie müssen künftig 07351 19222 wählen, um über die Integrierte Leitstelle Biberach einen Krankentransport zu bestellen. „Bei den Notrufen ändert sich nichts“, sagt Mutschler. „Die 112 und auch die 110 funkti-

Geschwindigkeitsmessungen

Ort	Tattag	gemessene Fahrzeuge	Zahl der Überschreitungen
K 7510, Ortsdurchfahrt	02.10.2018	163	2
K 7574, OEG Oberstetten	23.10.2018	94	10
Lerchenstraße, Zone 30	05.10.2018	28	10
Lerchenstraße, Zone 30	26.10.2018	32	5
Dr.-Hans-Liebherr-Straße, Zone 30	16.10.2018	80	5
L 265, OEG Ochsenhausen	06.10.2018	402	14
L 265, OEG Schönebürg	09.10.2018	616	23
L 265, OEG Schönebürg	30.10.2018	874	50

onieren weiterhin auch ohne Vorwahl.“ Übrigens ist es auch kein Problem, wenn man die Vorwahl mit wählt, obwohl man bereits innerhalb des Ortsnetzes ist – dann kommt man trotzdem wie gewünscht bei der Leitstelle Biberach heraus.
Dem DRK ist es wichtig, dass die Abläufe im neuen Jahr trotz der Umstellung gut klappen. „Wir machen schon jetzt überall auf die Umstellung aufmerksam, damit alle unsere Partner im medizinischen Bereich, die Kliniken und Arztpraxen, Alten- und Pflegeheime sich darauf einstellen können.“ Denn vielerorts ist die 19222 in Telefonanlagen hinterlegt und abgespeichert. „Und parallel betreiben wir Öffentlichkeitsarbeit, damit auch unsere Patientinnen, Patienten und alle, die nicht so regelmäßig anrufen, von der Umstellung erfahren.“ Der DRK-Kreisverband bietet über seine Homepage notruf.drk-bc.de Anzeigenmotive sowie eine aktualisierte Variante der Notruftafel an. Diese Dateien kann jeder kostenlos herunterladen und verwenden.
Bei Fragen dürfen sich interessierte Bürgerinnen und Bürger gerne auch an die Leitung der Leitstelle Biberach, Herrn Quade, unter der Rufnummer 07351 157033 wenden.

Umwelt aktuell

Hausmüllabfuhr

Die nächste Abfuhr des Hausmülls in Ochsenhausen und den Ortsteilen findet am **Dienstag, 18. Dezember 2018,** statt. Die Müllgefäße müssen ab 6:30 Uhr bereitgestellt sein.

Kirchliche Nachrichten

Seelsorgeeinheit St. Benedikt
Ochsenhausen-Erlenmoos, Mittelbuch, Bellamont, Rottum, Steinhausen a. d. Rottum

Samstag, 15. Dezember

Mittelbuch:	15-16 Uhr	Beichtgelegenheit, auch für Schüler
Herz Jesu:	17-18.45 Uhr	Beichtgelegenheit
Herz Jesu:	19.00 Uhr	Vorabendmesse
Rottum:	19.00 Uhr	Vorabendmesse

Sonntag, 16. Dezember **3. Advent**

St. Georg:	10.00 Uhr	Eucharistiefeier, Familiengottesdienst, Kinderkirche im Kapitelsaal
St. Georg:	19.00 Uhr	Bußfeier
Steinhausen:	08.30 Uhr	Eucharistiefeier
Mittelbuch:	08.30 Uhr	Eucharistiefeier
Mittelbuch:	14.00 Uhr	Bußfeier
Bellamont:	10.00 Uhr	Wort-Gottes-Feier
Rottum:	07.00 Uhr	Frühschicht im Advent

Montag, 17. Dezember

Eichbühl:	19.00 Uhr	Eucharistiefeier

Dienstag, 18. Dezember

Altenzentrum:	10.30 Uhr	Eucharistiefeier
Rottum:	19.00 Uhr	Eucharistiefeier, anschl. Beichte

Mittwoch, 19. Dezember

Herz Jesu:	09.00 Uhr	Hausfrauenmesse
Mittelbuch:	19.00 Uhr	entfällt

Donnerstag, 20. Dezember

Steinhausen:	19.00 Uhr	Eucharistiefeier, anschl. Beichte

Freitag, 21. Dezember

Mittelbuch:	10.00 Uhr	Wort-Gottes-Feier für Schüler
Bellamont:	19.00 Uhr	entfällt

Samstag, 22. Dezember

Herz Jesu:	18.15 Uhr	Beichtgelegenheit
Herz Jesu:	19.00 Uhr	Vorabendmesse
Bellamont:	19.00 Uhr	Vorabendmesse

Rosenkranzgebet in Mittelbuch
Montag und Freitag 16.30 Uhr im Pfarrsaal

Gottesdienst-Vorschau
Sonntag, 23.12.2018, 10.00 Uhr Wort-Gottes-Feier

Ministrantendienst St. Joseph, Mittelbuch
Lt. Einteilung Ministrantenplan

Krippenspiel an Heilig Abend in der Pfarrkirche St. Joseph in Mittelbuch
In diesem Jahr findet das von den Kindern gestaltete Krippenspiel bereits um 14.30 Uhr im Rahmen einer kleinen Wortgottesfeier statt und wird nicht, wie in den letzten Jahren, Inhalt der Christmette sein.
Herzlich eingeladen sind alle Familien, Großeltern und Interessierte.
Wir wollen die Weihnachtsgeschichte gemeinsam, auf kindgerechte Art und Weise erleben und uns so auf den Heiligen Abend und Weihnachten einstimmen.
Diese Wortgottesfeier wird erstmals von den Kindern selbst musikalisch begleitet.
Die Kinder dürfen ihre Opferkässchen zur Wortgottesfeier an Heilige Abend mitbringen, sie werden dort eingesammelt.

Herzliche Einladung zum Familiengottesdienst am 16.12. um 10 Uhr in derKlosterkirche St. Georg in Ochsenhausen
In diesem kindgerechten Gottesdienst geht das Abenteuer Advent weiter und wir begegnen dabei einer mutigen jungen Frau, die beherzt eine große Aufgabe annimmt und so Gottes Freundschaft erfährt und uns zeigt, dass auch wir „im Herzen.... Freundschaft“ tragen.

Kinderkirche am 16.12.18 um 10.00 Uhr im Kapitelsaal
Kennt ihr schon den Sternbaum? - Nein!
Am 3. Adventssonntag in der Kinderkirche erzählen wir Euch, wie der Sternbaum Sterne an Menschen verteilt, die Hoffnungssterne brauchen.
Alle Kinder im Kindergartenalter sind dazu eingeladen. Die Erwachsenen haben die Möglichkeit, ihr Kind abzugeben und können selbst in dieser Zeit den Gottesdienst in der Klosterkirche ungestört besuchen.
Bitte mitbringen: blauer Kinderkirchenordner, Holzfarben, Schere und Kleber, Hausschuhe oder dicke Socken.

Kinderkirche am 23.12.18 um 10.00 Uhr im Kapitelsaal
Am 4. Adventssonntag geht unsere Geschichte mit dem Sternbaum weiter.
Wir sind gespannt, wer noch einen Hoffnungsstern bekommt.
Alle Kinder im Kindergartenaler sind dazu eingeladen. Die Erwachsenen haben die Möglichkeit, ihr Kind abzugeben und können selbst in dieser Zeit den Gottesdienst in der Klosterkirche ungestört besuchen.
Bitte mitbringen: blauer Kinderkirchenordner, Holzfarben, Schere und Kleber, **Hausschuhe oder dicke Socken (ganz wichtig).**

Alle Jahre wieder findet am 3. Advent das Christbaumschlagen rund um die Fürstenwaldhütte zwischen Ochsenhausen und Rottum statt
Am Sonntag, den 16.12.2018 von 11.00 Uhr bis 15.00 Uhr sind alle herzlich dazu eingeladen.
Es gibt die Möglichkeit den eigenen Christbaum im Wald zu schlagen. Nach getaner Arbeit kann man sich bei Punsch oder Glühwein am Schwedenfeuer aufwärmen. Für das leibliche Wohl ist mit Suppe, Würstchen oder Spiegelei vom offenen Feuer gesorgt.
Die Aktion wird von der Kath. Kirchengemeinde Ochsenhausen/ Aktion „Hoffnung für Kasachstan" und dem Kreisforstamt Biberach veranstaltet.
Mit den Einnahmen werden jedes Jahr verschiedene soziale Projekte unterstützt.
Die Einnahmen von 5.500 Euro des vergangenen Jahres wurden an drei verschiedene Projekte gespendet.
Wie in den letzten Jahren wurde die Stiftung Kinder in Not des Landkreises Biberachs unterstützt. Sie erhielten dieses Jahr 2000 Euro.
1500 Euro konnten an das Mutter Teresa Obdachlosenhaus in Plovdiv (Bulgarien) weitergegeben werden.
2000 Euro gingen an das „Fountain of Life Womens's Center" in Pattaya, Thailand. Doris Arnold aus Eichbühl leistet dort seit August einen 12 monatigen Friedensdienstes im Auftrag der Diözese Rottenburg-Stuttgart. Wir freuen uns besonders, dass dieser Kontakt über unsere langjährige Ministrantin zustande kam. Das „Fountain of Life Womens's- Zentrum" wurde 1988 von den Good Shepherd Sisters gegründet. Es wird von Schwestern und Helfern geleitet, die sich besonders um Frauen, Mädchen und Kinder kümmern, die zum größten Teil durch die Sex-Tourismus-Industrie ausgenutzt, gedemütigt und erniedrigt werden. Hier finden diese Ansprechpartner und Beratung für Gesundheitsfragen, Bildungsmöglichkeiten, finden Freunde, erfahren Wertschätzung und Unterstützung. Die Angebote werden täglich von bis zu 300 Frauen angenommen. Die Kommunikationskurse und Beratungen sind wichtige Voraussetzung für ein unabhängiges, selbstbestimmtes Leben dieser Menschen.
Wir freuen uns auch dieses Jahr über eine rege Teilnahme bei dieser Aktion und danken allen freiwilligen Helfern die diesen Tag möglich machen.

Auf dem Bild: Reinhold Lehnemann, Karin Ott (Forstamt) Daniela Arnold, (Mutter von Doris Arnold) Robert Gerner, Kerstin Kuon (Aktion Kasachstan)

Tauftermine in Ochsenhausen:
Februar 2019:
10.02., 11.15 Uhr Klosterkirche St. Georg
24.02., 14.30 Uhr Herz Jesu Kapelle
März 2019:
10.03., 11.15 Uhr Klosterkirche St. Georg
24.03., 14.30 Uhr Herz Jesu Kapelle

Ministrantendienst in der Kirchengemeinde St. Georg Ochsenhausen/Erlenmoos
Herz Jesu:
Sa., 15.12., 19.00 Uhr: D.Locher, A.Locher, B.Liedel, J.Liedel
Klosterkirche:
So., 16.12., 10.00 Uhr: C.Martin, E.Martin, L.Renz, V.Renz, D. Maier, M.Maier, C.Herrmann, B.Kahle
19.00 Uhr: L.Klotz, J.Lavan, J.Locher, JulianLocher, M.Locher, L.Locher, L.Pfeiffer, P.Ruf
Pastoralteam:
Dekan Sigmund F.J. Schänzle, Tel. 07352/8259
Pfarrer John Mundolickal, T. 07352/7098663, Pfarrvikar
Pastoralreferent Karlheinz Bisch, Tel. 07352/1760
Gemeindereferent Robert Gerner Tel. 07352/8259

Mittelbuch: Mittwoch von 16.00 – 19.00 Uhr und nach telefonischer Vereinbarung.
E-mail: StJosef.Mittelbuch@drs.de, Telefon 07352 51928, Fax 07352 9405363
Steinhausen: Montag, von 8.00 Uhr bis 11.30 Uhr und 15.00 – 17.00 Uhr, Freitag, von 9.00 Uhr bis 11.00 Uhr.
E-mail: mhimmelfahrt.steinhausen@drs.de

Seelsorgeeinheit St. Scholastika
St. Urban Reinstetten
Mariä Opferung Laubach
St. Kosmas und Damian Gutenzell
St. Alban Hürbel

Kath. Pfarramt St. Urban, Sankt-Urban-Weg 3, 88416 Reinstetten
T.: 07352 8261, F.: 07352 2486, se.stscholastika@drs.de

Pfarrer Thomas Augustin
Sprechzeiten donnerstags von 15.00 Uhr – 18.00 Uhr im Pfarrhaus Reinstetten
Pfarramtssekretärin Hanne Degenhard
Pfarrbüro Reinstetten Tel. 8261: geöffnet: Mo 16.00 – 17.00 Uhr u. Do 8.30 – 9.30 Uhr

Gemeinsame Gottesdienstordnung vom 14.12. – 23.12.2018

Freitag, 14.12. – Hl. Johannes vom Kreuz
06.00 Uhr Marienmesse im Advent (Rorate) in Hürbel (anschl. Frühstück im kath. Gemeindehaus)

Samstag, 15.12.
18.00 Uhr – 18.30 Uhr Beichte in Gutenzell
19.00 Uhr Eucharistiefeier vom Vorabend - „Rorate-Amt" in Gutenzell (mit Musikverein)

Sonntag, 16.12. – 3. Adventssonntag (Gaudete)
09.00 Uhr Eucharistiefeier in Laubach
10.15 Uhr Eucharistiefeier in Reinstetten (mit Vorstellung der Erstkommunionkinder und Kirchenchor)
10.15 Uhr Wort-Gottes-Feier in Hürbel

Montag, 17.12.
19.00 Uhr Eucharistiefeier in Wennedach

Dienstag, 18.12.
19.00 Uhr Eucharistiefeier in Reinstetten
19.00 Uhr Anbetungsstunde in Laubach

Mittwoch, 19.12.
07.45 Uhr Schülermesse in Gutenzell

Donnerstag, 20.12.
08.05 Uhr Ökumenischer Schulgottesdienst in Reinstetten

Freitag, 21.12.
09.00 Uhr Ökumenischer Schulgottesdienst in Gutenzell
19.00 Uhr Eucharistiefeier in Gutenzell

Samstag, 22.12.
18.00 Uhr – 18.30 Uhr Beichte in Laubach
19.00 Uhr Sonntagvorabendmesse in Laubach

Sonntag, 23.12. – 4. Adventssonntag
09.00 Uhr Eucharistiefeier in Hürbel
10.15 Uhr Eucharistiefeier in Gutenzell (mit Vorstellung der Erstkommunionkinder)
10.15 Uhr Wort-Gottes-Feier in Reinstetten

Ministranten Reinstetten
Sonntag, 16.12. um 10.15 Uhr: Verena Ertl, Carolin Ertl, Paul Ertl, Antonia Schuler, Elias Hampp, Lukas Bock, Sarah Heß, Johanna Heß
Altardienst: Johannes Bock, Simon Bock
Dienstag, 18.12. um 19.00 Uhr: Roman Hermann, Benedikt Hermann
Donnerstag, 20.12. um 8.05 Uhr: Gabriel Rapp, Luca Held
Ministranten Gutenzell
Samstag, 15.12. um 19.00 Uhr: Steffen Poser, Felix Schmid, Maren Miller, Alina Fischer, Nina Schmid, Niklas Miller
Mittwoch, 19.12. um 7.45 Uhr: Franz Schaible, Felicitas Miller
Freitag, 21.12. um 19.00 Uhr: Tobias Miller, Roland Ruepp
Ministranten Hürbel
Sonntag, 16.12. um 10.15 Uhr: Theresa Saalmüller, Michael Saalmüller
Ministranten Laubach
Sonntag, 16.12. um 9.00 Uhr: Adrian Maikler, Adrian Gams, Sarah Maikler, Jonas Gams

Wir gedenken unserer Verstorbenen:
Wennedach (17.12.)
Gisela Birti, Maria Becker, Josef, Kreszentia und Christine Zell
Reinstetten (18.12.)
Hans-Peter Hornung, Anna Schmid, Maria Schmid, Franz Schmid, Gabi und Johannes Högerle, August und Gisela Schoch, August Schoch, Grete und Franz Wespel, Franz Hermann, Ernst u. Lydia Störkle, Wilhelm Braig
Gutenzell (21.12.)
Luise Poser (Jtg.), Horst Poser, Renate Höhn, August Wiest, Gertrud Renner, Franz und Andreas Hutzel, Ottilie und August Hartmann

Seniorengruppe Laubach Adventsfeier
Am Dienstag, 18. Dezember 2018, um 14.00 Uhr laden wir ganz herzlich alle Seniorinnen und Senioren zur Adventsfeier im Gemeinderaum St. Michael ein.
Auf Euer kommen freut sich das Betreuerteam.

Krippenspiel in Laubach
Auch dieses Jahr wird in Laubach **am Heiligen Abend um 16.00 Uhr in der Kirche** wieder ein Krippenspiel aufgeführt.
Hierzu laden wir die Gemeinde ganz herzlich ein.

„Kirche für die Kleinen" in Reinstetten – Vorschau
An folgenden Terminen findet eine Kinderkirche statt:
13.01.19
10.03.19
19.04.19 Kinderkreuzweg.
Bitte merken Sie sich diese Termine vor.

Senioren Gutenzell
Liebe Senioren,
mit weihnachtlichem Gebäck und Kaffeeduft, mit Kerzenschimmer und Adventsliedern wollen wir uns gemeinsam auf die Weihnachtszeit einstimmen.
Herzlich laden wir Sie zu unserer Adventsfeier ein am Dienstag, 18. Dezember um
14.00 Uhr im Kapitelsaal Gutenzell
Das Seniorenteam

Kath. Kindergarten St. Franziskus Gutenzell
Rückblick auf Veranstaltungen, Aktionen und Aktivitäten

„Sankt Martinsfest"
„Tim und der halbe Mantel" – diese Geschichte wurde von den Kindern bei der Martinsfeier in der Gutenzeller Pfarrkirche und ein Lichtertanz eindrucksvoll visualisiert.
Der traditionelle Laternenumzug führte wieder durch den Gutenzeller Schlossbezirk und endete am ehemaligen Konventgebäude, wo mit Leberkäswecken und allerlei Gebäck sowie heißen und kalten Getränken für das leibliche Wohl aller Gäste gesorgt war.
Der Reinerlös von 273,48€ kommt dem Förderverein für an Mukoviszidose erkrankten Kindern zugute.
Wir bedanken uns auch im Namen des Elternbeirates bei allen Eltern, die durch ihre fleißige Hilfe zum Gelingen der St. Martins – Veranstaltung beigetragen haben, besonders bei

- Hansjörg Laux für seinen Einsatz als St. Martin
- unseren Kindergartenkindern Sonja Schwarz und Luca Nothhelfer als Bettler
- den Mamis für das gespendete Gebäck
- der Freiwilligen Feuerwehr und der Jugendfeuerwehr Gutenzell für die Sicherung der Straße während des Umzugs und des Sicherheitsabstandes zum Pferd
- der Mesmerin Mariluise Högerle für die Unterstützung vor und während der Martinsfeier
- der Kirchengemeinde Gutenzell für das Überlassen der Räumlichkeiten im ehemaligen Konventgebäude
- allen großen und kleinen Laternenträgern für Ihr Kommen und Mitfeiern

„Christkind auf Reisen"
Fast schon traditionell ging der November im Gutenzeller Kindergarten mit vielen bunten Päckchen zu Ende.
Liebevoll gepackt, verziert und beschriftet wurden sie abgegeben von den Kindern und Eltern des Kindergartens, von ehemaligen Eltern, Großeltern, sonstige Verwandte der Kinder und Mitbürger der Gemeinde Gutenzell-Hürbel.

Die Aktion „Christkind auf Reisen“ erfreut sich breiten Zuspruchs und so konnte Frau Hilde Schäfer mit einer ihrer Mitarbeiterinnen über 60 Geschenkpäckchen für ihre Hilfsorganisation in Empfang nehmen. Diese werden nun auf die Reise geschickt und werden zu Weihnachten für leuchtende Augen bei bedürftigen Kindern in Kasachstan sorgen.
Danke für Ihre Unterstützung!

„Advent- und Nikolaussingen“
Vor kurzem konnten sich die Bewohner des Seniorenheims „Goldbach“ in Ochsenhausen und deren Besucher über einen Besuch der Gutenzeller Kindergartenkinder freuen.
Mit alt bekannten und neuen Advents- und Nikolausliedern luden die großen und kleinen Sänger zum gemeinsamen Singen ein.
Gedichte und Fingerspiele und das Musizieren mit Orffinstrumenten sorgten für ein abwechslungsreiches kurzweiliges Programm.
Frau Manuela Kieper, die neue Pflegedienstleitung, bedankte sich bei allen ganz herzlich und verabschiedete sich mit: “Bis zum nächsten Mal!“
Eine Besucherin: „Sehr schön haben Sie das mit Ihren Kleinen gemacht. Das Singen und Musizieren, einfach toll. Danke!“

Rosenkranzgebet

Reinstetten	**mittwochs und freitags um 16.00 Uhr**
Wennedach	**Freitag um 14.00 Uhr**
Eichen	**Freitag um 13.30 Uhr**
Hürbel	**Montag um 13.30 Uhr**
Gutenzell	**Donnerstag um 17.00 Uhr**
Laubach	**Donnerstag um 13.30 Uhr**

Evangelische Kirchengemeinde Ochsenhausen

Poststr. 48, 88416 Ochsenhausen
Tel.: 07352/ 2455, Telefax: 8803,

E-mail: pfarramt.ochsenhausen@elkw.de
Homepage: www.ev-ki-ox.de
Gemeindebüro (Fr.Heike Funk) Dienstag u. Donnerstag jeweils von 9.00 bis 12.00 Uhr, Tel. 07352/9383170,
e-mail: pfarrbueroox@aol.com

Sonntag, 16. Dezember 2018 3. Sonntag im Advent
Wochenspruch: Bereitet dem Herrn den Weg; denn siehe, der Herr kommt gewaltig. (Jesaja40,3.10)
09.30 Uhr Gottesdienst im Evang. Gemeindezentrum Ochsenhausen, Poststr. 48 mit Prädikantin Andrea Eller, Attenweiler

Termine der Woche
Montag, 17.12.:
09.30 Uhr bis 11.00 Uhr Frühstückstreff (Evang. Gemeindezentrum Ochsenhausen)

Dienstag, 18.12.:
19.00 Uhr Jahresabschlussfeier der Stadt Ochsenhausen

Mittwoch, 19.12.:
09.30 Uhr Eltern-Kind-Gruppe (Evang. Gemeindezentrum Ochsenhausen)
14.15 Uhr Konfirmanden-Unterricht (Evang. Gemeindezentrum Ochsenhausen)
19.30 Uhr Kaktus-Gruppe (Evang. Gemeindezentrum Ochsenhausen)

Donnerstag, 20.12.:
09.00 Uhr bis 12.00 Uhr „Milch-Cafe“ –offener Treff für Schwangere und Still-Interessierte im Evang. Gemeindezentrum Ochsenhausen, Poststr. 48

Sonntag, 23.12.:4. Advent
Tagesspruch: Freuet euch in dem Herrn allewege, und abermals sage ich: Freuet euch! Der Herr ist nahe! (Philipper 4,4-5)
09.30 Uhr Gottesdienst im Evang. Gemeindezentrum Ochsenhausen, Poststr. 48
10.45 Uhr Gottesdienst im Altenzentrum Goldbach Ochsenhausen, Bahnhofstr. 15

Montag, 24.12.: Heiligabend
16.00 Uhr Familien-Gottesdienst mit Aufführung Krippenspiel (Evang. Gemeindezentrum Ochsenhausen, Poststr. 48)
17.30 Uhr Christvesper (Evang. Gemeindezentrum Ochsenhausen, Poststr. 48)

Dienstag, 25.12. 1. Weihnachtsfeiertag:
Tag der Geburt des Herrn - Heiliges Christfest
Tagesspruch: Und das Wort ward Fleisch und wohnte unter uns, und wir sahen seine Herrlichkeit (Joh 1, 14a)
10.00 Uhr !!! Gottesdienst mit Feier des Heiligen Abendmahls (Wein) im Evang. Gemeindezentrum Ochsenhausen, Poststr. 48

Gesegnete Weihnachten!!!

Dienstag, 26.12.:
2. Weihnachtsfeiertag Stephanustag Heiliges Christfest
Tagesspruch: Der Tod seiner Heiligen wiegt schwer vor dem Herrn. Dir will ich Dank opfern und des Herrn Namen anrufen. (Psalm 116,15.17)
09.30 Uhr Gottesdienst im Evang. Gemeindezentrum Ochsenhausen, Poststr. 48 mit Prädikant Hans Groß, Laupheim

Sonntag, 30.12.:
09.30 Uhr Gottesdienst im Evang. Gemeindezentrum Ochsenhausen, Poststr. 48 (Präd. M.Moser)

Voranzeige:
Das Evang. Pfarramt Ochsenhausen, Pfr. Jörg M. Schwarz, ist in der Zeit vom 03.01. bis 07.01.2019 nicht besetzt. Die Vertretung in seelsorgerlichen Notfällen und bei Beerdigungen übernimmt das Evang. Pfarramt Erolzheim-Rot, Pfr. Maximilian Jaeckel, Tel. 08395 / 9369380.
Das Evang. Gemeindebüro im UG ist zu den üblichen Zeiten dienstags und donnerstags von 9.00 bis 12.00 Uhr geöffnet.

Christliche Gemeinde Ochsenhausen e.V.

Schulen und Kindergärten

Kindergärten in Ochsenhausen

Anmeldungen für das nächste Kindergartenjahr im Januar
Für die Kindergärten in der Kernstadt Ochsenhausen werden die Anmeldungen für das kommende Kindergartenjahr 2019/20 Ende Januar entgegengenommen. Beide Kindergärten bieten zuvor eine Informationsveranstaltung an, bei der sich die Eltern über die Einrichtung informieren können. Der städtische Kindergarten Ochsenhausen informiert die Eltern am Montag, 21. Januar, um 16 Uhr. Beim kirchlichen Kindergarten St. Benedikt findet die Informationsveranstaltung am Dienstag, 22. Januar, um 16 Uhr statt. Anschließend können die Kinder beim jeweiligen Kindergarten für das neue Kindergartenjahr angemeldet werden. Anmeldeschluss ist am 31. Januar.

Gymnasium Ochsenhausen

Französische Schüler aus Louhans genießen das vorweihnachtliche Ambiente in Ochsenhausen
25 französische Schülerinnen und Schüler besuchten im Rahmen des Austauschprogramms ihre deutschen Partner am Gymnasium Ochsenhausen.
Es gehört schon zur guten Tradition am Gymnasium Ochsenhausen, dass alljährlich französische Schülerinnen und Schüler ihre deutschen Austauschpartner besuchen. Dass der Zeitpunkt des Besuchs ausgerechnet in die Vorweihnachtszeit fiel, hatte seinen besonderen Reiz. Im barocken Umfeld der Klosteranlage genossen die Jugendlichen die Atmosphäre des Weihnachtsmarkts und stärkten sich bei einem Essen in den historischen Räumen des Refektoriums. Barocke Prachtentfaltung konnten die Schüler auch in Ludwigsburg erleben. Das Schloss war das Ziel des diesjährigen Ganztagesausflugs für die deutschen und französischen Schülerinnen und Schüler. Dabei lockte jedoch nicht nur die barocke Anlage, denn im Schlosshof hielt der französische Präsident Charles de Gaulle 1962 seine berühmte Rede an die deutsche Jugend. Dieser Meilenstein in der Geschichte Ludwigsburgs war auch ein wichtiger Schritt in Richtung des deutsch-französischen Freundschaftsvertrags ein Jahr später. Bei so viel geschichtsträchtiger Symbolik genossen die Schüler danach auch den Besuch des malerischen Weihnachtsmarkts in Ludwigsburg.
In den Gastfamilien, die die jungen Franzosen herzlich in Empfang nahmen, bestand die Möglichkeit, oberschwäbische Lebensart hautnah kennen zu lernen. Dazu gehörten natürlich auch kulinarische Highlights – und seien es nur die süddeutschen Brezeln, die badische Schwarzwälder Kirschtorte oder der klassische Weihnachtspunsch, von dem die Jugendlichen wohl noch einige Zeit schwärmen werden. Neben dem offiziellen Besuch bei Ochsenhausens Bürgermeister Andreas Denzel und einer interessanten Besichtigung der Firma Südpack kamen auch die Dinge nicht zu kurz, denen sich Kids in ihrer Freizeit in Deutschland und in Frankreich mit Freude hingeben. So nahm die Französisch- und Sportlehrerin Silke Sperling die Gruppe in der einen oder anderen Sportstunde mit in die Sporthalle, wo sich die Schüler bei verschiedenen Aktionen austoben konnten.
„Der Austausch ist das Highlight für die Schüler, die sich für Französisch entschieden haben“, betont Sonja Krieger-Pinnel.

„Deutsche und Franzosen lernen dabei die unterschiedlichen Kulturen hautnah kennen“, so die Pädagogin, die den Austausch federführend organisiert.
Beim Abschied blickten schließlich alle wehmütig auf die vergangenen Tage zurück: Die Lehrer, weil die Gruppe unglaublich brav war und die Jugendlichen, weil man sich jetzt bis zum Gegenbesuch in Louhans im Mai nicht mehr sehen wird. Die französischen Gäste werden wohl aber auch das besondere weihnachtliche Feeling vermissen.

Bildunterschrift: Vor historischer Kulisse: die französischen Gäste mit ihren deutschen Austauschpartnern bei ihrem Besuch im Ludwigsburger Schloss.

Vereinsnachrichten Ochsenhausen

Jagdgenossenschaft Ochsenhausen/Hattenburg

Hauptversammlung am 9.1.2019
im Adler in Ochsenhausen um 20 Uhr.
Tagesordnung:
1. Bericht des 1. Vorsitzenden
2. Bericht des Schriftführers
3. Kassenbericht
4. Kassenprüfung
5. Entlastung
6. Wahlen
7. Pachtvertrag
8. Verschiedenes

Der Vorstand

Amateurtheater Ochsenhausen e.V.

ATO spendet 1000,- Euro für brandverletzte Kinder
Bei der diesjährigen Generalversammlung des Amateurtheaters Ochsenhausen am 22.11.2018 im Gasthaus Adler konnte Vorsitzender Boris Kappler in seinem Vorstandsbericht auf ein sehr erfolgreiches Vereinsjahr zurückblicken.
Besonders hervorzuheben ist hierbei eine Spende des Vereins von 1000,- Euro an das „Kinderspital Zürich“, in dem brandverletzte Kinder aus Krisengebieten wie Afghanistan/Irak/Libanon/usw. behandelt werden. Diesen Geldbetrag erhielt der Verein als Gage für ein Engagement der BERG-Brauerei in Ehingen beim „Theaterfestival auf dem Berg“, bei welchem das ATO ein „bescht of“ des bekannten Schwäbischen Duranand präsentierte. Mit dem Veranstalter war vereinbart, dass die Mitwirkenden eine feste Gage erhalten und die Eintrittsgelder einem guten Zweck gespendet werden sollten. Das ATO entschied jedoch, die Einnahmen der Abendkasse aufzustocken und die gesamte Gage zu spenden.
Ein weiterer Höhepunkt bei der Generalversammlung war die Ehrung verdienter Mitglieder.
Bertram Mayr erhielt die Ehrennadel in Bronze vom Landesverband samt Urkunde für 10 Jahre Mitgliedschaft beim ATO. Er betreut von Anfang an die Vereins-Homepage und ist festes Mitglied im Team Bühnentechnik, Licht und Ton.
Eva Kappler erhielt die Ehrennadel in Silber vom Bundesverband samt Urkunde für 25 Jahre Theaterarbeit. Sie unterstützt den Verein immer wieder im musikalischen Bereich und ist seit vielen Jahren für das Catering bei den Aufführungen verantwortlich.
Für 30 Jahre Mitgliedschaft beim ATO wurde Ruth Wessels mit der Ehrennadel des Landesverbandes in Gold mit Urkunde ausgezeichnet. Sie wirkt jährlich in verschiedenen Produktionen mit, meistens als Schauspielerin, jedoch auch hinter der Bühne sowie zeitweise als Mitglied der Vorstandschaft.
Ebenfalls seit 30 Jahren ist Boris Kappler beim ATO aktiv und wurde hierfür mit der Ehrennadel in Gold des Landesverbandes ausgezeichnet. Als Schauspieler wirkte er bislang jährlich bei Produktionen mit, er ist seit 1997 ununterbrochen Mitglied der Vorstandschaft und seit dem Jahr 2000 bis heute 1. Vorsitzender des Vereins.
Alle geehrten erhielten vom ATO ein kleines Präsent und ein großes Dankeschön!!

Oliver Falk(ganz links) ehrte (von re. nach li.) Bertram Mayr für 10 Jahre, Eva Kappler für 25 Jahre sowie Boris Kappler und Ruth Wessels für je 30 Jahre aktive Mitgliedschaft beim ATO

Bildungswerk Ochsenhausen e.V.

Bildungswerk beendet das Semester mit Prüfungsvorbereitungskursen
Das Bildungswerk Ochsenhausen beendet das diesjährige Semester mit Prüfungsvorbereitungskursen in Mathematik während der Weihnachtsferien. Für kurzfristig entschlossene Schüler der Gymnasien und Realschule sind noch wenige Plätze frei.

Vorstandsvorsitzender Matthias Wiest mit seinem Team bedankt sich bei allen Dozenten und Teilnehmern und wünscht frohe und gesegnete Weihnachten und alles Gute für das neue Jahr. Er weist darauf hin, dass das neue Bildungsprogramm am Mittwoch 9. Januar erscheint. Ab 24 Uhr sind Anmeldungen über die Internetseite in Echtzeitbuchung möglich, E-Mail-Anmeldungen oder Anmeldungen per Post können erst zu Bürozeiten bearbeitet werden.
Sie suchen noch ein Weihnachtsgeschenk? Gutscheine des Gewerbeverein Ochsenhausen können jetzt auch beim Bildungswerk Ochsenhausen eingelöst werden.

Anmeldung und Information unter Tel.: 07352/202 893, bildungswerk@t-online.de , www.bildungswerk-ochsenhausen.de oder im Büro, Bahnhofstraße 22, 88416 Ochsenhausen. Öffnungszeiten: Montag - Donnerstag 9.00 – 12.00 Uhr und Dienstag und Donnerstag von 14.00 – 16.00 Uhr. Während der Ferien ist das Büro geschlossen.

Kegler-Sport-Club Hattenburg e.V.

Hattenburgs Männerteams erfolgreich
Verbandsliga Württemberg Männer: KSC Hattenburg – VfL Stuttgart-Kaltental 7:1 (3263:3134)
Trotz einer sehr mäßigen Leistung, konnten die Hatto-Männer sich relativ leicht gegen die Stuttgarter durchsetzen. Daniel Bechter (506/1) und Roland Chioditti (556/1) ergatterten sich die ersten beiden Punkte. Marco Chioditti (525/1) und Tobias Saiger (558/1) schlossen sich beim Punktesammeln an und sorgten für die Vorentscheidung. André Weitzmann (528/0) und Matthias Moser (590/1, Tagesbestleistung) gerieten nicht mehr in Gefahr, die Partie noch zu verspielen. Am kommenden Samstag treffen die Hatto-Männer im Bezirkspokalfinale in Kehlen auf die SF Friedrichshafen.

2. Bezirksliga Oberschwaben-Zollern Männer: KSC Hattenburg II – TSG Ailingen 6:2 (3042:3015)
Auch die „Zweite“ vermochte nicht so recht zu überzeugen. Dennoch reichte es für einen knappen Sieg. Felix Pfeiffer (231) fand nicht in sein Spiel und wurde nach 60 Schub durch Tobias Saiger (268/1) ersetzt, der den noch retten konnte. Tim Binanzer (488/0) hatte gegen seinen Kontrahenten hingegen das Nachsehen. Dominic Schreiber (218) hatte ebenfalls nicht seinen besten Tag. Raphael Dolderer (247/0) konnte durch seine Einwechslung zumindest ein paar Holz aufholen. Roland Fucker (523/1) bestätigte seine gute Form und brachte dem KSC den zweiten Punkt ein. Jan Schuler (549/1, Tagesbestleistung) und Rolf Ludescher (518/1) behielten am Ende die Nerven und bewahrte die „Zweite“ vor der ersten Heimniederlage.

Bezirksklasse Oberschwaben-Zollern Gemischt: KSC Hattenburg gem. – SKG Balingen gem. 1:5 (1738:1836)
Gegen den Tabellenführer wäre ein Punktgewinn möglich gewesen. Jedoch unterlagen Leonie Burgmaier (463/0) und Elisabeth Fingerle (447/0) knapp. Durch den Sieg von Christine Dolderer (468/1) wäre somit ein Unentschieden möglich gewesen. Der Punkterlust von Elli Heim (176) zusammen mit Fabian Jäger (184/0) wäre dann auch zu verschmerzen gewesen.

Stadtgarde zu Pferd Königsdragoner Ochsenhausen e.V.

Die Stadtgarde zu Pferd Königsdragoner Ochsenhausen lädt herzlich zur Generalversammlung am 05. Januar um 20.00 Uhr in Gasthaus Adler in Erlenmoos ein. Rückblick und Resümee aller Aktivitäten des vergangen Jahres und auch Informationen zu bereits anstehenden Auftgritten für das kommende Jahr.

Tritonus

Adventssingen bei Kerzenschein
Auch in diesem Jahr lädt der Kammerchor Tritonus zu seinen traditionellen Adventskonzerten ein. Am 16.12., dem 3. Adventsonntag, singt der Chor in St. Blasius Bellamont und am 23.12., dem 4. Adventssonntag, in St. Martin Tannheim. Jeweils um 17.00 Uhr sind die Zuhörer dazu eingeladen, bei Kerzenschein eine Stunde innezuhalten, den Klängen der Musik zu lauschen und auch selbst mitzusingen.
Die Konzerte im Jahre 2018 sind als musikalischer Krippenweg angelegt. Wegbegleiter sind gemeinsam gesungene Advents- und Weihnachtslieder, die uns von Kindheit an vertraut sind. An den Stationen beleuchtet der Chor besinnlich, nachdenklich, klangschön und heiter bis hin zu weihnachtlich jubelnd die Geschehnisse von Mariä Verkündigung bis zur Geburt Jesu.
Die Schöpfer der klingenden Bilder sind europäische Komponisten u.a. aus der Renaissance und dem Barock, aus Zeiten tiefer Frömmigkeit, die in kunstvollen musikalischen Schöpfungen zum Ausdruck gebracht wird.
Der Eintritt zu dieser besinnlichen und musikalischen Stunde ist frei. Eine freiwillige Spende ist willkommen.

Impressum

Herausgeber:
Stadt Ochsenhausen,
Marktplatz 1, 88416 Ochsenhausen

Verantwortlich für den amtlichen Teil:
Bürgermeister Andreas Denzel

Herstellung und Vertrieb:
Druck + Verlag Wagner GmbH & Co. KG
Max-Planck-Str. 14 · 70806 Kornwestheim
Tel. 07154 / 8222-0 · Fax 07154 / 8222-15
Abonnentenverwaltung: Tel. 07154 / 8222-22

Verantwortlich für den Anzeigenteil:
Ralf Berti · Druck+Verlag Wagner GmbH & Co. KG
Tel. 07154 / 8222-0 · Fax 07154 / 8222-15
E-Mail: anzeigen@duv-wagner.de

Redaktionsschluss: dienstags um 11:00 Uhr

Vereinsnachrichten Mittelbuch

Gesangverein Mittelbuch

Adventssingen

am Christbaum beim Dorfbrunnen

am Sonntag 3. Advent
16. Dezember 2018
um 17:00 Uhr

Dazu lädt der
Kindergarten,
Musikverein
und
Gesangverein Mittelbuch
Ganz Herzlich ein

Gesangverein Mittelbuch

Adventssingen am Christbaum beim Dorfbrunnen in Mittelbuch
Am 16.12.18 laden wir alle recht herzlich zu unserem Adventssingen am Mittelbucher Christbaum beim Dorfbrunnen um 17 Uhr ein. Der Kindergarten und Gesangverein Mittelbuch singen Ihnen Lieder vor und laden auch ein gemeinsam mit uns Lieder zu singen. Wir werden instrumental vom Musikverein unterstützt. Für das leibliche Wohl ist gesorgt. Wir freuen uns auf Ihr Kommen!

Vereinsnachrichten Reinstetten

Musikverein Reinstetten e.V.

Jahreskonzert Musikverein Reinstetten
Am vergangenen Samstag luden der Musikverein Reinstetten und die Jugendkapelle Erlenmoos-Gutenzell-Reinstetten zum Jahreskonzert in den Gemeindesaal in Reinstetten ein.
Eröffnet wurde der Konzertabend durch die Jugendkapelle Erlenmoos-Gutenzell-Reinstetten mit dem Musikstück „Norway Impressions“. Mit „Schmelzende Riesen“, einem Klimawandel thematisierenden Konzertwerk, schloss die Jugendkapelle Ihren Konzertteil; natürlich nicht ohne den Zuhörern noch die gewünschte Zugabe „Happy Xmas (War is Over)“ zu spielen.
Der Musikverein Reinstetten startete unter der Leitung von Erwin Kempter mit der imposanten „Festivus Fanfare“ in den zweiten Teil des Konzerts. Danach folgte mit „Persis“ eine orientalische Fantasy-Ouvertüre. Nach der gefühlvollen Filmmusik „North and South“ und „Sedona“ von Steven Reineke ging es weiter mit den Ehrungen. Hier konnte Karl Lamp (stellv. Kreisverbandsvorsitzender–Bereich West) Louisa Ruf und Stefanie Hornung für 10 Jahre, sowie Norbert Kehrle und Georg Keller für 30 Jahre aktives Musizieren die Ehrennadeln anstecken. Außerdem konnte Manuel Bucher für 10 Jahre Ausschusstätigkeit eine Fördermedaille überreicht werden. Nach den Ehrungen spielte der Musikverein „Farmer´s Tuba“, einem stürmischen Tuba-Solostück das von Norbert Kehrle elegant gemeistert wurde.
Mit dem mehrsätzigen Konzertwalzer „Wiener Praterleben“ und „Lord of the dance“, einem rasanten irisch-keltischen Stepptanzstück, schloss dann der Konzertabend.
Als Zugabe folgte der Militärmarsch „Unter dem Sternenbanner“ und „Weihnacht“, bei dem sich die Besucher eine bleibende Melodie ins Ohr zaubern lassen durften.

Die Geehrten (v.l.): Michael Ziesel (1. Vorsitzender), Manuel Bucher, Louisa Ruf, Stefanie Hornung, Norbert Kehrle, Georg Keller, Karl Lamp (Kreisverband) Erwin Kempter (Dirigent).

TSV Laubach e.V. 19 TSV Laubach e.V. 76

Gelungener Vorrunden-Abschluss
Der TSV Laubach beendet die Vorrunde erfolgreich mit drei Meistertiteln im Jugendbereich sowie dem Vizeherbstmeister-Titel der Herren II.

Jungen U18 Kreisliga Gr. 2
In der Kreisliga Gruppe 2 erkämpften sich die Jungen U18 II bei nur einer Niederlage gegen Vizemeister Erlenmoos mit 8:2 Punkten den Meistertitel.
Glückwunsch an Christoph Keller, Matthias Keller, Jonas Brose, Tom Zweifel, Lukas Hoch und Marc Seeberger.

Bezirk Donau 2018/19 Stand 09.12.2018 aus click-TT

Jungen U 18, Kreisliga, Gr. 2 Vorrunde

Tabelle und Spielplan

	Rang	Mannschaft	X	S	U	N	Spiele	+/-	Punkte
▲	1	TSV Laubach II	5	4	0	1	36:14	+22	8:2
	2	SV Erlenmoos	5	2	3	0	31:19	+12	7:3
	3	VfB Gutenzell	5	2	2	1	28:22	+6	6:4
	4	SV Äpfingen II	5	2	1	2	26:24	+2	5:5
	5	SV Steinhausen-Rottum II	5	1	2	2	22:28	-6	4:6
	6	SV Baltringen	5	0	0	5	7:43	-36	0:10

Jungen U14 Bezirksklasse Gr. 2
In der Bezirksklasse Gruppe 2 sicherten sich die Jungen U14 mit 9:1 Punkten den Meistertitel bei nur einem Unentschieden gegen den SV Rissegg.
Gratulation an Tom Zweifel, Lukas Hoch, Lara Segmiller, Yannic Heinz, Niklas Segmiller und Simon Süka.

Bezirk Donau 2018/19 Stand 09.12.2018 aus click-TT

Jungen U14, Bezirksklasse, Gr.2 Vorrunde

Tabelle und Spielplan

	Rang	Mannschaft	X	S	U	N	Spiele	+/-	Punkte
▲	1	TSV Laubach	5	4	1	0	39:11	+28	9:1
▲	2	TSV Laupheim	5	3	1	1	29:21	+8	7:3
▲	3	SV Rissegg	5	1	4	0	30:20	+10	6:4
	4	TTF Liebherr Ochsenhausen	5	2	1	2	31:19	+12	5:5
	5	TG Biberach	5	1	1	3	19:31	-12	3:7
	6	SV Steinhausen-Rottum II	5	0	0	5	2:48	-46	0:10

Mädchen U15 Bezirksliga
Mit dem Ideal-Ergebnis von 10:0 Punkten beschlossen die Mädchen U15 souverän die Hinrunde.
Herzlichen Glückwunsch an Annalena Schoch, Lara Segmiller und Jule Habrik.

Bezirk Donau 2018/19 Stand 09.12.2018 aus click-TT

Mädchen U15, Bezirksliga Vorrunde

Tabelle und Spielplan

Rang	Mannschaft	X	S	U	N	Spiele	+/-	Punkte
1	TSV Laubach	5	5	0	0	32:2	+30	10:0
2	SV Oberessendorf	5	4	0	1	21:13	+8	8:2
3	TSG Maselheim	5	3	0	2	19:14	+5	6:4
4	TTC Benzingen	5	2	0	3	12:23	-11	4:6
5	TSV Warthausen	5	1	0	4	10:21	-11	2:8
6	TSV Laupheim	5	0	0	5	7:28	-21	0:10

Herren / Landesklasse
SV Schemmerhofen – TSV Laubach 9:3
Im letzten Hinrundenspiel gab es für die Herren beim Gastgeber Schemmerhofen eine klare Niederlage.
In den Eingangsdoppeln konnten sich Frank Riedmüller/Thomas Wiest mit einem 3:1 Sieg durchsetzen. In den Einzeln gingen vier Spiele in den fünften Satz, drei davon jedoch an den Gegner; nur Daniel Egle konnte das Spiel für sich endscheiden. Den dritten Punkt machte Riedmüller mit einem klaren 3:0.
Der TSV überwintert daher auf dem drittletzten Tabellenplatz.

Herren II / Kreisliga
TSV Laupheim - TSV Laubach II 8:8
Für die Herren II reichte es gegen Tabellenführer Laupheim nur zu einem Unentschieden obwohl in den Einzelspielen der eine oder andere Punkt hätte kommen müssen.
In den Eingangsdoppeln konnten sich Gerhard Saalmüller/Josef Grieser mit 3:1 durchsetzen, Dieter Keller/Monika Göppel mussten ihren Punkt knapp im fünften Satz abgeben.
Nach dem ersten Durchgang stand es durch Siege von Saalmüller, Tobias Mayer, Daniel Artelt und Keller 4:5 für Laubach. In der zweiten Halbzeit folgten zwei Einzelsiege von Saalmüller und Artelt zum 7:8 für den Gastgeber.
Somit musste das Schlussdoppel Saalmüller/Grieser erneut an die Platte, die das Spiel klar mit 3:0 für sich entscheiden konnten. Durch das Unentschieden blieb es bei einem Tabellenstand von 13:3 Punkten bei der Vizeherbstmeisterschaft. Herzlichen Glückwunsch!

Jungen U18 / Landesklasse
TG Biberach – TSV Laubach 6:3
Die Jungen U18 erreichten beim Tabellenzweiten ersatzgeschwächt ein achtbares Ergebnis.
Im Eingangsdoppel gewannen Elias Egle/Timo Schmidberger mit 3:0, in den Einzeln setzten sich Annalena Schoch klar mit 3:0 und Egle mit 3:1 durch.

Jungen U18 II / Kreisliga
TSV Laubach U18 II – SV Erlenmoos 4:6
Im letzten Hinrunden-Spiel musste Laubach mit zwei U14-Spielern antreten.
Nach den Eingangsdoppeln stand des durch den Sieg von Matthias Keller/Marc Seeberger 1:1, in den Einzeln waren die beiden U14-Ersatzspieler Tom Zweifel (1) und Lukas Hoch (2) erfolgreich. Die Meisterschaft war trotz der einzigen Saison-Niederlage nicht gefährdet.

Wir wünschen allen Mannschaften, Trainern, Betreuern und Freunden des Vereins
Frohe Weihnachten und einen guten Rutsch ins Neue Jahr 2019
TSV Laubach
Vorstandschaft

Vorankündigungen
Weihnachtsfeier
Am Samstag, 15.12.2018, beschließen wir ab 19.00 Uhr die Saison und das Jahr mit einer kleinen Weihnachtsfeier in der Schule in Laubach. Im Lauf des Abends wird auch die Siegerehrung der Jugendvereinsmeisterschaften 2018 durchgeführt.

Jedermannturnier
Am Sonntag, 06.01.2019, veranstaltet der TSV Laubach ab 10.00 Uhr in der Turnhalle Reinstetten das 23. Jedermannturnier.
Spielberechtigt sind Alle, die in den vergangenen drei Jahren nicht aktiv Tischtennis gespielt haben.
Anmeldungen bis 05.01. bitte an
Reinhold Schmid: Tel. 07352 3729 oder
Frank Meisterhans: tsv-laubach@web.de
Wir freuen uns wieder auf zahlreiche Teilnehmer.

VdK
Ortsverband Maselheim/ Baltringen/Wennedach

Liebe Mitbürgerinnen und Mitbürger,
liebe Mitglieder des Sozialverbandes VdK,
der **VdK – Ortsverband** bedankt sich für ein erfolgreiches Jahr. Die Zahl der Mitglieder konnte von 233 auf **aktuell 253** weiter gesteigert werden, ein toller Vertrauensbeweis.
In der heutigen Zeit ist es wichtig, für den Erhalt sozialer Grundwerte zu werben und füreinander da zu sein. **Der Sozialverband VdK ist der richtige Ansprechpartner für Jung und Alt.** Wir konnten in **70 Fällen** Anträge stellen, Widerspruch einlegen und in einem Fall haben wir Klage vor dem Sozialgericht in Ulm eingelegt. Auch wenn wir nicht in allen Fällen erfolgreich sein konnten, es lohnt sich, für seine Rechte zu kämpfen.
Gerne helfen wir beratend in sozialen Angelegenheiten, rufen Sie uns einfach an.
Ebenso konnten wir Anregungen zum **Thema „barrierefreie Gemeinde“** aufgreifen und für Abhilfe, bzw. Umsetzung sorgen. ***Melden Sie uns einfach Ihre Anliegen***.

Seit geraumer Zeit finden Sie uns auch im Internet unter www.vdk.de/ov-maselheim-baltringen-wennedach

Termine 2019:

Samstag	09.03.2019	Jahreshauptversammlung in Laupertshausen
Samstag	22.06.2019	Grillfest bei Bochtlers in Maselheim
September		Tagesausflug (Ziel wird noch bekanntgegeben)
Samstag	30.11.2019	Adventsfeier

Wir wünschen Ihnen allen fröhliche Weihnachten, einen guten Rutsch und ein gesundes
Neues Jahr 2019

Ihre VdK – Ansprechpartner für

Maselheim	Robert Schafitel 07356/3515
Laupertshausen	Elisabeth Podkowik 07351/12358
Ellmannsweiler	Franz Koch 07351/13823
Wennedach	Franz-Xaver Ammann 07352/923954
„barrierefreie Gemeinde“	Lothar Linder 07351/82209
Sulmingen	Monika Wagner 07356/923982 Guido Oelmaier 07356/3527
Baltringen	Franz Seeler 07356/3930
Vorsitzender	Robert Schafitel 07356/3515
auch erreichbar unter	Robert-Schafitel@t-online.de

Wir würden uns freuen auch Sie als Mitglied im VdK zu begrüßen.
Den Beitrag können Sie als Spende bei Ihrer Steuer absetzen.

Sonstiges

ZfP Südwürttemberg Ambulant Betreutes Wohnen Biberach

Freizeitangebot und Beratungstermin
Jeden Donnerstagnachmittag gibt es von 14 bis 18 Uhr ein Gruppen-/Freizeitangebot für psychisch erkrankte Menschen im DRK-Heim in Ochsenhausen. Außerdem findet jeden Donnerstag eine Sprechstunde im Gebäude des ehemaligen Krankenhauses in Ochsenhausen statt. Zwischen 14 und 16 Uhr steht eine Fachkraft als Ansprechpartner zur Verfügung, Tel. 07351 37378300.

Weiterbildung in der Pflege an der Matthias-Erzberger-Schule Biberach

Die Matthias-Erzberger-Schule Biberach bietet ab dem 16.September 2019 folgende Weiterbildungsmöglichkeit in Teilzeitform an:
Fachkraft für Gerontopsychiatrie
Die Schulausbildung dauert zwei Schuljahre und der Unterricht findet montag- und dienstagvormittags statt. Neben der Vermittlung von Kenntnissen in der Gerontopsychiatrie ist auch die Befähigung der Teilnehmer/Teilnehmerinnen zur Anleitung in der Pflege (bereits nach den Anforderungen der generalisierten Ausbildung) Ziel dieser Weiterbildung.
Für Teilnehmer/Teilnehmerinnen die bereits die Weiterbildung zur Leitung einer Pflege- und Funktionseinheit besucht haben reduziert sich der Unterrichtsbesuch auf einen Tag in der Woche. Weiterhin kann für diesen Schulbesuch der gesetzliche Bildungsurlaub von fünf Tagen in Anspruch genommen werden. Voraussetzung für den Besuch der Weiterbildung in der Pflege ist eine Berufsausbildung als Altenpfleger/in, Krankenschwester, Kinderkrankenschwester oder Heilerziehungspfleger/in sowie eine berufliche Tätigkeit von mindestens zwei Jahren. Weitere Informationen zur Anmeldung und zu dieser Weiterbildungsmöglichkeit in der Pflege erhalten Sie bei der **Matthias-Erzberger-Schule Biberach, Tel.: 07351/346-339,**
Mail: ersing.claudia@mes-bc.de oder im Internet auf www.mes-bc.de

HO - HO - HO

Das Landratsamt Biberach – Landwirtschaftsamt lädt ein:

Informationsnachmittage zum Thema „Milchvieh aktuell“
Das Sachgebiet Tierhaltung des Landwirtschaftsamtes Biberach lädt Landwirte zu Informationsnachmittagen zum Thema „Milchvieh aktuell“ ein. In den Vorträgen geht es um Themen wie Fütterung, Zeitmanagement und Kuhkomfort in der Milchviehhaltung. Die Informationsnachmittage finden an folgenden Tagen und Orten statt: Dienstag, 15. Januar 2019, 13.30 Uhr, Hailtingen, Bräuhaus; Mittwoch, 16. Januar 2019, 13.30 Uhr, Edelbeuren, Gasthaus Hirsch; Mittwoch, 23. Januar 2019, 13.30 Uhr, Ellwangen, Gasthaus Löwen.

Die Biberacher Ernährungsakademie lädt ein:

Kochkurs für Männer 55 plus
Für Männer, die gerne mehr in der Küche werkeln möchten, bietet die Biberacher Ernährungsakademie am Donnerstag, 3. Januar 2019, einen Grundkochkurs an. Der Workshop in der Schulküche des Landwirtschaftsamtes, Bergerhauser Straße 36, Biberach, beginnt um 9.30 und endet gegen 13.30 Uhr. Es sind keine Vorkenntnisse erforderlich. Grundlegende Techniken werden gezeigt, um die Menüs zu erstellen. Das Speisenangebot reicht von der Gemüsecremesuppe über Fleisch und Fisch bis zum leckeren Dessert. Es werden regionale saisonale Lebensmittel verwendet. Mitzubringen sind: Zwei Geschirrtücher, eine Schürze, soweit vorhanden und Vorratsdosen für Kostproben sowie das persönlich gewünschte Getränk. Die Lebensmittelkosten betragen zehn Euro. Anmeldung unter Telefon 07351 52-6702, per Fax an 07351 52-50413 oder per E-Mail an post@b-ea.info. Anmeldeschluss ist Donnerstag, 20. Dezember.

Die Kommunale Suchtbeauftragte informiert:

Der PartyPass– ein Erfolgsmodell des Jugendschutzes
Der PartyPass ist ein Instrument zur Umsetzung des Jugendschutzes bei Veranstaltungen. Erfunden wurde er von Jugendlichen aus dem Landkreis Biberach. Mit aktuell bereits mehr als 500.000 Downloads kann von einem Erfolgsmodell gesprochen werden. Der PartyPass wird bei nahezu jeder öffentlichen Veranstaltung im Landkreis Biberach und in vielen angrenzenden Landkreisen, an der Jugendliche teilnehmen, eingesetzt.
Seit der Änderung des Personalausweisgesetzes Art. 1 Abs. 1 im Jahr 2010 und der Aufnahme des Passus‘ „Vom Ausweisinhaber darf nicht verlangt werden, den Personalausweis zu hinterlegen oder in sonstiger Weise den Gewahrsam aufzugeben“ ist es Veranstaltern von öffentlichen Festen nicht mehr gestattet, die Personalausweise von jugendlichen Festbesuchern zu Beginn der Veranstaltung einzusammeln und sie nach der Veranstaltung wieder auszugeben. Dennoch müssen Veranstalter die gesetzlichen Vorgaben zum Jugendschutz einhalten. Eine gängige Praxis ist der Einsatz des PartyPasses. Mit dem PartyPass kann jeder Veranstalter am Eingang bereits festlegen und prüfen, wer an der Veranstaltung teilnehmen darf und wann jugendliche Besucher die Veranstaltung wieder verlassen müssen. Heruntergeladen werden kann der PartyPass unter www.party-pass.de. Auskünfte für Veranstalter zum Umgang mit dem PartyPass erteilt die Kommunale Suchtbeauftragte des Landkreises Biberach, Heike Küfer, unter Telefon 07351 52-6326 oder per E-Mail an heike.kuefer@biberach.de.

Den PartyPass gibt es inzwischen auch als App. Die App wird von der Jugendstiftung Baden-Württemberg betrieben und kann unter www.partypass-app.de. heruntergeladen werden.

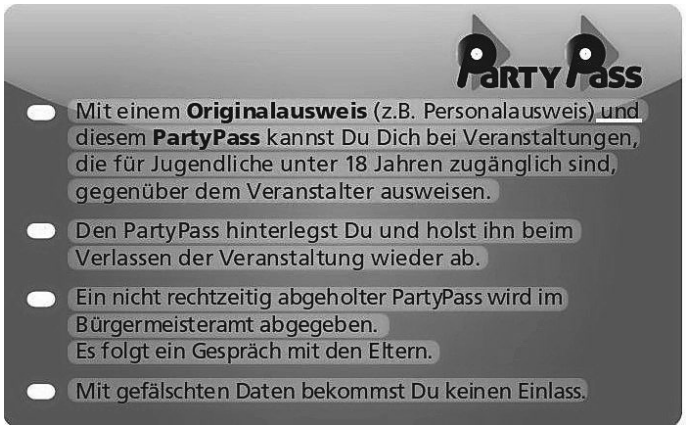

ROT an der Rot
Perle an der Oberschwäbischen Barockstraße

Für unsere kommunalen Kindergärten der Gemeinde Rot an der Rot suchen wir zum **nächstmöglichen Zeitpunkt für eine 70 bzw. 100 %-Stelle:**

Pädagogische Fachkraft (m/w/d)

Sie suchen:
- eine verantwortungsvolle und vielseitige Tätigkeit in einem offenen Konzept;
- eine neue Herausforderung in einem engagierten und aufgeschlossenen Team.

Wir suchen:
- eine motivierte und kompetente Person mit einer wertschätzenden Haltung gegenüber den Kindern und Eltern;
- eine zuverlässige, kooperative und teamorientierte Fachkraft mit Freude an der Arbeit.

Die Stelle ist **unbefristet.** Die Eingruppierung erfolgt **in S8a** TVöD.

Interessiert?
Dann freuen wir uns auf Ihre Bewerbung bis zum **31.12.2018** an die Gemeindeverwaltung, Klosterhof 14, 88430 Rot an der Rot oder auch online an rathaus@rot.de
Bei Fragen wenden Sie sich gerne an Frau **Carolin Wachter**, Tel. 08395/940512 oder wachter@rot.de.
Nähere Infos erhalten Sie auch unter **www.rot.de**

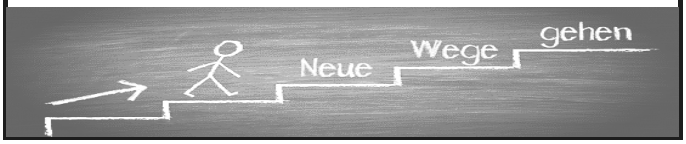

Werden Sie Teil unseres Teams!

Wir besetzen aufgrund Elternzeit ab **01.03.2019** folgende vielseitige und unbefristete **Vollzeitstelle**:

Verwaltungsfachangestellter (m/w/d) für unser **Bürgerbüro** und das **Vorzimmer der Bürgermeisterin**

Wir erwarten von Ihnen:
- Abgeschlossene Ausbildung **Verwaltungsfachangestellte/r** oder ein vergleichbarer Ausbildungsberuf im öffentlichen Dienst.
- Eine Persönlichkeit mit Motivation sowie dem Willen und der Fähigkeit zum selbständigen, eigenverantwortlichen Arbeiten.
- Einen freundlichen Umgang und eine gepflegte Ausdrucksweise.

Sie finden bei uns:
- Ein breites Spektrum an Aufgaben mit allen Tätigkeiten eines modernen Bürgerbüros sowie eines Vorzimmers.
- Kontakt zu Menschen und motivierte Kolleginnen und Kollegen.
- Eine leistungsgerechte Bezahlung bis EG8 TVöD, Möglichkeit zu Fortbildung sowie die im öff. Dienst möglichen Sozialleistungen.

Interessiert?
Dann freuen wir uns auf Ihre Bewerbung bis zum **31.12.2018.**
Bei Fragen wenden Sie sich gerne an Frau **Carolin Wachter**,
Telefon 08395/940512 oder per E-Mail: wachter@rot.de
Nähere Infos erhalten Sie auch unter **www.rot.de**
Bürgermeisteramt · Klosterhof 14 · 88430 Rot an der Rot

Musical „Der kleine Tag“ des Singkreisels Erlenmoos

am 16.12.2018 im Gemeindesaal Erlenmoos

Hinter den Sternen befindet sich das Reich der Tage. Jeden Tag darf einer von ihnen auf die Erde kommen und erlebt dabei die unterschiedlichsten Dinge wie Krieg, Frieden, Erfindungen... Endlich, nach langem Warten, steht auch der kleine Tag vor seinem Sternenloch und schaut hinunter auf die Erde. Gleich darf er auf die Welt der Menschen reisen ... Er nimmt uns auf seine Reise mit und zeigt uns dabei, dass die Kleinen oft größer sind, als die Großen denken. Dieses reizende Musical mit Liedern von Rolf Zuckowski wird der Singkreisel Erlenmoos unter der bewährten Leitung seiner Dirigentin Gudrun Scharneck am Sonntag, 16.12.2018, im Gemeindesaal aufführen. Ab 15 Uhr werden Kaffee und Kuchen, Snacks und Getränke angeboten. Um 15.30 Uhr beginnt die Aufführung. Der Eintritt ist frei. Über freiwillige Spenden zur Deckung der Auslagen freuen sich die Kinder und Betreuer.

Einladung zum gemeinsamen Weihnachtskonzert mit der Jugendkapelle Ellwangen – Füramoos – Mühlhausen - Eberhardzell

Der Musikverein Mühlhausen lädt am ersten Weihnachtsfeiertag, Dienstag, 25.12.2018, um 20.00 Uhr zum gemeinsamen Weihnachtskonzert mit der Jugendkapelle Ellwangen – Füramoos – Mühlhausen - Eberhardzell in die Turn- und Festhalle Mühlhausen ein. Die Dirigenten Christian Fitz und Thomas Buse haben ein interessantes und abwechslungsreiches Programm gestaltet, das einen unterhaltsamen und festlichen Abend verspricht.
Über Ihren Besuch würden wir uns freuen

Hallenbad Erolzheim

Die Schwimmabteilung des SV Erolzheim bietet wieder einen Kurs „Eltern-Kind-Schwimmen“ für Kinder ab 4 Jahren mit 10 Einheiten an. Beginn ist am Montag 07.01.2019 von 16.00 Uhr bis 16.45 Uhr. Spielerisch lernen die kleinen „Wasserfrösche“ sich ans Element Wasser zu gewöhnen, zu tauchen, mit und ohne Schwimmhilfe zu gleiten und mit den ersten Schwimmbewegungen sich im Wasser fortzubewegen.
Anmeldungen bei Barbara Schmid 07354/934118 od. info@barbara-schmid.de

Die Wirtschaftsförderung informiert:

IHK Ulm berät Existenzgründer

Die IHK Ulm lädt für Dienstag, 18. Dezember 2018, von 9 bis 17 Uhr künftige Unternehmensgründer zu einem Beratungstag ein. Die Beratungen finden im Biberacher Landratsamt, Rollinstraße 9, 3. Obergeschoss, Zimmer 3.06, statt. In Zusammenarbeit mit dem Landkreis Biberach und der Stadt Biberach bietet die Industrie- und Handelskammer (IHK) Ulm allen Gründungswilligen aus dem Landkreis die Möglichkeit, sich vor Ort beraten zu lassen. Diplom-Kaufmann Michael Reichert, Existenzgründungsberater der IHK, und sein Team stehen für Gespräche im Landratsamt Biberach zur Verfügung. Im Stundentakt können Projekte aus dem gewerblichen Sektor sowie dem Handel- und Dienstleistungsbereich besprochen werden. Unerlässliche Vorbereitungsmaßnahmen, erfolgsbestimmende Faktoren sowie Chancen und Risiken der Existenzgründung werden individuell erläutert.
Die Beratungstermine können in Absprache mit Jutta Peschel, Starter Center, Starthilfe und Unternehmensförderung, IHK Ulm, Telefon 0731 173-250 vereinbart werden. Weitere Informationen zur Existenzgründung können unter www.ulm.ihk24.de abgerufen werden.

Winterpause

Sehr geehrte Autoren,

in den Kalenderwoche **52/2018 und 1/2019** wird kein Mitteilungsblatt erscheinen.

Letzte Veröffentlichung: 21.12.2018
Redaktionsschluss: 18.12.2018, 11:00 Uhr

Nächste Veröffentlichung: 11.01.2019
Redaktionsschluss: 08.01.2019, 11:00 Uhr

Wir bitten um Beachtung
und wünschen Ihnen schöne Feiertage.

Der Verlag

Waldweihnacht am Herrmannsteich

Wie alljährlich laden die Biberacher Jäger am 4. Advent (Sonntag, 23.12.2018) ab 14:00 Uhr bis 16:00 Uhr zur Waldweihnacht am Herrmannsteich im Burrenwald ein. In freier Natur, bei Glühwein, Kinderpunsch und Wildbratwurst soll kurz vor dem Weihnachtsfest wieder Ruhe einkehren. Eine Weihnachtsgeschichte wird erzählt, Weihnachtslieder erklingen und der Nikolaus kommt mit einem Schlitten zu den Kindern.
Der Reinerlös der Veranstaltung wird für einen wohltätigen Zweck gespendet
Die Jägerschaft freut sich auf Ihr Kommen!

Jahreskonzert der Musikkapelle Tannheim

Am Samstag, 15.12.2018, veranstaltet die Musikkapelle Tannheim um 20 Uhr im Dorfgemeinschaftshaus in Tannheim das diesjährige Jahreskonzert. Dirigent Kurt Graf und seine Musikanten haben auch dieses Jahr wieder ein interessantes und abwechslungsreiches Programm einstudiert. Die Jugendkapelle Illertal / Rottal wird auf den Konzertabend einstimmen. Für das leibliche Wohl wird bestens gesorgt sein.
Wir laden Sie zu diesem Konzertabend recht herzlich ein und freuen uns über Ihren Besuch.
Musikverein Tannheim e.V. & Förderverein des Musikvereins Tannheim

Theatergruppe Hauerz lädt zu „Wallfahrt & Weihwasser“ ein

Bei diesem unterhaltsamen und heiteren Stück dreht sich alles um den Wallfahrtsort Au und seine liebenswerte, aber auch ganz eigenen Bewohner, die nicht typischer sein könnten. Zumindest so scheint es.
Die Verfasserin des Stücks, Katharina Daffner ist in ländlicher Umgebung in Wörth an der Isar aufgewachsen, wo sie in einer bayrischen Theatergruppe die Liebe zur Schauspielerei entdeckt hat. Dieses Stück ist ihr Erstlingswerk, 2018 erschienen und wird bei uns in Hauerz uraufgeführt.
Aufführungstermine: 28.12. und 06.01. jeweils 14 Uhr (am 06.01. mit Kaffeenachmittag) sowie am 28.12., 29.12. und 04.01. jeweils um 20 Uhr in der Festhalle Hauerz.
Information und Karten: Telefon 07568/960066 oder unter www.theater-hauerz.de
Gönnen Sie sich einen heiteren und unterhaltsamen Abend - gerne mit Freunden - bei uns im Hauerzer Theater. Wir freuen uns auf Sie!

Bannwald „Buch“ zwischen Ummendorf und Fischbach

Kreisforstamt entfernt Hindernisse und Kurvenverbauungen für Mountainbiker
Das Kreisforstamt wird die im Bannwald „Buch“ angelegten Hindernisse und Kurvenverbauungen für Mountainbiker entfernen. Dies teilt Georg Jehle, Leiter des Kreisforstamtes Biberach, mit. Im Bannwald „Buch“ war es in den vergangenen Wochen und Monaten zunehmend zu einem Interessenskonflikt zwischen den Belangen des Naturschutzes einerseits und den sportlichen Aktivitäten durch Mountainbiker andererseits gekommen. Der Buchen-Hangwald zwischen dem Friedhof Ummendorf und Fischbach ist vor einigen Jahren zum größten Teil zu einem „Bannwald“ umgewidmet worden - entsprechende Schilder weisen darauf hin. Durch die Umwidmung soll der Natur in diesem Bereich die Möglichkeit gegeben werden, den Wald im Laufe von vielen Jahrzehnten annähernd in einen Urwald umzugestalten, seltene Vogelarten sollen sich in den alten Bäumen ansiedeln können. „Dies kann nur gelingen, wenn die Natur weitgehend ungestört bleibt. Daher kann die Anlage von Mountain-Bike-Trails im Bannwald nicht geduldet werden“, so Kreisforstamtsleiter Georg Jehle. Fahrradfahrer beziehungsweise Mountain-Biker, die abseits des Hauptweges zwischen Friedhof und Schutzhütte angetroffen werden, müssen mit einer empfindlichen Geldbuße rechnen.

Anzeigen

VERANSTALTUNGEN

BAG RAIFFEISEN
Raiffeisen Getränkemarkt

Weinprobe am Donnerstag, 20.12.2018

Wir laden Sie herzlich zur Weinprobe mit der **Genossenschaftskellerei Heilbronn- Erlenbach-Weinsberg** zu uns ein.

GENOSSENSCHAFTS KELLEREI HEILBRONN

Sie erhalten an diesem Tag 10 % Rabatt auf das gesamte Heilbronner Weinsortiment.

Wir freuen uns auf Ihr Kommen!

Öffnungszeiten an Heilig Abend und Silvester:
Raiffeisenmarkt 7:00 – 12:00 Uhr
Getränkemarkt 8:00 – 12:00 Uhr
Nachmittags geschlossen!

Wir wünschen Ihnen frohe Weihnachten und viel Glück im neuen Jahr!

Raiffeisen Bezug+Absatz eG Bad Waldsee
88436 Eberhardzell, Poststr. 1, Tel. 07355/9307-43
www.bag-bad-waldsee.de

IMMOBILIENMARKT

Helle Dachgeschosswohnung, 100m²
EBK, Balkon, Kellerraum, Stellplatz, in Maselheim zu vermieten, KM 520 €, Keine Haustiere ☎ 07351 74031 / 0162 3284971

STELLENANGEBOTE

Haushaltshilfe bis zu 3x wöchentlich gesucht
☎ 01573/0123281

ÄRZTE

Hausarztpraxis
Frau Dr. Uta-Maria Waldmann
Klosterstraße 14, Rot a. d. Rot, Tel. 08395-1558

Weihnachtsurlaub
vom 24.12.18 bis 4.1.19
www.praxis-rot.de

GESCHÄFTSANZEIGEN

Unserer werten Kundschaft wünschen wir

ein gutes und erholsames Weihnachtsfest und einen guten Start ins Jahr **2019**

Kaminöfen
über 120 Öfen und Herde in unserer Ausstellung
NEFF GmbH
www.neff-herd-ofenstudio.de
88427 Bad Schussenried
Finsterbachstrasse 10 -12
Tel. 0 75 83 / 22 64

Gut Metallbau
- Fenster
- Türen
- Rollläden
- Überdachungen

aus Aluminium und Kunststoff

Ottmar Gut
Salzring 3
88436 Oberessendorf
Telefon 0 73 55 / 9 32 46 60
Telefax 0 73 55 / 9 32 46 69
E-Mail: info@metallbau-gut.de

Gebäude System Technik
STÄDELE
Heuweg 19
88416 Ochsenhausen-Mittelbuch
07352-93 95 876
www.gst-staedele.de

Haustechnik
LCN-Programmierung
BUS-Technik
Visualisierung
Elektroinstallation
SAT-Anlagen
Netzwerktechnik

Mercedes-Benz
AUTOHAUS MOLL
Ihr nächster Jahres- oder Gebrauchtwagen kommt aus Ochsenhausen www.auto-moll.com
Güterbahnhof 6 · 88416 Ochsenhausen · Telefon 07352 9210-0

SCHEFFOLD
KACHELÖFEN UND KAMINE

ALT GEGEN NEU
Tauschen Sie jetzt Ihren alten Einsatz gegen einen effektiveren Neuen.
Matthias Scheffold
Kachelöfen und Kamine
Riedweg 26 • 88471 • Baustetten
Fon 0 73 92-12 11 • Fax 0 73 92-78 83
E-Mail: info@scheffold-oefen.de
www.scheffold-oefen.de

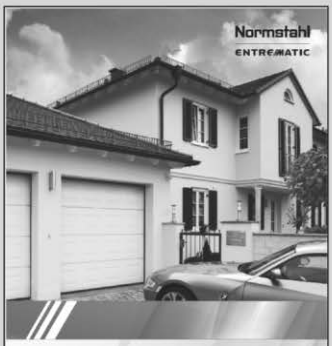

Einfach, leicht und sauber.
Renovieren leicht gemacht
Beratung, individuelle Maßanfertigung, Montage und Entsorgung des alten Tores, alles aus einer Hand – schnell und unkompliziert!
Vorbild in Technik und Design. www.normstahl.de

Ihr Fachhändler vor Ort:
Rolf Wäscher
Garagentore
Waldseer Str. 28
88454 Unteressendorf
Tel. (07355)92050 . Fax 92052
www.rolf-waescher.de

Podologie
Kornelia Vogl
Bachelor of Science Podologie
Sektoraler Heilpraktiker
Wundexperte
Pfluggasse 1
88400 Biberach
Gustav-Mahler-Straße 2
88444 Ummendorf
Termine nach Vereinbarung **Tel. 07351-29438**

AKTUELLE JOBANGEBOTE & Profis aus der Region
HIER im TELEMA-Regioticker: www.telema-trochtelfingen.de

24h Pflege & Betreuung-
Herzlich. Kompetent. Engagiert

PROMEDICA PLUS

Beratung und Information:
Tel. 07544 - 98 727 30

PROMEDICA PLUS Bodensee-West
Markus Ziegler
Lichtenbergstr. 35 | 88677 Markdorf
www.promedicaplus.de/bodensee-west

Christbaumverkauf
in Mittelbuch, Steinhauserstr. 2

Wir bieten Ihnen den Baum
den Sie sich wünschen,
preiswert aus eigenen Kulturen.

Fr. 14./21.12. 13 – 18 Uhr
Sa. 15./22.12. 9 – 17 Uhr

Familie Benz
Christbaumkulturen
Ehi.-Schaiblishausen
Tel. 07391/1272

Frohe Weihnachten
und ein gutes neues Jahr
wünscht Ihnen Frank Frommer und sein Team

KÜS

Ingenieurbüro
Frank Frommer
Kfz-Sachverständige

Aspachstraße 33
88400 Biberach / Riß
www.frommer-biberach.de

Telefon 07351/44090-0
Telefax 07351/44090-11
info@frommer-biberach.de

IMMOBILIENMARKT

VR-ImmoCenter
07392 7004 0
vr-li.de

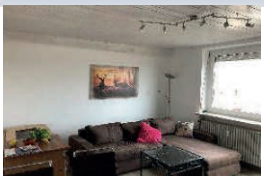

3-Zimmer-Wohnung mit Panoramablick in Dietmannsried
BJ 1971, Wfl. 70 m², 3 Zimmer, bezugsfrei ab sofort, modernisiert, EBK, Balkon (Ost), Keller, Aufzug, ZH, Heizöl, EVA 109,30 kWh, (EnEV vor 2014)
Kaufpreis*: 185.000,00 €

Perfekt zur Selbstnutzung: Erdgeschosswohnung in Laupheim
BJ 1993, Wfl. ca. 73 m², 2 Zimmer, bezugsfrei, mitten in Laupheim, EBK, Terrasse, Tiefgaragenstellplatz, Keller, ZH, Gas, EVA, 127,00 kWh, D,
Kaufpreis*: 178.000,00 €

Kapitalanlage mit zwei Wohneinheiten: Hochwertiges Wohnaus in Kirchdorf
BJ 2012, Wfl. 185 m², Grdst. 662 m², 8 Zi, sehr gepflegt, EG vermietet, DG frei, EBK, Doppelgarage, Stellplätze, Garten, Dachterrasse, ZH, Gas, EBA, 55,71 kWh, B,
Kaufpreis*: 420.000,00 €

Für unsere gelisteten Kunden mit gesicherter Finanzierung suchen wir:
Eigentumswohnungen mit ca. 60-120 m² Wohnfläche. Wohnhäuser (Ein- oder Zweifamilienhäuser) für junge Familien im Raum Illertal, Memmingen, Ochsenhausen und Umkreis. **Kennen Sie jemand der verkaufen möchte?**

zzgl. Käuferprovision: 3,57 % vom Kaufpreis

Jeder Mensch hat etwas, das ihn antreibt.

Marktplatz 5
88471 Laupheim
07392 7004 0

Wir machen den Weg frei.

vr-li.de

Volksbank Raiffeisenbank Laupheim-Illertal eG

Edelmetallshop
Lindau (Bodensee)
Werte schaffen - Werte sichern

An- und Verkauf von GOLD und SILBER in Barren- und Münzenform

- aktuelle Tagespreise
- keine Zusatzgebühren
- ideale Krisenvorsorge und Vermögensschutz
- sofort verfügbar
- anonyme Tafelgeschäfte
- Ankauf von Edelmetallen und Schmuck
- steuerbegünstigte Silbermünzen

auf der Insel beim Milchpilz · Zwanzigerstr. 24 · 88131 Lindau (B)
Tel. +49 (0)8382-279 829 0 · www.edelmetallshop-lindau.de
2 x Berlin · Garmisch-Partenkirchen · Lindau (Bodensee)

Wir suchen ab sofort für unseren Raiffeisenmarkt in Steinhausen a. d. Rottum eine(n)

Verkäufer(m/w/d) auf 450€ Basis

Wir suchen Sie!

Sind Sie interessiert? Dann melden Sie sich bei unserem Team vom Backshop unter der Telefonnummer 07351 5046-952.

Wir freuen uns auf Ihre Bewerbung!

Jeder Mensch hat etwas, das ihn antreibt.

Wir machen den Weg frei.

www.rb-biberach.de

Raiffeisenbank Biberach eG

Für einen zuverlässigen Mitarbeiter (2 Erw. / 1 Kind) suchen wir **in/um Ochsenhausen** eine

3-/4-Zimmer-Wohnung

zur Miete. Angebote an:

Zimmermann Stalltechnik GmbH,
Petrusstr. 1, 88436 Oberessendorf
(Frau Walter, Tel. 07355 / 933026 oder
k.walter@zimmermann-stalltechnik.de)