Ochsenhauser
ANZEIGER

Nr. 42 / 2018 Mitteilungsblatt der Stadt Ochsenhausen 19. Oktober 2018

## Städtischer Kindergarten Mittelbuch

**Gisela Riedmüller als Kindergartenleiterin verabschiedet**

Eine Ära ist im städtischen Kindergarten Mittelbuch zu Ende gegangen. Nach fast 40 Jahren an der Spitze des Kindergartens wurde Gisela Riedmüller als Kindergartenleiterin verabschiedet. Sie hatte ihr Amt in Mittelbuch am 1. November 1980 angetreten. Bevor sich die langjährige Kindergartenleiterin von „ihren" Kindern verabschiedete, würdigte Michael Schmid-Sax von der Stadt Ochsenhausen als Kindergartenträger die Verdienste Gisela Riedmüllers. Mit ihrem Engagement und ihrer freundlichen und offenen Art habe sie den Kindergarten geprägt und zu einer Einrichtung gemacht, die über Mittelbuch hinaus hohe Anerkennung genieße. Als Gisela Riedmüller angefangen habe, seien verlängerte Öffnungszeiten, Ganztagesbetreuung, die Aufnahme von Kindern ab zwei Jahren und ein Mittagessen im Kindergarten noch Fremdworte gewesen. Gisela Riedmüller habe als Leiterin diese Veränderung der Kindergartenwelt an verantwortlicher Stelle aktiv mitgestaltet. In all den Jahren sei sie eine hervorragende Kindergartenleiterin gewesen, auf die sich die Stadt als Träger stets habe absolut verlassen können. Die Stadt bedaure deshalb, dass sich Gisela Riedmüller dazu entschlossen habe, die Kindergartenleitung aufzugeben, um ihre Arbeitszeit zu reduzieren. Michael Schmid-Sax dankte der scheidenden Kindergartenleiterin für ihren großen Einsatz und wünschte ihr für die Zukunft und bei ihrer neuen beruflichen Aufgabe alles Gute. Die Elternbeiratsvorsitzende Susanne Kohler schloss sich den Dankesworten an und wünschte Gisela Riedmüller im Namen der Elternschaft ebenfalls alles Gute.

Gisela Riedmüller ist künftig im städtischen Kindergarten in Ochsenhausen mit einem Beschäftigungsumfang von 50 % tätig. Der Kindergarten in Mittelbuch wird bis auf weiteres von der bisherigen stellvertretenden Leiterin Ursula Utz kommissarisch geführt.

*Die scheidende Kindergartenleiterin Gisela Riedmüller (Mitte) mit der Mitarbeiterin Elisabeth Stumpp (rechts) und der neuen kommissarischen Leiterin Ursula Utz.*

30 Zone

*Fahre mit Herz -*

*Höchstens 30 im Wohngebiet*

## Ochsenhausen legt Gastgeberverzeichnis 2019 neu auf

Die Stadt Ochsenhausen überarbeitet derzeit ihr aktuelles Gastgeberverzeichnis. Die Gastgeber in Ochsenhausen und der Region im Umkreis von rund 10 Kilometer können sich gegen eine geringe Gebühr einen Eintrag in der Broschüre sichern. Es werden Hotels, Gasthöfe, Ferienwohnungen, Pensionen, Cafés und andere Gaststätten und Beherbergungsbetriebe aufgenommen. Die hochwertig gestaltete DIN-A5-Broschüre wird in Farbe gedruckt. Es wird dabei zwischen einem Premiumeintrag und einem Grundeintrag unterschieden. Beim Premiumeintrag können zusätzlich bis zu drei Bilder zum eigenen Unternehmen eingefügt werden. Alle Betriebe, die sich für einen Eintrag im Gastgeberverzeichnis entscheiden, sind auch mit einem Eintrag auf der städtischen Homepage vertreten. Das Gastgeberverzeichnis wird von der Tourist-Information an alle Gäste, die sich für einen Aufenthalt in Ochsenhausen und der Region interessieren, sowie zusätzlich auf Messen verteilt. Wer im neuen Gastgeberverzeichnis dabei sein möchte, sollte sich bis spätestens 26. Oktober 2018 bei der Tourist-Information Ochsenhausen, Frau Bendel unter 07352 9220-26 oder E-Mail bendel@ochsenhausen.de, melden und seinen Eintrag buchen.

## Vorgezogener Redaktionsschluss

Sehr geehrte Autoren,

aufgrund des Feiertages Allerheiligen wird folgender Redaktionsschluss vorgezogen:

**Veröffentlichung 02.11.2018**
**Redaktionsschluss 29.10.2018, 11.00 Uhr**

Wir bitten um Beachtung
Der Verlag

# Amtliche Bekanntmachungen

## Energie-Beratung durch die Energieagentur Biberach

Die nächste Beratung der Energieagentur Biberach, Außenstelle Ochsenhausen, findet am **Dienstag, 23.10.2018** im Stadtbauamt, Marktplatz 31, statt. Wer sich über Energiefragen (z.B. erneuerbare Energien, energieeffiziente Altbausanierungen und Neubauten, Förderungen und Finanzierungsmöglichkeiten etc.)

## Wichtige Rufnummern

**Bereitschaftsdienste**
Dienstzeit: Samstag, Sonn- und Feiertag

| | |
|---|---|
| Allgemeiner Notfalldienst | 116 117 |
| Zahnärztlicher Notfalldienst | 01805 911610 |
| Kinderärztlicher Notfalldienst | 01801 929343 |
| Augenärztlicher Notfalldienst | 01801 929350 |

**Notruf**

| | |
|---|---|
| Polizei | 110 |
| Polizeiposten Ochsenhausen | 07352 202050 |
| Feuerwehr/Notarzt/Rettungsdienst | 112 |
| Krankentransporte | 07351 19222 |

**Soziale Dienste, Pflege und Betreuung**

| | |
|---|---|
| Ökumenische Sozialstation Rottum-Rot-Iller | 07352 92300 |
| Nachbarschaftshilfe Ochsenhausen | 07352 2266 |
| Nachbarschaftshilfe Reinstetten | 07352 923017 |
| Nachbarschaftshilfe Mittelbuch | 07352 3446 |
| Unsere Brücke Ochsenhausen | 07351 551220 |
| Hospizgruppe Ochsenhausen/Illertal | 08395 1066 oder 07354 7636 |
| Caritas Biberach | 07351 50050 |
| Haushaltshilfe & Familienpflege | 07351 1882620 |

**Störungsdienste**

| | |
|---|---|
| Wasserschaden | 0172 7850436 |
| Strom | 0800 3629477 |
| Erdgas | 0800 7750001 |
| Telefonanschluss | 0800 3301000 |
| Fernseh- und Rundfunkanlagen | 0180 3232323 |

## Öffnungszeiten

**Rathaus Ochsenhausen**
Tel. 07352 92200, E-Mail: stadt@ochsenhausen.de

| | | |
|---|---|---|
| Mo, Mi, Do | 8:00 – 12:00 Uhr | 14:00 – 16:00 Uhr |
| Di | 8:00 – 12:00 Uhr | 14:00 – 17:45 Uhr |
| Fr | 8:00 – 12:00 Uhr | |

**Ortsverwaltung Reinstetten**
Tel. 07352 2386 oder 8283, E-Mail: ov-reinstetten@ochsenhausen.de

| | | |
|---|---|---|
| Mo | | 14:00 – 16:00 Uhr |
| Di | 08:00 – 12:00 Uhr | |
| Do | | 14:00 – 17:45 Uhr |
| Fr | 08:00 – 12:00 Uhr | |

**Ortsverwaltung Mittelbuch**
Tel. 07352 8283 oder 2386, E-Mail: ov-mittelbuch@ochsenhausen.de

| | | |
|---|---|---|
| Mo | 08:00 – 12:00 Uhr | |
| Di | | 14:00 – 17:45 Uhr |
| Do | 08:00 – 12:00 Uhr | |

**Lehrschwimmbecken Herrschaftsbrühl**

| | |
|---|---|
| Mittwoch | 18:00 - 20:00 Uhr |
| Donnerstag | 18:00 - 20:00 Uhr |
| Freitag | 18:00 - 20:00 Uhr |

Während der Ferien geschlossen.

am und im Gebäude informieren möchte, sollte sich einen Termin bei Frau Bezet vom Stadtbauamt (Tel. 9220-61) geben lassen. Die Energieberatungen (Erstberatungen) sind kostenlos und finden regelmäßig jeden dritten Dienstag statt.
Mit der Leiterin der Energieagentur Biberach, Frau Iris Ege, steht Ihnen eine kompetente und unabhängige Energieberaterin zur Verfügung. Es ist grundsätzlich von Vorteil, wenn zum Termin Baupläne des Gebäudes, aktuelle Energieabrechnungen (Öl, Gas, Strom) sowie das Schornsteinfegerprotokoll mitgebracht werden.

## Sitzung des Ausschusses für Umwelt und Technik

**B e k a n n t m a c h u n g**
Am **Dienstag, 23.10.2018, 17:00 Uhr**, findet im Sitzungssaal des Rathauses Ochsenhausen eine öffentliche Sitzung des Ausschusses für Umwelt und Technik statt, zu der ich hiermit einlade. Die den Mitgliedern des Ausschusses zur Verfügung gestellten Sitzungsunterlagen für den öffentlichen Teil der Sitzung sind im Stadtbauamt aufgelegt und können dort während der üblichen Dienstzeiten eingesehen werden.

**T A G E S O R D N U N G**

1. Niederschriftsbekanntgabe
2. Bauanträge (mit teilweiser Besichtigung)

2.1 Bauvoranfrage
Neubau eines 6-Familien-Wohnhauses, Flst. Nr. 116/15, Waldblick, Hattenburg

2.2 Bauvoranfrage
Abbruch eines Vordachs und Errichtung eines Anbaus an einen Getränkemarkt, Flst. Nr. 1658/6, Güterbahnhof 4, Ochsenhausen

2.3 Bauantrag
Neubau eines Einfamilienhauses mit Doppelgarage an ein bestehendes Einfamilienhaus, Abbruch von zwei Garagen, Flst. Nr. 3198,
Dr.-Hans-Liebherr-Straße 13, Ochsenhausen

2.4 Befreiungsantrag
Neubau eines Gerätehauses, Flst. Nr. 3219, Dr.-Hans-Liebherr-Straße 19, Ochsenhausen

2.5 Bauantrag
Neubau eines Wohnhauses auf bestehende Garage, Anbau einer Doppelgarage, Teilabbruch des bestehenden Gebäudes, Flst. Nr. 297 und 302, Martinusweg, Laubach

3. Ehemaliges Gasthaus „Krone“ in Ochsenhausen
- Antrag auf Fällung von zwei städtischen Bäumen

4. Öffentlicher Platz vor der Kreissparkasse in Ochsenhausen
- Anträge auf Erneuerung der Sitzbank mit Fällung und Neupflanzung des Platzbaumes

5. Aufstellung neuer Hundetoiletten in Ochsenhausen und den Teilorten
6. Aktuelle Fragen des Umweltschutzes
7. Verschiedenes

Anschließend findet eine nichtöffentliche Beratung statt.

STADTVERWALTUNG
Andreas Denzel, Bürgermeister

**Ist Ihr Personalausweis oder Ihr Reisepass noch gültig???**

# Das Rathaus informiert

## Notdienst der Apotheken

**Freitag, 19.10.2018**
Schloss-Apotheke Warthausen
Tel.: 07351 - 1 77 37, Brauerstr. 3

**Samstag, 20.10.2018**
Fünf-Linden-Apotheke, Biberach
Tel.: 07351 - 82 70 77, Fünf Linden 29,

**Sonntag, 21.10.2018**
Kloster-Apotheke Ochsenhausen
Tel.: 07352 - 9 11 20, Bahnhofstr. 6
St. Uta-Apotheke Uttenweiler
Tel.: 07374 - 13 03, Hauptstr. 10,

**Montag, 22.10.2018**
Stadt-Apotheke Biberach
Tel.: 07351 - 1 50 30, Marktplatz 47,

**Dienstag, 23.10.2018**
Apotheke Waniek Ummendorf
Tel.: 07351 - 3 48 60, Riedweg 2

**Mittwoch, 24.10.2018**
Wieland-Apotheke Biberach
Tel.: 07351 - 26 06, Berliner Platz 1

**Donnerstag, 25.10.2018**
Apotheke am Adlerplatz Mittelbiberach
Tel. 07351 - 82 96 82, Biberacher Str. 102

**Freitag, 26.10.2018**
Apotheke im Ärztehaus Biberach
Tel. 07351 - 1 80 00 18, Zeppelinring 7

## Altersjubilare

Franziska Hampp, Reinstetten
20.10.1936 82. Geburtstag

Zitta Schosser, Hattenburg
23.10.1932 86. Geburtstag

Aloisia Seeberger, Ochsenhausen
23.10.1936 82. Geburtstag

Werner Rehm, Ochsenhausen
23.10.1938 80. Geburtstag

Annelore Bickel, Ochsenhausen
24.10.1937 81. Geburtstag

Renate Schwarzenberger, Ochsenhausen
25.10.1937 81. Geburtstag

Für das neue Lebensjahr wünschen wir unseren Jubilaren, auch denjenigen, die nicht genannt werden möchten, alles Gute, besonders Gesundheit!

## Ehejubilare

Gerhard und Elisabeth Bennewitz
24.10.2018 Diamantene Hochzeit
Für die Diamantene Hochzeit wünschen wir, alles Gute, besonders Gesundheit!

## Veranstaltungskalender

bis Freitag, 30.11.2018 (jeweils samstags und sonntags von 14:00 bis 18:00 Uhr)
**Ausstellung über den Weltflug des Baron Friedrich Karl von Koenig-Warthausen**
Alte Schule, Wennedach

Freitag, 19.10.2018, und Samstag, 20.10.2018
**Mondscheinfahrten mit Musik, zünftigem Vesper und „rustikalem Dromrom“**
Öchsle-Schmalspurbahn

Samstag, 20.10.2018, 8:30 Uhr
**Papiersammlung**
Gesangverein Mittelbuch

Samstag, 20.10.2018, 19:30 Uhr
**Herbstkonzert**
Reinstetter Harmonika-Spielring e. V.
Gemeindesaal Reinstetten

Sonntag, 21.10.2018
**Kirchenkonzert**
Liederkranz Ochsenhausen e.V.
Klosterkirche St. Georg, Ochsenhausen

Sonntag, 21.10.2018, 11:00 Uhr
**Metzelsuppe**
Stadtkapelle Ochsenhausen
Kapfhalle, Ochsenhausen

Sonntag, 21.10.2018, 17:00 Uhr
**Open Stage**
Landesakademie Ochsenhausen
Café Schäfers, Ochsenhausen

Dienstag, 23.10.2018, 14:00 Uhr
**Seniorennachmittag**
Seniorengemeinschaft „Alt werden - Jung bleiben“
Schranne, Ochsenhausen

Freitag, 26.10.2018, ab 19:00 Uhr Vernissage
Samstag, 27.10.2018, 10:00 - 18:00 Uhr
Sontag, 28.10.2018, 11:00 - 18:00 Uhr
**Ausstellung „KUNSThandWERK“**
Fruchtkasten Ochsenhausen

## Fundamt Ochsenhausen

Bei der Austellung „Beate Hummel“ im Fruchtkasten Ochsenhausen wurde
- eine Uhr

abgegeben.
Der Eigentümer kann sich während der üblichen Sprechzeiten bei der Stadtverwaltung Ochsenhausen melden.

# Umwelt aktuell

## Nächste Hausmüllabfuhr

Die nächste Abfuhr des Hausmülls in Ochsenhausen und den Ortsteilen findet am **Dienstag, 23. Oktober 2018,** statt. Die Müllgefäße sind am Abfuhrtag bis spätestens 6:30 Uhr am Straßenrand bereitzustellen.

# Kirchliche Nachrichten

## Seelsorgeeinheit St. Benedikt
Ochsenhausen-Erlenmoos, Mittelbuch, Bellamont, Rottum, Steinhausen a. d. Rottum

**Samstag, 20. Oktober**

| | | |
|---|---|---|
| Herz Jesu: | 18.15 Uhr | Beichtgelegenheit |
| Herz Jesu: | 19.00 Uhr | Vorabendmesse |
| Steinhausen: | 19.00 Uhr | Vorabendmesse, Aufnahme der neuen Ministranten |

**Sonntag, 21. Oktober** **29. Sonntag im Jahreskreis**

| | | |
|---|---|---|
| St. Georg: | 10.00 Uhr | Eucharistiefeier |
| Herz Jesu: | 14.30 Uhr | Taufe |
| St. Georg: | 19.00 Uhr | Eucharistiefeier |
| Mittelbuch: | 08.30 Uhr | Eucharistiefeier |
| Rottum: | 10.00 Uhr | Eucharistiefeier, Aufnahme der neuen Ministranten |
| Bellamont: | 10.00 Uhr | Wort-Gottes-Feier |
| Steinhausen: | 11.15 Uhr | Taufe |

**Montag, 22. Oktober** **Hl. Johannes Paul II.**

| | | |
|---|---|---|
| Hattenburg: | 19.00 Uhr | Eucharistiefeier |

**Dienstag, 23. Oktober**

| | | |
|---|---|---|
| Altenzentrum: | 10.30 Uhr | Eucharistiefeier |
| Rottum: | 19.00 Uhr | Eucharistiefeier |
| Steinhausen: | 19.00 Uhr | Rosenkranzandacht Frauenbund |

**Mittwoch, 24. Oktober**

| | | |
|---|---|---|
| Steinhausen: | 07.40 Uhr | Schülermesse |
| Herz Jesu: | 09.00 Uhr | Hausfrauenmesse |
| Mittelbuch: | 19.00 Uhr | entfällt |

**Donnerstag, 25. Oktober**

| | | |
|---|---|---|
| St. Georg: | 17.30 Uhr | Firmprobe |
| Steinhausen: | 19.00 Uhr | Eucharistiefeier |

**Freitag, 26. Oktober**

| | | |
|---|---|---|
| St. Georg: | 14.30 Uhr | Firmprobe |
| Bellamont: | 19.00 Uhr | entfällt |

**Samstag, 27. Oktober**

| | | |
|---|---|---|
| St. Georg: | 10.00 Uhr | Firmgottesdienst |
| St. Georg: | 14.30 Uhr | Firmgottesdienst |
| Herz Jesu: | 18.15 Uhr | Beichtgelegenheit |
| Herz Jesu: | 19.00 Uhr | Vorabendmesse |
| Rottum: | 19.00 Uhr | Vorabendmesse |

**Rosenkranzgebet in Mittelbuch**
Montag u. Freitag 17.00 Uhr

**Gottesdienstzeiten-Vorschau**
Sonntag, 28.10./ 10.00 Uhr Wort-Gottes-Feier
Donnerstag, 01.11./ 10.00 Uhr Hochamt, anschl. Gräbersegnung
Samstag, 03.11./ 19.00 Uhr Vorabendmesse - Allerseelenamt

**Ministrantendienst St. Joseph, Mittelbuch**
Lt. Einteilung Ministrantenplan

**Missions- und Bonifatiusbeiträge Mittelbuch**
Die Mitgliedsbeiträge für den Missions- (10,00 €) und Bonifatiusverein (2,50 €) sind wieder fällig. Bitte bringen Sie Ihren Beitrag zu den Büroöffnungszeiten mittwochs von 16:00 - 19.00 Uhr ins Pfarrbüro. Gerne können die Beiträge auch in einem Umschlag (bitte mit Namen versehen) in den Briefkasten des Pfarrbüros eingeworfen werden.
In Dietenwengen wird am Ort eingezogen.
**Im Namen von „missio“ und vor allem der bedürftigen Menschen in den armen Ländern der Erde sagen wir Ihnen ein herzliches „Vergelt's Gott!“**

**Familiengottesdienst zu Erntedank 2018 in Mittelbuch**
Wie bereits in den letzten Jahren fand auch in diesem Jahr in Mittelbuch wieder ein Familiengottesdienst zum Erntedankfest statt. Dieser besondere Gottesdienst lockte zahlreiche Gottesdienstbesucher in die Mittelbucher Kirche und wir konnten in einem fast vollbesetzten Gotteshaus gemeinsam einen wunderschönen Erntedankgottesdienst feiern. Das Familiengottesdienst-Team schaffte es wieder einmal mit viel Liebe zum Detail, wunderschönen, ansprechenden und extra ausgewählten Texten und Verbildlichungen besonders auch die „kleinen Gottesdienstbesucher“ anzusprechen und einzubeziehen. Highlight war die aus Brötchen gebackene Sonne, aus welcher sich jedes Kind am Ende des Gottesdienstes einen „Strahl“ abbrechen und mit nach Hause nehmen durfte.
Beendet wurde der Gottesdienst mit dem Dank an die ausscheidenden Mittelbucher Ministranten, was in einem Ernte-“Dank“-Gottesdienst auch sicher seinen Platz finden kann.
Leider verdeutlichte dieser Teil der Feier auch die ernste und wenig schöne Situation der Mittelbucher Minis. Trotz größter Anstrengung und Initiative in den letzten Monaten, konnten leider keine Kinder und Jugendliche gefunden werden, die sich bereit erklären wollten, bei den Ministranten mitzumachen und die kleine Gruppe an willigen und interessierten jungen Minis zu bereichern.
Seit dem Ausscheiden von Pfarrer Meschenmoser sind unsere Ministranten mehr oder weniger auf sich alleine gestellt und mit der Bearbeitung ihrer Anliegen und der Ausarbeitung und Durchführung von Gruppenstunden sich selbst überlassen. Der öfteren war diese missliche Situation Thema in den Kirchengemeinderatssitzungen. Leider konnte man auch dort zu keiner Lösung für diese Problematik kommen, da keine Kapazität im Stellenplan und somit keine Aussicht auf „Besetzung dieser Stelle“ vorgesehen war und ist. So wurde diese Aufgabe zwangsläufig von Daniela Keckeisen alleine, als einzige Oberministrantin, übernommen.

Ihr ist es zu verdanken, dass die Gruppe so lange Bestand haben konnte, Ministrantenpläne erstellt und Gruppenstunden abgehalten werden konnten. An dieser Stelle noch einmal ein ganz herzliches und dickes Dankeschön an dich, Dani!!!

Leider konnte, trotz einem an mehreren Stellen veröffentlichter Aushang, keinen einzigen ehrenamtlichen Interessenten oder Freiwilligen finden, der sich unserer Minis annehmen und die Aufgabe, die Ministranten in ihrer Arbeit, in ihren Anliegen und im Finden neuer Minis zu unterstützen, übernehmen wollte. Zusammen mit den beiden Verantwortlichen des Jugendausschusses vom Kirchengemeinderat, wurden nicht wenige Gruppenstunden abgehalten, um die bestehende Situation genau zu erörtern und die Anliegen und Wünsche, aber auch die Sorgen und Probleme unserer Ministranten zu definieren, Vorgehensweisen zu entwickeln und Ziele festzuhalten. Vorerst waren die verblieben Jugendlichen über Maßen motiviert und wünschten sich Unterstützung, vor allem im Finden neuer Minis, aber auch bei der Ausgestaltung der Gruppenstunden und der Bearbeitung von Sorgen und Problemen. Sogar mehrere Samstagvormittage und einige Abende wurden eingesetzt, an denen alle in Frage kommenden Jugendlichen zuhause aufgesucht wurden, um sie zu motivieren und als neue Minis zu gewinnen. Leider brachte auch dieses persönliche Vorsprechen und der direkte Kontakt mit Eltern und Kindern keinen Erfolg! Ein erneuter Hilferuf an die Hauptamtlichen führte auch weiterhin, aufgrund fehlender Stellenkapazität, zu keiner Aussicht auf Verbesserung der Situation. Die Folge und das Ergebnis genannter Ausgangslage wurde nun unschön am Erntedankgottesdienst deutlich. Nach der Verabschiedung der Ausscheidenden sind aktuell nunmehr 5 Ministranten übrig, welche auch weiterhin gerne ihren Dienst zur Eucharistie leisten möchten. Allerdings muss jedem klar sein, dass es zukünftig nicht mehr möglich sein wird, alle Gottesdienste abzudecken. Auch Daniele Keckeisen wird ihren Dienst als Oberministrantin in absehbarer Zeit niederlegen, da sie aus beruflichen und somit zeitlichen Gründen nicht mehr in der Lage sein wird, diese zeitlich aufwendige Aufgabe alleinverantwortlich zu tragen.

Wenn wir also keinen Verantwortlichen, ob hauptamtlich oder auch Jemanden freiwilligen im Ehrenamt finden, der bereit ist, unsere Ministranten zu unterstützen und sich auch weiterhin keine Kinder und Jugendlichen mehr bereit erklären, bei den Minis mitzumachen, werden wir in absehbarer Zeit leider keine Ministranten mehr in Mittelbuch haben. Das wäre sehr, sehr schade! Vielleicht kann sich der Eine oder Andere doch noch vorstellen, die aktuell kleine, aber sehr beständige Gruppe zu unterstützen und bei den Minis mitzumachen.

Man darf an dieser Stelle auch erwähnen, dass es regelmäßig tolle Aktionen und Aktivitäten, auch außerhalb des Dienstes am Altar gibt, die Freude bereiten und Spaß machen! Fragt doch einfach unsere Minis!

Also, habt Ihr Lust und seid bereits bei der Erstkommunion gewesen? Dann meldet euch! Oder sollte sich wider Erwarten jemand vorstellen können, als „Gruppenleiter" unsere Minis zu unterstützen und zu begleiten, ihnen mit Rat und Tat zur Seite zu stehen und mit ihnen auch Aktionen, die Spaß machen zu planen und durchzuführen, dann meldet Euch bitte jederzeit gerne bei den Verantwortlichen, Marlies Heine, Stefanie Schiele, Sabine Rehm oder im Pfarrbüro!

Wir und unsere Minis würden uns sehr freuen!!!

**Offener Treff für Alleinerziehende in Ochsenhausen mit Brunch**

Die Katholische Erwachsenenbildung Dekanate Biberach und Saulgau e.V. lädt in Kooperation mit der Seelsorgeeinheit St. Benedikt Ochsenhausen alle alleinerziehende Mütter und Väter zu einem offenen Treff mit Brunch am Samstag, 27. Oktober, von 11 bis 14 Uhr ins Gemeindehaus St. Georg, Jahnstraße 6 in Ochsenhausen ein. In regelmäßigen Abständen wird dieser offene Treff mit Brunch und Kinderbetreuung angeboten. Gespräch, Austausch, gemeinsamer Spaß und ein gutes Miteinander sind die Grundlagen unserer Treffen. Auch aktuelle Themen, die für die Teilnehmer in deren Lebensbezügen wichtig sind, können aufbereitet werden. Das Treffen beginnt um 11 Uhr mit einem Brunch. Jede/r bringt eine Kleinigkeit mit, um miteinander zu teilen. Getränke gibt es vor Ort. Verantwortlich: Tanja Beck-Huber, Familientherapeutin, Dürmentingen, Tel.: 07371/909526

**Weihnachtspäckchen „Christkind auf Reisen" für Kinder nach Kasachstan**

**Die ehrenamtliche Arbeitsgruppe „HOFFNUNG FÜR KASACHSTAN" wird auch in diesem Jahr wieder mit dieser Aktion kranken und hilfsbedürftigen Kindern in Kasachstan eine Weihnachtsfreude bereiten.**

Wenn Sie diese Aktion unterstützen wollen füllen Sie doch einen leeren Schuhkarton mit Kleinigkeiten, die Kindern Freude machen (Kleidung, Spiel- und Schulsachen, Hygieneartikel, Süßigkeiten usw). Bis auf die Hygieneartikel können alle Dinge durchaus gut gebraucht sein. Bitte bedenken Sie, dass die Kinder der deutschen Sprache nicht mächtig sind und daher Bücher mit viel Lesetext ungeeignet sind.

Die Päckchen werden hier in Ochsenhausen von einem LKW abgeholt und auf direktem Wege nach Kasachstan gefahre und dort an die verschiedenen Kinderheime und Krankenhäuser verteilt.

**Sie können die Päckchen ab sofort, spätestens jedoch zum 1. Adventssonntag bei Familie Schäfer, Ochsenhausen, Schloßbezirk (Kuhstall Cafe Schäfer's) abgeben.** Die Verteilung der Päckchen zu den hilfsbedürftigen Kindern in Heimen und Krankenhäusern ist somit rechtzeitig zum Weihnachtsfest gesichert. Die Transportkosten und die weitere Organisation hierfüer übernimmt komplett die Aktion „Hoffnung für Kaschstan.

**Ministrantendienst in der Kirchengemeinde St. Georg Ochsenhausen/Erlenmoos**

**Herz Jesu:**

**Sa., 20.10., 19.00 Uhr:** B.Liedel, J.Liedel, B.Kahle, K.Winghart

**Klosterkirche:**

**So., 21.10., 10.00 Uhr:** K.Weckemann, J.Weigele, C.Weigele, P.Ruf, G.Maricic, B.Hasenmaile, C.Herrmann, M.Besenfelder

**19.00 Uhr:** JuliaHermann, J.Hermann, L.Maucher, P.Maucher, T.Habrik, M.Habrik, L.Renz, V.Renz

**Pastoralteam:**

Dekan Sigmund F.J. Schänzle, Tel. 07352/8259
Pfarrer John Mundolickal, Tel. 07352/7098663, Pfarrvikar
Pastoralreferent Karlheinz Bisch, Tel. 07352/1760
Gemeindereferent Robert Gerner; Tel. 07352/8259

**Mittelbuch:** Mittwoch von 16.00 - 19.00 Uhr und nach telefonischer Vereinbarung.
E-mail: StJosef.Mittelbuch@drs.de, Telefon 07352 51928, Fax 07352 9405363

**Steinhausen:** Montag, von 8.00 Uhr bis 11.30 Uhr und 15.00 - 17.00 Uhr, Freitag, von 9.00 Uhr bis 11.00 Uhr.
E-mail: mhimm elfahrt.steinhausen@drs.de

## Seelsorgeeinheit St. Scholastika

St. Urban Reinstetten
Mariä Opferung Laubach
St. Kosmas und Damian Gutenzell
St. Alban Hürbel

Kath. Pfarramt St. Urban, Sankt-Urban-Weg 3, 88416 Reinstetten
T.: 07352 8261, F.: 07352 2486, kath.pfarramt-reinstetten@t-online.de

**Pfarrer Thomas Augustin**
Sprechzeiten donnerstags von 15.00 Uhr - 18.00 Uhr im Pfarrhaus Reinstetten
**Pfarramtssekretärin Hanne Degenhard**
Pfarrbüro Reinstetten Tel. 8261: geöffnet: Mo 16.00 - 17.00 Uhr u. Do 8.30 - 9.30 Uhr

**Gemeinsame Gottesdienstordnung vom 19.10. - 28.10.2018**

**Freitag, 19.10. - Jahrestag derWeihe der Bischofskirche in Rottenburg**
19.00 Uhr Eucharistiefeier in Hürbel
**Samstag, 20.10. - Hl. Wendelin**
19.00 Uhr Sonntagvorabendmesse in Laubach
**Sonntag, 21.10. - 29. Sonntag im Jahreskreis**
09.00 Uhr Eucharistiefeier in Hürbel
10.15 Uhr Eucharistiefeier in Reinstetten
10.15 Uhr „Kirche für die Kleinen“ im P.-Rupert-Mayer-Gemeindehaus in Reinstetten
10.15 Uhr Wort-Gottes-Feier in Gutenzell
**Sonntag, 22.10. - Hl. Johannes Paul II**
19.00 Uhr Eucharistiefeier vom Patrozinium in Niedernzell
**Dienstag, 23.10. - Hl. Johannes v. Capestrano**
19.00 Uhr Eucharistiefeier in Reinstetten
19.00 Uhr Anbetungsstunde in Laubach
**Mittwoch, 24.10. - Hl. Antonius Maria Claret**
07.45 Uhr Schülermesse in Gutenzell
**Donnerstag, 25.10.**
08.00 Uhr Schülermesse in Reinstetten
**Freitag, 26.10.**
17.00 Uhr Firmung in Reinstetten
**Samstag, 27.10.**
14.30 Uhr Trauung in Gutenzell:
Helena Grimm und Nicolas Kallabis
19.00 Uhr Sonntagvorabendmesse in Hürbel
**Sonntag, 28.10. - Hl. Simonn u. Hl. Judas, Apostel - Fest**
09.00 Uhr Eucharistiefeier in Gutenzell
09.00 Uhr Wort-Gottes-Feier in Laubach
10.15 Uhr Eucharistiefeier zum Patrozinium mit Weihbischof em. Dr. Johannes Kreidler in Wennedach (mit Kirchenchor)

**Ministranten Reinstetten**
Sonntag, 21.10. um 10.15 Uhr: Anna Kehrle, Roman Hermann, Johannes Bock, Benedikt Hermann, Elias Rapp, Moritz Eibofner, Franziska Kehrle, Antonia Laubheimer
Altardienst: Bianca Runck, Elisabeth Bohn
Dienstag, 23.10. um 19.00 Uhr: Annika Wild, Fabian Runck
Donnerstag, 25.10. um 8.00 Uhr: Johanna Heß, Lukas Bock
Freitag, 26.10. um 17.00 Uhr: Verena Ertl, Anna Kehrle, Theresia Bohn, Simon Bock, Franziska Kehrle, Lukas Schafitel, Moritz Eibofner
**Ministranten Gutenzell**
Sonntag, 21.10. um 10.15 Uhr: Alissa Jerg, Lea Miller
Mittwoch, 25.10. um 7.45 Uhr: Letizia Sedlmaier, Tristan Högerle
**Ministranten Hürbel**
Sonntag, 21.10. um 9.00 Uhr: Maya Kunkel, Paulo Kunkel, Emma Langendorf, Lina Langendorf
**Ministranten Laubach**
Samstag, 20.10. um 19.00 Uhr: Simon Süka, Niklas Hornung, Sarah Maikler, Jasmin Wiest

**Wir gedenken unserer Verstorbenen:**
Reinstetten (23.10.)
Josefine Schick, Franz und Theresia Högerle, Franz Settele, Wilfried Stehle, Paulina Mästele, Alfred Kutter, Adelinde Lehmann

KIRCHE MIT KINDERN

**„Kirche für die Kleinen“ in Reinstetten**
Wir feiern wieder „Kirche für die Kleinen“ am Sonntag, den 21.10.2018 um 10.15 Uhr im Pater-Rupert-Mayer-Gemeindehaus. Alle Kinder der Seelsorgeeinheit sind herzlich eingeladen.

**Firmung in Reinstetten**
Liebe Jugendliche,
die Firmvorbereitung mit Infoabend, Teilnahme an verschiedenen Eucharistiefeiern, Firmprojekten, dem 2-tägigen Firmkurs in Benediktbeuern, der Bußfeier in Gutenzell mit anschl. Möglichkeit zum Austausch, schließt mit einer Probe für die Firmung am Donnerstag, den 25.10.2018 um 19.00 Uhr in der Kirche St. Urban ab. „Sei besiegelt durch die Gabe Gottes, den Heiligen Geist“, lauten dann die zentralen Worte, mit denen insgesamt 68 Firmlinge unserer Seelsorgeeinheit am Freitag, den 26.10.2018 um 17.00 Uhr von Domkapitular Thomas Weißhaar durch die Chrisamsalbung gefirmt werden.

Aus Reinstetten:
Birkhofer Patrick, Bohn Elisabeth, Braig Emelie, Ertl Carolin, Füller Louisa, Geib Isabell, Geib Michelle, Geiger Tobias, Graf Sarah, Haag Julius, Härle Helena, Haag Moritz, Habrik Colin, Heinz Simon, Hermann Benedikt, Hermann Kai, Hermann Roman, Hornung Niklas, Keller Lukas, Kehrle Simon, Kohler Kevin, Kohler Robin, Kusterer Annika, Laubheimer Simon, Matzkat Pascal, Neubrand Daniel, Schuler Antonia, Seitz Luca, Wild Annika, Wild Stephan

Aus Laubach
Hornung Niklas, Gams Jonas, Maikler Adrian, Melzer Lea Wiest Luis

Aus Hürbel
Barth Lisa-Marie, Beck Florian, Bock Kai, Bock Verena, Brückner Felix, Egle Elias, Gaupp Sarah, Keller Christoph, Kloos Michelle, Mirwald Michelle, Schneider Elias, Seeberger Marc, Weber Tobias, Wisterzil Alicia

Aus Gutenzell
Fischer Alina, Högerle Christoph, Huchler Ines, Huchler Kilian, Huchler Noah, Kiefer Karolina, Lendler Marius, Liebscher Leonie, Mader Fabio, Mader Leon, Mader Sebastian, Miller Maren, Schick Alexander, Schmid Fabian, Schmid Nina, Schmidberger Timo, Thanner Lena, Zehetner Laura, Zinser Elisa

Wir wünschen Euch, dass Ihr darauf achtet, Christus in Eurem Leben gegenwärtig zu halten! Wir wünschen Euch auch, dass Ihr mit Euren Angehörigen ein geistvolles, lebendiges Fest der Firmung erleben könnt.
*Pfarrer Augustin und Hanne Degenhard*

**Veranstaltungsreihe „Zukunft der Kirche“**
**Zu spät. Ein mutiger Blick auf unser Leben und auf die Kirche**
Am Mittwoch, 24. Oktober 2018 um 19 Uhr bieten die kath. Dekanate Biberach und Saulgau in Kooperation mit der katholischen Erwachsenenbildung und dem Bildungswerk Ochsenhausen im kath. Gemeindehaus St. Georg, Jahnstr. 6 in Ochsenhausen eine Veranstaltung mit P. Martin Werlen an.
P. Martin Werlen OSB ist Mönch des Klosters Einsiedeln, Novizenmeister und Gymnasiallehrer. Von 2001 bis 2013 war er der 58. Abt des Klosters Einsiedeln und Mitglied der Schweizer Bischofskonferenz. Er ist Autor mehrerer Bücher.
Wenn ein Buch den Titel „Zu spät“. trägt löst das Angst, Überraschung, Ärger, Zorn und Neugier aus. Ein Blick dahinter lässt unser Leben und die Kirche neu entdecken. Eine Herausforderung, die hoffentlich bewegt!
Eine Anmeldung ist nicht erforderlich. Platzreservierung ist möglich beim Bildungswerk Ochsenhausen, Tel. 07352 202893, www.bildungswerk-ochsenhausen.de
Ein freiwilliger Beitrag wird erbeten.

**Rosenkranzgebet**

| | |
|---|---|
| **Reinstetten** | **mittwochs und freitags um 17.00 Uhr** |
| Wennedach | Freitag um 14.00 Uhr |
| **Eichen** | **Freitag um 19.00 Uhr** |
| **Hürbel** | **Montag und Donnerstag um 13.30 Uhr** |
| **Gutenzell** | **Im Oktober täglich um 17.00 Uhr** |
| **Laubach** | **Donnerstag um 19.00 Uhr** |
| **Bollsberg** | **Sonntag um 19.00 Uhr** |

## Evangelische Kirchengemeinde Ochsenhausen

Poststr. 48, 88416 Ochsenhausen
Tel.: 07352 / 2455 Telefax: 8803,
e-mail: pfarramt.ochsenhausen@elkw.de
Homepage: www.ev-ki-ox.de
Gemeindebüro (Frau Heike Funk) Dienstag und Donnerstag jeweils von 9.00 bis 12.00 Uhr , Tel. 07352 / 9383170
e-mail: pfarrbueroox@aol.com

**Sonntag, 21. Oktober 2018** **21.Sonntag nach Trinitatis**
*Wochenspruch: Lass dich nicht vom Bösen überwinden, sondern überwinde das Böse mit Gutem . (Römer 12,21)*

**09.30 Uhr Gottesdienst im Evangelischen Gemeindezentrum , Poststr. 48, Ochsenhausen mit Vorstellung unserer diesjährigen Konfirmandinnen und Konfirmanden sowie Bibelübergabe durch den Kirchengemeinderat**

**Termine der Woche**
**Montag, 22.10.**
09.30 Uhr -11.00 Uhr Frühstückstreff
(Evang. Gemeindezentrum Ochsenhausen)

**Dienstag, 23.10.**
17.30 Uhr bis 19.00 Uhr AK Spurwechsel: *Geschichte. Die Türkei und der Westen*. Ein Überblick mit Bildern und Karten. Veranstaltung im kath. Gemeindehaus Ochsenhausen, Jahnstraße. Leitung Bernhard Rock, Tel. 07352 / 8055

**Mittwoch, 24.10.**
09.30 Uhr Eltern-Kind-Gruppe
(Evang. Gemeindezentrum Ochsenhausen)
14.15 Uhr Konfirmandenunterricht
(Evang. Gemeindezentrum Ochsenhausen)
19.30 Uhr Kaktus-Gruppe
(Evang. Gemeindezentrum Ochsenhausen)
**Donnerstag, 25.10.**
09.30 Uhr AK Spurwechsel: *Literarisches Frühstück. Vorstellung neuer Büche r in der „Lesebar“ Ochsenhausen* ; Unkostenbeitrag 7 Euro, begrenzte TN-Zahl, Anmeldung unter 07352 / 8638, Ansprechpartner: M. Mohn, Tel. 07352/3882
**Sonntag, 28.10.:**
09.30 Uhr Gottesdienst im Evang. Gemeindezentrum Ochsenhausen, Poststr. 48 mit Feier des Heiligen Abendmahls (Wein) mit Prädikantin Andrea Eller, Attenweiler

***Das Evang. Pfarramt Ochsenhausen, Pfr. Jörg M. Schwarz, ist in der Zeit vom 29.10. bis 04.11.2018 nicht besetzt. Die Vertretung in seelsorgerlichen Notfällen hat vom 29.10. bis 31.10. das Evang. PA Erolzheim-Rot, Pfr. M. Jaeckel, Tel. 08395 / 9369380 und vom 01.11. bis 04.11. das Evang. PA Kirchdorf / Iller, Pfrin U. Ebisch, Tel. 07354 / 444.***
*Das Gemeindebüro im UG des Evang. Gemeindezentrums Ochsenhausen bleibt im gleichen Zeitraum geschlossen.*

## Christliche Gemeinde Ochsenhausen

Bahnhofstraße 24, 88416 Ochsenhausen
E-Mail: post@cg-ochsenhausen.de
Homepage: www.cg-ochsenhausen.de
Tel. 0173 7438138

**Gottesdienst**
immer Sonntag 10:00 Uhr
parallel dazu Sonntagschule bis 15 Jahren

**Hausbibelkreise in und um Ochsenhausen**
Mittwoch und Donnerstag
Tel. 07352 911184

**Jungschar**
Freitags 17:30 bis 19:30 Uhr (8 - 11 Jahre)
und Teens (11 - 14 Jahre)

**Blaues Kreuz**
**Begegnungsgruppe Ochsenhausen**
jeden Freitag (gerade Wochen) um 19:30 Uhr
Tel. 0152 9950007

**Jugendtreff**
Freitag, ab 20:00 Uhr (nicht während der Ferien)

**Christliche Gemeinde Ochsenhausen e.V.**

Bahnhofstraße 24,
88416 Ochsenhausen
E-Mail: post@cg-ochsenhausen.de
Homepage:www.cg-ochsenhausen.de
Tel. 0173 7438138

**Gottesdienst**
immer Sonntag 10:00 Uhr
parallel dazu Sonntagschule bis 15 Jahren

**Hausbibelkreise in und um Ochsenhausen**
Mittwoch und Donnerstag
Tel. 07352 911184

**Jungschar**
Freitags 17:30 bis 19:30 Uhr
(8 - 11 Jahre)
und Teens (11 - 14 Jahre)

**Blaues Kreuz**
**Begegnungsgruppe Ochsenhausen**
jeden Freitag (gerade Wochen)
um 19:30 Uhr
Tel. 0152 9950007

**Jugendtreff**
Freitag, ab 20:00 Uhr

# Schulen und Kindergärten

## Grundschule Ochsenhausen

**Juniorhelfer-Programm startet an der Grundschule Ochsenhausen**

Im Rahmen des Ganztagesangebotes der Grundschule Ochsenhausen starten nun die ersten Schülerinnen und Schüler aus Klasse 3 mit der Ausbildung zum Juniorhelfer.
Hier lernen die Schülerinnen und Schüler die Grundlagen der Ersten Hilfe. Geplant ist, dass die ausgebildeten Juniorhelfer als Pausenhelfer in der großen Pause und bei Schulveranstaltungen kleine Wunden versorgen und tröstend dem Verletzten zur Seite stehen.
Herr Rommel vom DRK in Biberach überreichte den stolzen Kindern einen Rucksack mit den notwendigen Erste-Hilfe-Utensilien und zwei Warnwesten, sodass die Juniorhelfer auf dem Pausenhof schnell erkannt werden.

## Schulsozialarbeit

**ABC-Schützen in Ochsenhausen und Reinstetten sollen sicher mit dem Bus unterwegs sein!**
Auch in diesem Schuljahr absolvierten die 80 Erstklässler der Grundschulen Ochsenhausen und Reinstetten am 11. und 12. Oktober 2018 ein Bussicherheitstraining. Dafür hatten die beiden Schulsozialarbeiterinnen Ute Wohlhüter und Karin Schneider (beide Mitarbeiterinnen von Lernen Fördern Biberach e. V.) Herrn Franz vom Busunternehmen Ertl eingeladen. Dieser kam mit einem großen Omnibus samt nettem Fahrer an die Bushaltestelle Reinstetten und den ZOB Ochsenhausen.
Da die Kinder im Vorfeld bereits einen kurzen Lehrfilm angeschaut hatten, konnte es auch gleich mit dem Training losgehen! Vermutlich wird die Vollbremsung aus 20 Stundenkilometern den Schülern besonders im Gedächtnis bleiben. Alle Kinder drückte die Bremskraft ordentlich in die Sitze, während gleichzeitig ein mit Wasser gefüllter Eimer von hinten nach vorne über den Mittelgang schoss. So konnten die Kinder ganz eindrücklich erleben, wie wichtig es ist, sich gut festzuhalten und sich möglichst einen Sitzplatz zu suchen. Auch Hinweisschilder und Hilfsmittel im Bus wurden von Herrn Franz erklärt, ebenso wurde die Situation außerhalb des Busses ausführlich besprochen. Wie verhält man sich am Busbahnhof? Wie steigt man richtig ein und was kann passieren, wenn man sich zu nahe am Bus aufhält?
Alle Beteiligten sind sich einig: Mit dem Thema Sicherheit im Straßenverkehr, kann man nie früh genug anfangen.

# Vereinsnachrichten Ochsenhausen

## Erste-Hilfe-Kurs für Mitarbeiter in der Seniorenarbeit und Angehörige

Erste Hilfe ist lebenswichtig. Am Freitag, 26. Oktober, findet von 14 bis 18 Uhr im DRK-Heim Biberach, Rot-Kreuz-Weg 27, ein Erste-Hilfe-Kurs für Angehörige und Helfer statt. Der Kurs wird von Manuela Springer vom Deutschen Roten Kreuz geleitet. Die Gesundheit älterer Menschen ist häufig durch lebensbedrohliche Situationen gefährdet. Angehörige und Helfer fühlen sich

ohne Vorkenntnisse oft zu hilflos, um die ersten Maßnahmen zum Gesundheitsschutz einzuleiten. Dabei kann wertvolle Zeit verloren gehen. Deshalb haben das Forum Katholische Seniorenarbeit, die Pflegebrücke von Diakonie und Caritas und das Deutsche Rote Kreuz für Mitarbeiterinnen und Mitarbeiter in der Seniorenarbeit, Nachbarschaftshelferinnen und Angehörige einen Erste-Hilfe-Kurs organisiert.
Wie erkenne ich eine lebensbedrohliche Situation? Wie kann ich nach einem Sturz helfen? Welche Hilfe gibt es bei diabetischen Notfällen oder bei Kreislaufproblemen? Die Referentin Manuela Springer vom DRK informiert und leitet praktische Übungen an. Die Kosten von 15 Euro inklusive Kaffee werden bei ehrenamtlichen Mitarbeitern üblicherweise von den Einsatzstellen übernommen. Anmeldungen nimmt der DRK-Kreisverband Biberach unter Telefon 07351 1570-15 oder per E-Mail an ute.krause@drk-bc.de bis Freitag, 19. Oktober 2018, entgegen. Die

## Bildungswerk Ochsenhausen e.V.

**Freie Plätze beim Bildungswerk Ochsenhausen e.V.**
**ART-Journaling**
Mein kunstvoll gestaltetes Tagebuch, mit Belinda di Keck, am Freitag 26. Oktober von 17 bis 20.45 Uhr in der Realschule, Neubau, Im Herrschaftsbrühl 4/1, Ochsenhausen, Raum 0.01, Kurs-Nr. 82184
Schon seit Jahren gehört für die Künstlerin Belinda die Keck das Tagebuch mit zum Leben. Sie schreibt Träume, Gedichte, Erlebnisse, Ideen und Fakten ins Buch. Schöne Flyer, so manche Eintrittskarte, eine bunte Feder, Muschel oder ein Tütchen mit Sand finden Platz darin. In diesem Kurs lädt Belinda di Keck Sie dazu ein, sich wieder Zeit zu nehmen, um die schönen Ereignisse des Lebens festzuhalten und kreativ umzusetzen. Ob sie den Schwerpunkt mehr auf die Collage oder mehr auf das Zeichnen legen wollen, können wir ganz individuell im Kurs herausfinden und dementsprechend umsetzen.
**Ferien-Nähkurs für Kinder ab 10 Jahren**
Margarita Kremp, Damenschneiderin, täglich von Montag 29. Oktober bis Mittwoch 31.Oktober von 9 bis 12 Uhr im, Hauswirtschaftsraum der Gemeinschaftsschule Reinstetten, Kurs-Nr. 82712
Dieser Nähkurs ist ein Angebot für Kinder und junge Leute, die bei ihren ersten Nähversuchen kreativ sein möchten. Genäht wird beispielsweise eine Tasche oder ein Mäppchen!
**Fotowalk Ochsenhausen - Architektur, Landschaft und Detailaufnahmen**
mit Dietmar H. Dietrich am Samstag 20. Oktober von 14 bis 16.15 Uhr, Treffpunkt Marktplatz Ochsenhausen, - am Ochsenbrunnen, Kurs-Nr. 82873
Erkunden wir zu Fuß interessante Orte in und um Ochsenhausen (ca. 4,5 km). Dabei können Sie Ihre Fragen zu Ihrer Kamera oder Equipment stellen und unter fachkundiger Anleitung neu gelerntes Umsetzen.
**Bitte mitbringen:** Kamera (Kompaktkamera, Bridgekamera und/oder DSLR) und vorhandenes Zubehör.

Anmeldung und Information unter Tel.: 07352/202 893, bildungswerk@t-online.de, www.bildungswerk-ochsenhausen.de oder im Büro, Bahnhofstraße 22, 88416 Ochsenhausen. Öffnungszeiten: Montag - Donnerstag 9.00 - 12.00 Uhr und Dienstag und Donnerstag von 14.00 - 16.00 Uhr.

## Freiwillige Feuerwehr Ochsenhausen

**Jahresausflug 2018**
Bereits am Mittwoch, 3. Oktober begaben sich die Angehörigen der Feuerwehr Ochsenhausen auf ihren diesjährigen Jahresausflug. Das Ziel war wie schon im Vorjahr die Bodensee-Region. Um 07:00 Uhr am Morgen fuhr der Reisebus in Ochsenhausen ab. Neben den Angehörigen der Einsatzabteilung Ochsenhausen nahmen auch die Kameraden der Altersabteilung am Ausflug teil. Nach der Ankunft in Immenstaad wurde erst einmal ausgiebig gefrühstückt. Das war auch nötig, weil das anschließende Programm ganz im Zeichen der körperlichen Fitness stand: Der „Abenteuerpark Immenstaad“ ist ein großzügig angelegter Kletterpark inmitten eines natürlichen Waldes. Hier konnten die Kameraden sich auf elf verschiedenen Parcours in Schwindelfreiheit, Geschicklichkeit und Kraftausdauer üben. Auf bis zu 15 Metern Höhe waren hier verschiedenste Hindernisse zu überwinden.
Die Freunde der Altersabteilung nutzten die Zeit währenddessen für eine „Weinwanderung“ nahe Hagnau. Bei der geführten Tour über knapp 5 km durch die nahegelegenen Weingebiete hörten sie allerlei Wissenswertes über das Winzerwesen in der Region. Der Nachmittag stand allen Ausflugteilnehmern zur freien Verfügung und konnte in Hagnau individuell gestaltet werden. Am frühen Abend rollte der Bus wieder in Richtung Heimat. Bei Mattenhaus wurde noch gemeinsam zu Abend gegessen, bevor ein wieder mal sehr gelungener Jahresausflug am Feuerwehrhaus seinen gemütlichen Ausklang fand.

## Kegler-Sport-Club Hattenburg e.V.

**Hatto Männer drehen Spiel in Geislingen**
Verbandsliga Württemberg Männer:
KV Geislingen - KSC Hattenburg 3:5 (3346:3350)
Lange Zeit sah es nach einer deutlichen Niederlage für den KSC aus. Da Roland Chioditti (537/0) angeschlagen seine Fähigkeiten nicht voll abrufen konnte und André Weitzmann (502/0) mit viel Pech und Unvermögen glänzte, gerieten die Hatto Männer in einen deutlichen Rückstand. Zwar konnte im Anschluss Marco Chioditti (563/1) mit seiner starken Leistung knapp punkten, doch als dann auch Tobias Saiger (565/0) seinen sicher geglaubten Punktgewinn im letzten Moment noch aus der Hand geben musste und der Rückstand 108 Holz betrug, schien die Lage aussichtslos. Doch Matthias Moser (596/1, Tagesbestleistung) und Reinhold Schädler (587/1) holten mit unbändiger Willenskraft Holz um Holz auf und drehten die Partie im vorletzten Schub. Im nächsten Heimspiel treffen die Hatto-Männer zuhause auf den ESV Aulendorf.

2. Bezirksliga Oberschwaben-Zollern Männer:
KSC Egelfingen II - KSC Hattenburg II 2:6 (3027:3130)
Keine Blöße gaben sich die Männer II des KSC in Munderkingen gegen die Zweite Mannschaft aus Egelfingen. Felix Pfeiffer (504/1) und Jan Schuler (533/1) sorgten für einen beruhigenden Vorsprung. Rolf Ludescher (522/1) und Daniel Bechter (557/1, Tagesbestleistung) brachten dann die Entscheidung. Die knappen Punktverluste von Tim Binanzer (494/0) und Raphael Dolderer (520/0) konnten somit leicht verschmerzt werden. Am kommenden Samstag treffen die Männer II auf die Erste Mannschaft des KSC Egelfingen.

Bezirksklasse Gemischt Oberschwaben-Zollern:
KV Mietingen gem. - KSC Hattenburg gem. 6:0 (1888:1777)
Nichts zu holen gab es für die Gemischte Mannschaft in Mietingen. Leonie Burgmaier (457/0), Elisabeth Fingerle (455/0), Vera Arnold zusammen mit Daniel Bechter (448/0) und Josef Hermann (417/0) zeigten allesamt nicht ihr höchstes Niveau. Dies nutzten die Gastgeber eiskalt aus und behielten die Punkte bei sich. Die gemischte Mannschaft trifft bei ihrem Heimspiel am kommenden Sonntag ebenfalls auf den KSC Egelfingen.
Das Spiel der Verbandsliga-Frauen beim KV Neu-Ulm wurde auf den 16.12. verlegt. Am kommenden Sonntag empfangen die Hatto-Frauen den Tabellenführer ESC Ulm auf den Sonnenhof-Kegelbahnen.

## Kolpingfamilie Ochsenhausen

**Kolpingfamilie fährt zum „Vom Fass“**
Am Samstag, 27.10.2018, um 8:45 Uhr ist Treffpunkt am Kolpingheim (Jahnstraße 6, in Ochsenhausen, Untergeschoss katholischer Kindergarten), von da aus bilden wir Fahrgemeinschaften und fahren nach Waldburg- Hannober zu „Vom Fass“. Dort gibt es um 10:00 Uhr eine Führung in der Manufaktur, es gibt Einblicke in die gläserne Produktion und in die Geheimnisse der Veredelung der Erzeugnisse oberschwäbischer Streuobstkulturen. Nebenbei findet eine Verkostung der Produkte statt.
Nach der Führung besteht die Möglichkeit die Produkte zu kaufen. Anschließend geht es weiter zur Straußenfarm, die wir um 13:00 Uhr in Waldburg besuchen. Die Führung durch die Straußenfarm dauert ca. 1,5 Stunden.
Rückfahrt nach Ochsenhausen ist um ca. 15:00 Uhr.
Kosten pro Person 20€, inklusive beider Führungen und Snack für Zwischendurch.
Bitte melden Sie sich bis 20.10. bei Johannes Locher unter: 0171-9589592 oder
anmeldung@kolping-ochsenhausen.de

## Liederkranz Ochsenhausen e.V.

**Geistliche Werke von Liszt und Schubert**
Bei seinem Konzert am 21. Oktober in der Klosterkirche St. Georg in Ochsenhausen führt der Liederkranz Ochsenhausen e.V. Werke von Franz Liszt und Franz Schubert auf – begleitet von Orgel, Pauke und einem 13-köpfigen Bläserensemble.
Franz Liszt ist vor allem als Komponist hochvirtuoser Klaviermusik bekannt, schrieb aber auch geistliche Musik. Aus dieser Werkgattung singt der Liederkranz unter anderem ein „Ave Maris stella“ und das „Te Deum“.
Franz Schuberts „Deutsche Messe“ ist seine populärste geistliche Komposition. Die nahezu volksliedhaften Liedsätze hat er mit einer Harmonik unterlegt, die besonders in der aufwändigen Bläserfassung eine große dynamische Bandbreite und Farbigkeit erreicht.
Der Liederkranz wird von einem großen Bläserensemble begleitet. Die Sopranistin Julia Dominique singt aus den „Responsorien“ von Liszt, den Orgelpart übernimmt Thomas Fischer.
Eintritt 10 Euro, Schüler und Studenten 8 Euro, Vorverkauf beim Verkehrsamt der Stadt Ochsenhausen, Tel. 07352 / 9220-26, Restkarten ab 15 Uhr an der Tageskasse, freie Platzwahl.
*www.liederkranz-ochsenhausen.de*

## Skiclub Ochsenhausen e.V.

**Skibazar des Skiclubs Ochsenhausen in der „Kapfhalle“**
Der Skiclub Ochsenhausen eröffnet in diesem Jahr die Wintersaison am Samstag, den 27. Oktober 2018 mit dem traditionellen Skibazar in der Kapfhalle.
Die Annahme der zum Verkauf bestimmten Wintersportartikel erfolgt am Samstag zwischen 10 Uhr und 12 Uhr. Es dürfen nur funktionstüchtige und vollständige Wintersportgeräte angeliefert und zum Verkauf angeboten werden. Der Skiclub behält sich vor veraltete Artikel zurückzuweisen. Die Skilehrer des Skiclubs wirken auf Wunsch bei der Festsetzung der Verkaufspreise mit.
Erwartet wird auch in diesem Jahr ein großes Angebot an Kinder-, Jugend- und Erwachsenenskiern aller Längen, Snowboards, Wintersportartikel sowie Ski- und Winterbekleidung.

Die Türen der Kapfhalle öffnen sich für die Käufer pünktlich um 13 Uhr. Selbstverständlich stehen die Ski- und Snowboardlehrer der Skischule beim Kauf beratend zur Seite. Als besonderen Service besteht die Möglichkeit, die neu erworbenen Ski vor Ort einstellen und anpassen zu lassen. Abrechnung und Abholung ist ab 14.30 Uhr möglich. Die Kassen schließen um 16 Uhr. Informationen über das Programm des Skiclubs in der kommenden Saison, sowie Anmeldungen zu den Skikursen und Ausfahrten sind am Infostand des Skiclubs möglich.

## Spurwechsel Ochsenhausen

**So wird ein Familien-Stammbaum erstellt**

Die Gruppe „SPURWECHSEL - Junge Senioren in Ochsenhausen" bietet an zwei Abenden eine Veran-staltung an, bei der die Teilnehmer lernen, wie ein graphischer Familien-Stammbaum mit Bildern erstellt wird. Termine sind: Dienstag, 6.11. und Dienstag, 13.11. Treffpunkt ist jeweils um 17.30 Uhr bis ca. 19.00 Uhr im katholischen Gemeindehaus Ochsenhausen. Die Software wird kostenlos zur Verfügung gestellt. Die Teilnehmer müssen ein Notebook mitbringen. Hilfreich ist, wenn Sie gleich am ersten Abend eine Aufstellung (Geburtsdatum, Ort, Hochzeit usw.) Ihrer Eltern, Großeltern, Kinder und Enkelkinder zum Üben auf dem Notebook mitbringen (vielleicht sogar schon mit ein paar Fotos).
Anmeldungen nimmt Edgar Schneider, Telefon 07352-8065, bis 30.10. entgegen.

## Stadtkapelle Ochsenhausen e.V.

**Stadtkapelle Ochsenhausen veranstaltet Metzelsuppe**

Am Sonntag, den 21. Oktober 2018 lädt die Stadtkapelle Ochsenhausen zur traditionellen Metzelsuppe in die Kapfhalle Ochsenhausen ein.

Ab 11 Uhr werden klassisch-deftige Gerichte wie Schlachtplatte, Kesselfleisch und Blut- und Leberwurst; aber auch Bratwürste mit Kartoffelsalat, Schnitzel mit Pommes und Salatplatte mit Kartoffeltaschen oder mit Schnitzelstreifen serviert.
Die Metzelsuppe wird von den Egerländer Musikanten der Stadtkapelle Ochsenhausen unter der Leitung von Werner Hutzel musikalisch umrahmt.
Im Anschluss an das reichhaltige Mittagessen lädt der Verein zu Kaffee und Kuchen ein.
Mit der Metzelsuppe startet die Stadtkapelle in ihre neue musikalische Saison, deren nächstes Highlight das traditionelle Jahreskonzert im Bräuhaussaal der Landesmusikakademie Ochsenhausen am Samstag, den 1. Dezember 2018 sein wird.

## Tennisclub Ochsenhausen

**Saisonabschluss beim TCO**

Den krönenden Abschluss der diesjährigen Vereinsmeisterschaften bildete am ersten Sonntag der Sommerferien ein hochklassiges Mixed-Finale. Isabell Krützmann/Christian Danner und Elisabeth/Gerd Richter lieferten sich über 2 Stunden ein ausgeglichenes und extrem spannendes Match, das letztendlich Krützmann/Danner für sich entscheiden konnte. Um Platz 3 und 4 kämpften Yvonne Maier/Helmut Dammann gegen Ida Schad/Klaus Wildemann. Diese Partie ging klar an Maier/Dammann. Außer den Mixed-Meisterschaften fanden an diesem ersten Ferienwochenende auch wieder die Jugend-Vereinsmeisterschaften statt. Junioren, Knaben und eine gemischte Midcourt-Gruppe spielten folgende Platzierungen aus:
**Junioren**: 1. Fabian Kienle, 2. Simon Kienle, 3. Elias Schmidberger
**Knaben**: 1. Alexander Kienle, 2. Paul Dolinski, 3. Lennart Holland
**Midcourt**: Lilly Richter, 2. Leonie Oelmaier, 3. Frederik Sperling
Die Vereinsmeisterschaften der Damen und Herren ergaben folgende Platzierungen:
**Damen**: 1. Yvonne Maier, 2. Anika Zell, 3. Reni Rueß
**Herren**: 1. Christian Danner, 2. Benjamin Danner, 3. Timon Kramer
**Herren 50**: 1. Hermann Bucher, 2. Helmut Dammann, 3. Klaus Wildemann
Belohnt wurden alle Teilnehmer, Mitglieder und Gäste wieder mit einem Sommerfest, bei dem es leckeres Gegrilltes und ein reichhaltiges Salat- und Dessertbüffet geb. Für ein tolles Ambiente sorgte wie immer Hüttenwartin Kiki Denzel. Ein Fest ist immer so gut wie seine Gäste! Daher ein Dankeschön an alle, die dabei waren und natürlich an alle fleißigen Helfer.

# Vereinsnachrichten Mittelbuch

## Gesangverein Mittelbuch

**Altpapiersammlung** in Mittelbuch, Einöden und Bebenhaus findet am **Samstag,** den **20.10.2018** statt.
Bitte legen Sie das Papier ab **8.30 Uhr** gebündelt oder im Karton/Behältnis und gut sichtbar bereit. Gerne können Sie das Altpapier auch jederzeit zum Lager beim Gasthaus „Zur Traube" bringen.
Der Wertstoff Altpapier wird auch auf den Einöden, in Bebenhaus und Dietenwengen gesammelt.
**Für Ihre Mithilfe bedankt sich die Vorstandschaft.**

## Sportverein Mittelbuch e.V.

**Der Aufsteiger SV Mittelbuch mischt weiter die Fußball-Kreisliga A I auf und bleibt nach dem Sieg in Berkheim Spitzenreiter.**
BSC Berkheim – SV Mittelbuch 0:2 (0:0).
Die Gäste hatten mehr Spielanteile und mehr Ballbesitz. Besonders in der ersten Halbzeit hatte der Tabellenführer ein Plus an Chancen. Im zweiten Durchgang brachte ein Foulelfmeter, getreten von Roland Stamler, Mittelbuch in der 64. Minute mit 1:0 in Führung. Berkheim hatte keine zwingende Tormöglichkeit mehr und Stamler machte mit seinem zweiten Treffer in der Nachspielzeit den Sieg für den SV Mittelbuch perfekt. Res.: 0:2 (Bernd Kurtenbach & Hirsch Simon).

**A-Jugend (U19)**
SGM Ringschnait – SGM Ochsenhausen 1:1
Tor: A. Schmidberger
Gegen einen starken Gegner kamen unsere Nachwuchskicker nicht über ein Unentschieden in der Bezirksstaffel hinaus. Damit bleibt unsere A-Jugend nach dem Derby auf dem Tabellenplatz 3.

**B-Jugend (U17)**
SGM Ringschnait – SGM Mietingen 6:2
Tore: N. Renz (2), N. Zell (2), M. Weber (2)

**C-Jugend (U15)**
SGM Ummendorf - SGM Achstetten 5:2

**E-Jugend (U11)**
SGM Berkheim II – SGM Ringschnait II 7:2
SGM Berkheim I – SGM Ringschnait I 7:1

**Vorschau:**
Am 13. Spieltag hat der SV Mittelbuch spielfrei und bestreitet sein nächstes Spiel daher erst am 28. Oktober gegen den aktuell Tabellenzweiten FC Mittelbiberach in Mittelbuch. Anpfiff: 13:15 Uhr, Reserve 15:00 Uhr.

# Vereinsnachrichten Reinstetten

## Reinstetter Harmonika-Spielring e.V.

**Herbstkonzert des Reinstetter Harmonika-Spielrings mit dem Musikverein Fellheim**
Das diesjährige Herbstkonzert des Reinstetter Harmonika-Spielrings e.V. findet am Samstag, den **20.10.2018** um **19:30 Uhr** im Gemeindesaal in Reinstetten statt. Als Gäste sind die Musiker/innen des Musikvereins Fellheim mit dabei, um gemeinsam mit den Orchestern des RHS einen unterhaltsamen musikalischen Abend für Sie zu gestalten.
Für den schwungvollen Auftakt des Abends wird das Nachwuchsorchester des Reinstetter Harmonika-Spielrings unter der Leitung von Verena Kammerlander sorgen. Sie hören von unseren Nachwuchsspielern unter anderem „Cielito Lindo" und „Oliver Twist".
Den zweiten Teil des Abends gestaltet das Orchester des Reinstetter Harmonika-Spielrings unter der Leitung von Julia Bixenmann. Hier hören Sie ein abwechslungsreiches Programm mit Stücken verschiedener Stilrichtungen, z.B. „Spinning Wheel" und „Rocking Affair".
Zum Abschluss des Abends übernimmt der Musikerverein Fellheim unter der Leitung Jürgen Haug. Die Musiker werden Ihnen mit ihrem Programm beste Unterhaltung bieten.
Schon heute freuen wir uns darauf, Sie am Samstag bei unserem Konzertabend begrüßen zu können.

## Reservisten-Kameradschaft Reinstetten

**Reservisten pflegen Kriegsgräber in der Champagne**
Zu einem vierzehntägigen Pflegeeinsatz auf dem Soldatenfriedhof Berru bei Reims machten sich Reservisten aus Oberschwaben auf, drei davon von der Reservisten-Kameradschaft Reinstetten. Unterstützt wurde der Einsatz von aktiven Soldaten des Instandsetzungszentrums 12 aus Ummendorf. Der Soldatenfriedhof wurde bereits 1923 von französischen Behörden angelegt, auf ihm haben 17.560 gefallene deutsche Soldaten des I. Weltkriegs ihre letzte Ruhestätte. 4.500 Einzelgräber mit Stahlkreuzen mussten wieder in einen würdigen zustand versetzt werden, dabei wurde bei den Arbeitseinsätzen die Kreuze abgeschliffen, neu lackiert und die Namen und Daten der Gefallenen wieder freigelegt. Während des Einsatzes der 11 Reservisten und Soldaten der Bundeswehr wurden diese von Ortskräften des Volksbundes Deutsche Kriegsgräberfürsorge unterstützt, Unterkunft und Verpflegung gab es vom französischen Heer aus Moumelon-Grand. Die Gruppe nutzte das arbeitsfreie Wochenende zu einem Besuch ins nahe gelegene Reims mit der imposanten Kathedrale Notre Dame, eine Führung durch die Sektkellerei Tattinger und eine Besichtigung der Stadt Verdan und dem Beinhaus von Douaumont welches die Gebeine von 130.000gefallenen Kriegsteilnehmern beherbergt. Am Ende der schweißtreibenden Arbeit fand vor dem Hochkreuz des Friedhofs Berru eine Gedenkfeier mit Kranzniederlegung und Trompetensolo statt, unter dem Motto „Versöhnung über den Gräbern und Arbeit für den Frieden".

*Bei der Gedenkfeier von rechts Helmut Baier, RK-Leiter Peter Kaster, und Alois Perl*

## Sportverein Reinstetten e.V.

**Hauptversammlung Sportverein Reinstetten**

Der Sportverein Reinstetten hielt seine diesjährige Generalversammlung am Freitag, den 28.09.2018 im Sportheim ab. Der 1. Vorstand Guido Hontzia berichtete nach einer kurzen Begrüßung, dass der Verein zum 31.12.17 einen Mitgliederstand von 623 Mitgliedern hat. Er lobte in seinem Bericht besonders das reichhaltige Sportangebot des SVR mit seinen Abteilungen Fußball, Freizeitsport und Leichtathletik. Zudem Informiert darüber, dass es leider immer schwieriger wird ehrenamtliche Trainer für die Jugendmannschaften zu finden. Er berichtete auch über die anfallenden Arbeitseinsätze der letzten Saison mit dem Förderverein und Bedankte sich recht Herzlich bei allen Helfern, sowie beim Hürbler SV für die Zusammenarbeit seit 12 Jahren.

Einen kurzen Rückblick über das Vereinsjahr gab Daniela Wild als Schriftführerin. Zusätzlich zum normalen Sportbetrieb veranstaltete der SV Reinstetten im vergangenen Jahr seine jährliche Metzelsuppe, die U-Boot Party und die Best Summer Party. Der Verein beteiligte sich außerdem am Nachtumzug Ochsenhausen. Die anfallenden Arbeiten rund um den Sportplatz und im Vereinsheim wurden vom Ausschuss, sowie einigen ehrenamtlichen Helfern, übernommen.

Sabrina Kammerlander konnte eine sehr erfreuliche Entwicklung der Finanzen des Sportverein Reinstetten vortragen. Die Kassenprüfer Gertrud Kehrle und Siegfried Krüger lobten die Kassenführung des Vereins.

Jugendleiter Peter Herle berichtete über die 7 Junioren- und die 3 Juniorinnen-Mannschaften, welche die vergangene Saison mit guten Platzierungen beendeten. Ein besonderes Lob geht an die D 7-er Juniorinnen, sie wurden Kreisstaffel Meister und auch die A Junioren konnten den Meisterwimpel in Empfang nehmen. Problematisch stellte sich allerdings wieder die Trainersuche für die neue Saison dar, es wäre schön, wenn sich mehr in die Jugendarbeit integrieren würden. Weiter berichtete er über die Altpapiersammlungen, die von der Jugend organisiert und durchgeführt wurden. Peter Herle bedankte sich bei allen Ehrenamtlichen Trainern und Betreuern, sowie für die Zusammenarbeit bei allen Spielgemeinschaften.

Abteilungsleiter Fußball Christoph Härle informierte über die 1. Mannschaft der Bezirksliga, die in der Saison 17/18 unter dem Trainerteam Bernard Stvoric und Stefan Riedmüller spielte und das Saisonende mit dem Klassenerhalt auf Platz 11 der Bezirksliga abschloss. Die 2. Mannschaft unter Trainer Andreas Kiekopf (spielt als Spielgemeinschaft mit dem Hürbler SV in der Kreisliga B) schloss die Saison mit dem 7. Platz ab. Ebenfalls Platz 7 erreichte die die Reserve Mannschaft von Trainer Daniel Sailer. Die aktive Damenmannschaft unter Trainer Andreas Schmidberger und Thorsten Hochdorfer erreichte Platz 7 und somit den Klassenerhalt in der Regionenliga 6. Die 2. Damenmannschaft der Bezirksliga unter den Trainern Martin Keller und Fabian Schad belegte Platz 8. Zum Schluss dankte AL Christoph Härle noch den Trainern sämtlicher Mannschaften und dem Hürbler SV für die Zusammenarbeit bei den Spielgemeinschaften.

Über die Abteilung Freizeitsport gab Claudia Gestle einen kurzen Überblick über die 9 dazugehörigen Gruppen: Eltern-Kind-Turnen, Kinderturnen, Zumba, Step-Aerobic, Frauenturnen, Mädchen Fitness Gruppe, Seniorengymnastik und Pilates. Auch Sie bedankt sich bei allen Trainern und Übungsleitern für ihren Einsatz.

Aus der Abteilung Leichtathletik berichtet Mathias Zuger mit ihren 4 Gruppen, dazu gehören zwei Nordic Walking eine Läufer und ein Kinder u.- Jugendlauftreff.

Nach allen Berichten schlug Herr Ortsvorsteher F. Kiefer die Entlastung der gesamten Vorstandschaft vor, welche durch die Versammlung einstimmig erteilt wurde.

Es erfolgten die Wahlen. Einstimmig bestätigt in seinem Amt wurde als 2 Vorstand Raphael Braig, Sabrina Kammerlander wurde als Kassier/-in auf zwei Jahre gewählt. Außerdem einstimmig auf zwei Jahre wurden als aktives Mitglied Michelle Böhm und Dominik Hoch in ihren Ämtern gewählt. Zuletzt wurde Claudia Gestle einstimmig als Abteilungsleiterin Freizeitsport und Christoph Härle als Abteilungsleiter Fußball bestätigt.

Es folgten die Ehrungen für 30-, 40- und 50-jährige Mitgliedschaft, für langjährige Tätigkeiten.

Zum Abschluss der Versammlung bedankte sich Guido Hontzia noch bei allen, die den Verein in irgendeiner Weise unterstützen.

**Rückblick aktive Mannschaften**

**Herren Bezirksliga:**

TSG Achstetten – SV Reinstetten 4:0 (1:0).

Die Gäste agierten in der Anfangsphase gegen die verhalten spielende TSG überzeugender. Marc Müller (15.) schoss die Heimelf dennoch mit einem Freistoß zum 1:0. Dieser Treffer brachte aber bis zur Pause nicht die erhoffte Sicherheit ins Spiel der TSG. Der Torschütze klärte nach der Pause auf der Linie und setzte dann Daniel Krug (62.) in Szene, der auf 2:0 erhöhte. Tobias Osswald (81.) traf nach Vorarbeit von Jan Pablo Fronius zum 3:0. Die gut mitspielenden Gäste schwächten sich durch eine gelb-rote Karte für Kevin Steinhauser. Den Schlusspunkt zum zu hoch ausgefallenen 4:0-Sieg setzte Daniel Krug (89.).

**Herren Kreisliga B2:**

SGM Reinstetten II / Hürbel – TSV Hochdorf 0:1 (0:1)

Da man spielerisch nicht vor das Tor der Gäste kam, wurde über die meiste Spielzeit mit langen Bällen gespielt. Dadurch schaffte man es zwar immer wieder vor das Tor, allerdings ließ die Chancenauswertung sehr zu wünschen übrig. Das Glück lag viel mehr bei den Gästen, die mit dem Halbzeitpfiff aus heiterem Himmel in Führung gehen konnten.

Die zweite Hälfte wurde von der Heimelf über die gesamte Zeit dominiert. Leider schaffte sie es nicht gegen den defensiv eingestellten Kontrahenten die Partie zu drehen. So mussten die Punkte Aufgrund der ungenutzten hochkarätigen Chancen dem TSV überlassen werden.

**Herren Reserve Kreisliga B2:**
SGM Reinstetten/Hürbel - TSV Hochdorf 6:1 (3:1)
Die SGM Empfang heute in hürbel den Gast aus Hochdorf. Durch zwei schnelle herausgespielte Bälle flog in den ersten 5 Minuten das 1:0 sowie das 2:0. Durch einen langen Ball auf Seiten der Gästen gelang es ihnen auf 2:1 zu verkürzen. Durch einen Freistoß aus 20 Metern verwandelt F. Neziri zum 3:1. Flo Neziri erzielte kurz nach anpfiff der zweiten Halbzeit das 4:1. Durch einen langen Ball, erhöhte Martin Keller zum 5:1. Phillip Keller erzielte durch einen distanzschuss noch das 6:1. Alles in allem war es keine gute Leistung auf Seiten der SGM, aber dennoch die wichtigen 3 Punkte zuhause geholt.
Tore: 1:0 Darius(3), 2:0 Gabriel(5), 2:1(23), 3:1 Flo Neziri(35), 4:1 Flo Neziri(48), 5:1 Martin Keller (59), 6:1 Phillip Keller (76)

**Damen Regionenliga:**
TSB Ravensburg - SV Reinstetten 2:1 (1:1)
Die Partie in Ravensburg startete mit ereignisreichen 20 Minuten. Bereits nach 4 Minuten ging der SV Reinstetten per Elfmeter, nach einem Torwartfehler, mit 1:0 in Führung. Direkt im Anschluss hatte der SVR noch zwei weitere hochprozentige Chancen die allerdings ungenutzt blieben. In der 15. Minute glich der TSB Ravensburg ebenfalls per Elfmeter dann zum 1:1 aus.
Die zweite Hälfte verlief zunächst mit wenigen Höhepunkten. In der 80. Minute gelang dann dem TSB nach gutem Solo die 2:1 Führung. Kurz darauf hatte Annika Schoch für die Gastmannschaft den Ausgleich, nach ebenfalls sehr gutem Solo ,zwar auf dem Fuß, was aber in letzter Sekunde noch verhindert werden konnte. So blieb es beim 2:1 für den TSB.
Tore: 1:0 Aylin Rapp (4. FE), 1:1 Tamara Saric (15. FE), 2:1 Tamara Saric (80.)

**Damen Bezirksliga:**
SV Reinstetten II : SV Mietingen II 1:3 (1:1)
Im Reinstetter Waldstadion traff die zweite Damenmannschaft des SVR diesen Sonntag auf den Gegner aus Mietingen. Der Gast konnte durch ein Tor in der 5. Spielminute schon früh in Führung gehen, allerdings legte die Heimelf darauf an Tempo zu und konnte somit verdient den Halbzeitstand von 1:1 erreichen. Nach der Pause zeigte sich die Mietinger Mannschaft wieder sehr stark und so erzielte sie ein weiteres Tor zum 1:2. Zwar setzten die Reinstetter gegen Ende auf eine starke Defensive, trotzdem konnte durch einen Fehler die Führung auf 1:3 ausgebaut werden.
Tore: 0:1 Elisa Hempfer (5.), 1:1 Lena Miller (39.), 1:2 Nele Fridrich (53.), 1:3 Lea Bausenhardt (64.)

**Vorschau aktive Mannschaften**
**Herren Bezirksliga:**
**Spielfrei**

**Herren Kreisliga B2:**
**Sonntag, 21. Oktober 2018 – 15:00 Uhr in Reinstetten**
SGM Reinstetten II / Hürbel – SV Baustetten II

**Herren Reserve Kreisliga B2:**
**Sonntag, 21. Oktober 2018 – 13:15 Uhr in Reinstetten**
SGM Reinstetten II / Hürbel – SV Baustetten

**Damen Regionenliga:**
**Sonntag, 21. Oktober 2018 – 11:30 Uhr**
SV Reinstetten I – SGM MBK (Meckenbeuren/Brochenzell/Kehlen)

**Damen Bezirksliga:**
**Sonntag, 21. Oktober 2018 – 10:30 Uhr**
SV Laupertshausen – SV Reinstetten II

## TSV Laubach e.V.

**19 TSV Laubach e.V. 76**

**Erneut entscheidet das Schlussdoppel**
Herren / Landesklasse
**SV Bergatreute – TSV Laubach 8:8**
Auch in seinem vierten Spiel musste der TSV wieder das komplette Programm durchspielen: Nach den Eingangsdoppeln ging Laubach durch Daniel Egle/Frank Meisterhans (3:2) und Frank Riedmüller/Thomas Wiest (3:0) mit 2:1 in Führung.
Im ersten Durchgang konnten nur Jochen Keller und Riedmüller ihre Einzel gewinnen.
Halbzeitstand 5:4 für Gastgeber Bergatreute.
In den weiteren Einzeln musste das vordere Paarkreuz zwei Niederlagen einstecken. Es folgten klare Siege durch Riedmüller (3:0) und Meisterhans (3:1). Den siebten Punkt holte mit einer starken Leistung, die im ersten Einzel nicht belohnt wurde, Jürgen Matzkat mit einem 3:2-Sieg.
Beim Spielstand von 8:7 für Bergatreute kam es erneut zum gefürchteten Schlussdoppel.
Während Laubach in den vorangegangenen drei Begegnungen dieser Saison im Schlussdoppel unterlag, konnten Egle/Meisterhans in einem packenden Match im vierten Satz zum 2:2 ausgleichen und den fünften zum 11:7 für sich entscheiden. Nach vier Stunden Spielzeit besiegelten sie den Endstand zum 8:8.

Damen / Bezirksliga Allgäu-Bodensee
**TSV Opfenbach – TSV Laubach 8:5**
Die Laubacher Damen mussten bei ihrem Auswärtsspiel beim TSV Opfenbach nach zehn ungeschlagenen Spielen seit ihrer Neuformierung im vergangenen Jahr eine erste knappe 8:5-Niederlage hinnehmen.
Laubach lag nach den Eingangsdoppel 0:2 zurück.
In den Einzeln konnten sich Monika Göppel (3), Sabrina Zon (1) und Nicole Gaissmaier (1) durchsetzen, Lisa Seeberger gelang es trotz beeindruckender Leistung nicht, zu punkten. Kein Grund zur Sorge; auch Göppel musste bei diesen Spielerinnen ihr ganzes Können und ihre jahrelange Erfahrung aufbieten, um zu gewinnen. Dass sie mit dem Aufstieg in die Bezirksliga auch auf starke Gegner treffen, war den Damen von vornherein klar und trotz Punktverlust sehen sie motiviert und selbstbewusst der nächsten Partie entgegen.

Die nächsten Begegnungen:

| | | | |
|---|---|---|---|
| **Samstag, 20.10.** | | | |
| 10.00 Uhr | Jungen U18 | - | TSG Maselheim |
| 15.00 Uhr | Hürbler TSV III | - | Herren III |
| 18.00 Uhr | TTC Tailf.-Margrethsn. | - | Herren |
| **Dienstag, 23.10.** | | | |
| 20.00 Uhr | Herren II | - | FC Großschafhausen |

Die **Herren** reisen am Samstag wieder zu einem Auswärtsspiel nach Tailfingen-Margrethausen. Die beiden Mannschaften kennen sich bereits aus Bezirksligazeiten und die Laubacher konnten des Öfteren den Spielausgang zu ihren Gunsten entscheiden. In der Hoffnung, wieder an diese Zeiten anzuknüpfen und endlich den ersten Saisonsieg zu verbuchen, ist wieder mit einem interessanten Spiel zu rechnen.

Das Spiel der **Herren II** war für Samstag beim FC Großschafhausen eingeplant. Jedoch wurde es verlegt und mit Tausch des Heimrechts auf Dienstag, 23.10. um 20 Uhr in der Turnhalle Reinstetten neu angesetzt. Die Laubacher Bilanz mit bislang einem Sieg und einer Niederlage ist ausgeglichen, Tabellennachbar Großschafhausen hat bei drei Niederlagen ebenfalls einen Sieg aufzuweisen.

Die **Herren III** starten am Samstag mit einem Lokalderby beim Hürbler SV in die neue Saison.
In der vorigen Saison konnte der TSV zwar in beiden Rundenspielen Siege einfahren, jedoch werden die Karten in dieser Spielzeit neu und mit offenem Ausgang gemischt.

Den **Jungen U18** steht am Samstag ebenfalls mit einem Lokalderby zuhause ein Spiel gegen die TSG Maselheim bevor.
Während Laubach bereits zwei Spiele zu bewältigen hatte, bestreitet Maselheim am Freitagabend ihr erstes Saisonspiel gegen die TG Biberach und trifft am Samstagmorgen auf Laubach. Da die Spielstärke der Maselheimer in der Landesklasse noch nicht einschätzbar ist und zudem unklar ist, ob die Laubacher einen Vorteil aus der Doppelbelastung des Gegners ziehen können, wird ein spannender Spielverlauf erwartet.

Wir wünschen allen Mannschaften viel Erfolg.
TSV Laubach

# Sonstiges

## Oberschwäbisches Museumsdorf Kürnbach

**Familiensonntag „Rund um den Apfel" im Museumsdorf Kürnbach**
Herbstzeit ist Apfelzeit – dieses Motto gilt auch im Oberschwäbischen Museumsdorf Kürnbach. Am 21. Oktober 2018 lädt das Museumsdorf Kürnbach von 10 bis 16 Uhr Klein und Groß zu einem erlebnisreichen Tag ein, an dem es auf kreative, informative und kulinarische Weise den Apfel in seiner ganzen Vielfalt zu entdecken gilt.
Ein abwechslungsreiches Mitmach-Angebot beleuchtet die unterschiedlichen Facetten des Apfels: Ob beim Verzieren von schokolierten Äpfeln, beim Stempeln von Papiertaschen oder beim Filzen von flauschigen Äpfeln – am Familiensonntag wird keine Langeweile aufkommen. Zudem zeigen die Bezirksimker die Bedeutung der Bienen für die Streuobstwiesen auf und bieten neben Kerzenziehen auch eine reiche Auswahl an Honigprodukten an. Außerdem können Rübengeister geschnitzt werden.
Die Besucher können am Familiensonntag auch die Kürnbacher Apfelausstellung, in der über 300 verschiedene Apfelsorten gezeigt werden, besuchen. Kreisgärtner und Obstbauexperte Michael Ege führt um 11 Uhr und 13 Uhr durch die Ausstellung. Gerne dürfen auch Äpfel aus dem heimischen Garten zur Sortenbestimmung mitgebracht werden.
Während die Damen vom Service Direkt zeigen, wie man im Herbst die vielen Äpfel am besten zu leckerem Apfelmus verarbeitet, dürfen die Kleinen beim Rißtaler Trachtenverein ihre Fingerfertigkeit im Äpfelschälen unter Beweis stellen. Anschließend werden die Früchte in der historischen Häuserküche zu einem leckeren Apfelgericht verarbeitet. Der Förderverein nimmt die Apfelpresse in Betrieb und verköstigt die Besucherinnen und Besucher mit frischem Apfelsaft. Dazu gibt es heiße Kartoffeln aus dem historischen Kartoffeldämpfer mit frischem Kräuterquark.
Neben Service Direkt im Tanzhaus sorgen auch die Kürnbacher Vesperstube und Museumsbäcker Reiner Schowald im historischen Backhäusle für das leibliche Wohl der Besucher.

## ZfP Südwürttemberg Ambulant Betreutes Wohnen Biberach

**Freizeitangebot und Beratungstermin**
Jeden Donnerstagnachmittag gibt es von 14 bis 18 Uhr ein Gruppen-/Freizeitangebot für psychisch erkrankte Menschen im DRK-Heim in Ochsenhausen. Außerdem findet jeden Donnerstag eine Sprechstunde im Gebäude des ehemaligen Krankenhauses in Ochsenhausen statt. Zwischen 14 und 16 Uhr steht eine Fachkraft als Ansprechpartner zur Verfügung, Tel. 07351 37378300.

## Gemeinde Maselheim

**Landkreis Biberach**
Die Gemeinde Maselheim (ca. 4.500 Einwohner) sucht zum nächstmöglichen Zeitpunkt

**einen Bauhofmitarbeiter (m/w/d)**.

Sind Sie handwerklich begabt und haben eine handwerkliche Ausbildung? Dann freuen wir uns auf Ihre Bewerbung. Zu Ihrem Aufgabenbereich gehören die Mitarbeit bei der Unterhaltung von öffentlichen Grünflächen, Straßen, Wasserläufen, Gemeindegebäuden, der Wasserversorgung und Kanalisation sowie die Wartung der Maschinen und Geräte des Bauhofs. Sie erwartet eine abwechslungsreiche und selbständige Tätigkeit, in einem unbefristeten Arbeitsverhältnis in Vollzeit. Wir bieten eine leistungsgerechte Bezahlung nach TVöD verbunden mit den üblichen Sozialleistungen des öffentlichen Dienstes.
Bitte richten Sie Ihre schriftliche Bewerbung mit den üblichen Bewerbungsunterlagen (Lebenslauf, Lichtbild, Zeugnisse) bis spätestens 31. Oktober 2018 an die Gemeindeverwaltung Maselheim, Wennedacher Str. 5, 88437 Maselheim. Für telefonische Auskünfte stehen Ihnen Herr Bürgermeister Braun, Tel. 07351/1840-10, oder Herr Späth, Tel. 07351/1840-17, gerne zur Verfügung.

## Bildungsberatung im Berufsinformationszentrum (BiZ)

**Für eine Lehre ist man nie zu alt!**
Unter dem Motto ‚Fachkraft werden – für eine Lehre ist man nie zu alt' bietet die Agentur für Arbeit Ulm am Mittwoch, 24. Oktober, im BiZ Beratungsgespräche an. Das kostenfreie Angebot richtet sich an alle erwachsenen Frauen und Männer, die einen Berufsabschluss nachholen wollen oder eine Umschulung in Betracht ziehen. Zwischen 13 und 16 Uhr sind die Weiterbildungsberater Sylwia Neustifter aus Ulm und Markus Scheerer aus Biberach vor Ort und bieten Einzelgespräche an, in denen sie über berufliche Weiterbildung und Fördermöglichkeiten beraten und informieren. „Weiterbildung ist ein Thema für alle Altersgruppen", wirbt Neustifter, und Scheerer ergänzt: „Ein Berufsabschluss ist und bleibt der beste Schutz vor Arbeitslosigkeit." Eine Voranmeldung ist nicht erforderlich.
Das BiZ der Agentur für Arbeit ist in der Ulmer Wichernstraße 5 zu finden.

## Das Kreisforstamt informiert:

**Borkenkäferholz überschwemmt Holzmarkt**
Die seit Monaten in ganz Mitteleuropa anhaltende Trockenheit hat den Wald geschwächt. In der Folge haben sich die Borkenkäfer Buchdrucker und Kupferstecher an Fichten massenhaft und großflächig vermehrt. An vielen Baumarten treten zudem Dürreschäden auf.

Dadurch kommen derzeit große Mengen an so genanntem Kalamitätsholz, also Holz, das infolge der Schäden gesägt werden musste, auf den Markt, und ein Ende ist für Oktober und November nicht absehbar. Bereits jetzt ist mehr Holz auf dem Markt, als gesägt werden kann, und der Preis verfällt kontinuierlich.
Die Forstverwaltung des Landkreises Biberach rät daher, bis auf weiteres kein Fichtenfrischholz einzuschlagen, da eine Vermarktung zu angemessenen Preisen nicht zugesagt werden kann.
Käferholz und alles andere Scheitholz sollte jedoch zügig aufgearbeitet werden. Größere Mengen sollten vor der Aufarbeitung mit dem örtlichen Revierleiter abgesprochen werden, damit das Holz auf bestehende Einjahresverträge geliefert werden kann. Dabei müssen Qualitäten und Mindestmengen (zehn Festmeter) unbedingt eingehalten werden, da das Holz sonst von den Käufern abgelehnt wird.
Fragen zum Umgang mit dem Kalamitätsholz beantwortet der zuständige Revierförster. Die Kontakte stehen im Internet unter https://www.biberach.de/landratsamt/kreisforstamt/betriebsstellen-reviere.html

## Wettbewerb für Initiativen gegen Einsamkeit im Alter

**Einsam? Zweisam? Gemeinsam!**
Die Bundesarbeitsgemeinschaft der Senioren-Organisationen (BAGSO) lobt einen Preis gegen Einsamkeit und soziale Isolation im Alter aus. Bei dem Wettbewerb „Einsam? Zweisam? Gemeinsam!“ werden ab sofort Initiativen gesucht, die sich gegen soziale Isolation und für die gesellschaftliche Teilhabe älterer Menschen engagieren. Bewerbungen sind bis zum 7. Dezember 2018 möglich. Eine unabhängige Jury vergibt Preise im Gesamtwert von 22.500 Euro. Der Wettbewerb wird gemeinsam mit dem Bundesministerium für Familie, Senioren, Frauen und Jugend (BMFSFJ) veranstaltet.
Der Wegzug von Kindern und Verwandten, nachlassende Mobilität, der Tod des Partners oder der Partnerin – diese und weitere Umstände steigern das Risiko sozialer Isolation bei älteren Menschen. Dieser entgegen zu wirken und bereits möglichst frühzeitig vorzubeugen, ist eine wichtige gesellschaftliche Aufgabe. Ziel des Wettbewerbs ist es deshalb, Initiativen zu unterstützen und Ideen zu fördern, wie alle Älteren erreicht und ins gesellschaftliche Leben eingebunden werden können.
„Teilhabe ist ein entscheidender Schlüssel, um sozialer Isolation entgegen zu wirken“, sagt der BAGSO-Vorsitzende Franz Müntefering. „Aus der täglichen Arbeit wissen wir, wie viele und vielfältige Projekte und Initiativen es deutschlandweit gibt. Mit diesem Wettbewerb möchten wir sie sichtbar machen.“
Daher werden im Rahmen des Wettbewerbs innovative und überzeugende Initiativen ausgezeichnet, die Einsamkeit durchbrechen oder sozialer Isolation vorbeugen. Die besten Initiativen erhalten ein Preisgeld von bis zu 2.000 Euro und werden auf der Internetseite der BAGSO vorgestellt. Informationen zum Wettbewerb, die ausführlichen Teilnahmebedingungen sowie das Bewerbungsformular finden Sie unter www.bagso.de.

## Das Landwirtschaftsamt informiert

**Grundlagenschulung für Lernort-Bauernhof-Betriebe**
Ziel des Landesprojektes „Lernort Bauernhof“ ist es, die Erzeugung regionaler Produkte für Kinder und Jugendliche erlebbar zu machen. Schulen sollen die Möglichkeit haben, den Bauernhof als außerschulischen Lernort zu nutzen. Das Landesprojekt wird getragen von den Landjugendverbänden mit Unterstützung des Landes Baden-Württemberg. Dort können die Betriebe eine Aufwandsentschädigung für die ausgefallene Arbeitszeit erhalten.
Um Kindern und Jugendlichen zu vermitteln, wo unsere Lebensmittel herkommen, was in einem landwirtschaftlichen Betrieb passiert oder welche Aufgaben ein Landwirt heute zu bewältigen hat, werden immer wieder landwirtschaftliche Betriebe gesucht. Landwirte, die Kindern Einblicke in ihren Beruf gewähren und ihnen erklären möchten, woher unsere Lebensmittel kommen, sind zur zweitägigen Grundlagenschulung eingeladen. Die Grundlagenschulung findet am Montag und Dienstag, 19. und 20. November 2018, jeweils von 9 bis 16.30 Uhr in Riedlingen-Grüningen, statt. Die Kosten betragen 40 Euro pro Person und Tag, zuzüglich Kosten für Verpflegung vor Ort.
Die Grundlagenschulung beinhaltet pädagogische Grundlagen und Methoden für den Lernort Bauernhof (Vorbereitung und Gestaltung von Hofbesuchen, Lernstationen und das Erarbeiten des eigenen Angebotes). Zudem werden die Themenkomplexe Förderung und Finanzierung, Bildung für Nachhaltige Entwicklung, Lebensmittelhygiene, Versicherung und Haftungsrecht sowie Prävention -Kindersicherer Bauernhof vermittelt. Die aktuellen Termine für alle Landwirte-Schulungen findet man auf der Homepage unter www.lob-bw.de
Anmeldungen nimmt die zentrale Koordination unter Telefon 07524 4003-20 oder per E-Mail an lernortbauernhof@lbv-bw.de entgegen. Für weitere Informationen oder den Programmablauf wenden Sie sich bitte ebenfalls an die zentrale Koordination oder an das Landwirtschaftsamt Biberach unter Telefon 07351 52-6702.
**Aufbauseminar „Homöopathie für Nutztiere“**
Das Landwirtschaftsamt Biberach bietet am Mittwoch, 24. Oktober 2018, von 10 bis 16 Uhr ein Aufbauseminar zum Thema „Homöopathie für Nutztiere“ an. Referentin ist die Tierheilpraktikerin Michaela Zell aus dem Landkreis Biberach.
Das Seminar findet im Landwirtschaftsamt Biberach, Bergerhauser Straße 36, statt. Anmeldungen sind erforderlich bis Montag, 22. Oktober, unter Telefon 07351 52-6749 oder -6702. Die Teilnahmegebühr ergibt sich je nach Teilnehmerzahl.


# Orgelkonzert

Mit dem italienischen Künstler **Paolo Oreni**

**Programm:**
J. S. Bach - Toccata und Fuge in F-Dur
A. Vivaldi/J. S. Bach – Concerto in D-Dur
F. Liszt - Fantasie und Fuge über den Name B.A.C.H. (Bearb. J. Guillou)
C. M. Widor - Allegro vivace aus der 5. Symphonie Opus 42

*Die Pfarrkirche wird bei einsetzender Dunkelheit vom Lichtkünstler **Eckhard Schaaf** aus Weingarten festlich illuminiert.*

**Ehem. Klosterkirche St. Cosmas und Damian in Gutenzell**

**Sa. 20. Okt. 2018**

**19.00 Uhr**

**Eintritt frei - Spenden werden gerne angenommen**
Kirchengemeinde Gutenzell

## OXi brüllt in Heggbach

Das OXi-Duo mit Kerstin Högerle und Franz Baur lädt ein in den Heggbacher Festsaal.
In bekannt lyrisch-musikalischer Art werden aktuelle Themen unter die kabarettistische Lupe genommen. Und auch auf schwierige Fragen gibt es Antworten.
Gibt es den „Populismus – wo man mit muss?". Machen wir im Technikunterricht „Stromkreis oder Stuhlkreis?". „Muss man Eidechse sein, um noch wahrgenommen zu werden?". „Warum hat der Diesel so viel Dusel?".
Man darf auf die Antworten gespannt sein. Virtuose Flötentöne werden Herz und Hirn öffnen. Das Künstler-Duo würde sich freuen, viele Gäste aus Ochsenhausen begrüßen zu dürfen. Der Reinerlös ist zu Gunsten des Heggbacher Fördervereins.
**Termin: Samstag, 27. Oktober 2018 - Beginn: 20.00 Uhr - Einlass ab 19.00 Uhr.**
Eintritt: 8 – 12 Euro. Für die Bewirtung sorgt das Kulturteam.
Kartenreservierung erwünscht unter Telefon 07353/810 Mo – Frei von 9 – 15 Uhr!

## Hochzeitsmesse im Schloss Ummendorf

Am Sonntag, 21. Oktober 2018 veranstaltet die Gemeinde Ummendorf bereits die sechste Hochzeitsmesse im Schloss Ummendorf.
Welches verliebte Paar, das den Schritt in die Ehe wagt, wünscht sich nicht eine Traumhochzeit voller Romantik, Glück und magischer Momente? Damit der glücklichste Tag im Leben auch der schönste wird, müssen nicht nur der Rahmen, sondern auch die Feinheiten bei der Hochzeitsfeier stimmen. Die Hochzeitsmesse im Schloss Ummendorf bietet allen Heiratswilligen die Möglichkeit, sich rundum zu informieren. Rund 25 Anbieter und Dienstleister zum Thema Hochzeit zeigen bei unserer kleinen, aber feinen Hochzeitsmesse, was am schönsten Tag im Leben nicht fehlen darf. Die zahlreichen Vergleichsmöglichkeiten, die kompetenten Ansprechpartner und kreativen Ideen der Aussteller garantieren ein erfolgsreiches und außergewöhnliches Hochzeitfest.
Als besonderes Highlight der Hochzeitsmesse präsentieren wir zwei Brautmodenschauen um 11:30 Uhr und 16:00 Uhr. Die Models werden von „Traum in Weiß", Schnürpflingen und dem Herrenausstatter „Modehaus Wahl", Ertingen ausgestattet. Um 14:00 Uhr führt das Modehaus HIMA-Moden aus Ertingen eine Modenschau für festliche Kleidung vor. Hier wird dann gezeigt, was die aktuelle Mode für die Festgäste zu bieten hat.
Geöffnet hat die Hochzeitsmesse von 10:30 – 17:00 Uhr. Der Eintritt kostet 5 Euro und berechtigt zur Teilnahme an einem attraktiven Gewinnspiel, welches ausschließlich mit Preisen von den Ausstellern bestückt ist.
Die Bewirtung erfolgt durch die Umlachtalschule Ummendorf.
Parallel können Sie sich selbst ein Bild vom Schloss Ummendorf machen, welches evtl. auch für Sie die Location für Ihre Hochzeitsfeier ist. Feiern kann man mit bis zu 120 Gästen im Festsaal. Ebenso bietet das Schloss die Möglichkeit sich standesamtlich trauen zu lassen, entweder im Trauzimmer (für 25 Personen) oder auch im Trausaal (bis 100 Personen). Die Gemeindeverwaltung ist ebenfalls mit einem Stand vertreten, auch die Standesbeamtinnen sind vor Ort und beantworten gerne Ihre Fragen.
Veranstalter: Gemeinde Ummendorf

## Freiwillige Feuerwehr Ummendorf

Am Sonntag, 28.10.2018, findet ab 11.00 Uhr die alljährliche Metzelsuppe in der Festhalle Ummendorf statt. Die Freiwillige Feuerwehr Ummendorf lädt Sie recht herzlich ein.

## Der Landschaftserhaltungsverband Landkreis Biberach e.V informiert.

**Peter Heffner und Moritz Ott haben Arbeit aufgenommen**

Die ersten Arbeitstage und Aufbauarbeiten haben sie schon hinter sich. Am 1. Oktober haben der Diplomagraringenieur Peter Heffner und Wildtierökologe Moritz Ott die Geschäftsführung des „Landschaftserhaltungsverband Landkreis Biberach e.V." (LEV) übernommen. Der Verband wurde im letzten Jahr gegründet und hat seinen Sitz im Zeppelinring 20 in Biberach.
Im April des vergangenen Jahres haben 35 Gründungsmitglieder aus Kommunen und Verbänden, darunter auch der Landkreis selbst, den neuen Verband aus der Taufe gehoben. Vorsitzender ist Landrat Dr. Heiko Schmid, sein Stellvertreter ist Peter Diesch, Bürgermeister in Bad Buchau.
Der Gesamtvorstand, bestehend aus den Bürgermeistern Peter Diesch (Bad Buchau) und Günther Karremann (Schwendi), den Bauernverbandsvertretern Heinz Scheffold (Alleshausen) und Doris Härle (Ochsenhausen), Vera Schlossbauer als Vertreterin der NABU-Gruppe Biberach und Jörg Lange-Eichholz, der Gerd Renner vom BUND-Kreisverband Biberach vertrat, sowie zwei Vertreter des Regierungspräsidiums Tübingen, hat Ende Mai unter Leitung des Ersten Landesbeamten Walter Holderried die Fachkräfte für die Geschäftsführung bzw. stellvertretende Geschäftsführung in der LEV-Geschäftsstelle ausgesucht.
Peter Heffner und Moritz Ott bringen einschlägige Erfahrungen im Bereich der Landschaftspflege mit: Heffner hat die letzten fünf Jahre als Geschäftsführer den Landschaftserhaltungsverband im Landkreis Freudenstadt aufgebaut; Ott bringt mehr als drei Jahre Berufserfahrung bei der Stiftung Naturschutz Schleswig-Holstein mit. Beide zog es aus privaten Gründen nach Biberach.
Das neue Team will Anlaufstelle und Partner sein für Landwirte, Naturschutzvereine, Mitgliedskommunen und Bürger mit Anliegen zum Thema Offenland und Landschaftspflege. Beide werden künftig in enger Abstimmung mit den Fachbehörden, aber auch mit den Städten, Gemeinden und den Bewirtschaftern die Pflege wertvoller Flächen im Landkreis großflächig weiter voranbringen.
Das Prinzip „Miteinander reden, nicht übereinander" ist dem LEV-Team wichtig. Als „Brückenbauer" zwischen Landnutzung und Naturschutz wollen sie beraten und Projekte umsetzen, die einen Mehrwert schaffen: von der Biotopvernetzung, dem Biotop- und Artenschutz, der Pflege von Feucht- und Riedwiesen, Entwässerungsgräben, Feldhecken und Streuobstbeständen bis hin zum fünfjährigen Vertragsnaturschutz, der auch den Landwirten durchaus habhafte finanzielle Vorteile bescheren kann.
Info: Das LEV-Büro ist erreichbar unter Telefon 07351 52-7573 (Peter Heffner) und 07351 52-7574 (Moritz Ott).

## Neue Kurse beim FbF

**Der Förderverein für berufliche Fortbildung (FbF) an den beruflichen Schulen im Landkreis Biberach hat in nachfolgenden Kursen noch Plätze frei:**

- **SAP – Einführung Modul Auftragsbearbeitung und/oder Beschaffung**
  ab Dienstag, 06.11.2018 von 18:00 bis 20:15 Uhr (4 Abende), Kosten: 68 €
- **Gitarre für Anfänger ab 11 Jahren**
  ab Dienstag, 06.11.2018 von 17:00 bis 18:30 Uhr (5 Abende), Kosten: 60 €
- **EDV - Tastschreiben**
  ab Mittwoch, 07.11.2018 von 17:30 bis 20:30 Uhr (2 Abende), **Kosten: 83 €**
- **Word 2010 – Einsatz im Büroalltag**
  ab Dienstag, 06.11.2018 von 17:15 bis 19:30 Uhr (3 Abende), **Kosten: 69 €**
- **50 + und Angst vor dem Computer – Teil 2**
  ab Montag, 05.11.2018 von 16:00 bis 17:30 Uhr (3 Abende), **Kosten: 45 €**
- **Excel 2010 - Aufbaukurs**
  ab Dienstag, 06.11.2018 von 15:00 bis 17:15 Uhr (4 Nachmittage). Kosten: 66 €
- **CNC Fräsen - Grundlagen**
  am Mittwoch, 07.11.2018 von 17:00 bis 20:00 Uhr (6 Abende), **Kosten: 179 €**
- **Kraut und Rüben – Kochkurs für die Herbst- und Winterküche**
  am Freitag, 23.11.2018 von 15:00 bis 19:00 Uhr, Kosten: 30 €
- **Ressourcen (wieder-)entdecken, nutzen und Pflegen: 360 Grad Selbstmanagement mit dem ZRM und der PSI-Theorie**
  ab Donnerstag, 15.11.2018 (alle 14 Tage) von 16:30 bis 18:00 Uhr (4 Abende), **Kosten: 44 €**
- **Excel 2010 – Grundlagenkurs – Einsatz im Alltag**
  ab Dienstag, 04.12.2018 von 17:15 bis 19:30 Uhr (3 Abende), **Kosten: 68 €**

**An der Kilian-von-Steiner-Schule Laupheim**

- **EDV-Tastschreiben**
  ab Mittwoch, 07.11.2018 von 17:30 bis 19:00 Uhr (5 Abende), Kosten: 65 € (inkl. Arbeitsblätter)
- **Cajon Aufbaukurs**
  am Dienstag, 27.11.2018 von 18:30 bis 20:00 Uhr (4 Abende), **Kosten: 45 €**
- **Grundlagen der Holzbearbeitung**
  am Samstag, 17.11.2018 von 09:00 bis 16:30 Uhr (1 Tag), Kosten: 75 € (inkl. Materialkosten)

**An der Beruflichen Schule Riedlingen**

- **Autopanne – Was tun?**
  am Samstag, 27.10.2018 von 10:00 bis 13:00 Uhr, **Kosten: 25 €**

**Weitere Auskunft und Anmeldung** über die Kurse finden Sie auf unserer Homepage: www.foerderverein-bc.de oder bei bei der Geschäftsstelle des FbF, Karl-Arnold-Schule im Kreis-Berufsschulzentrum, Leipzigstr. 11, Tel. 07351/346-223

## (Ent)Führungen in die Steinzeit

Am Sonntag, 21. Oktober, wird im Federseemuseum um 14 Uhr und um 15 Uhr eine facettenreiche Entdeckungstour zu den Rentierjägern und Pfahlbau-Experten am Federsee angeboten. Dieses Programm ist im Museumseintritt inklusive.

Um 14 Uhr steht ein Streifzug durch die Urgeschichte auf dem Programm, der zunächst zu faszinierenden Exponaten im Museum führt.

Beim anschließenden Gang ins Freigelände öffnet sich ein lebendiges Fenster in 15.000 Jahre Leben am See: Mit authentischen Rekonstruktionen bieten ein eiszeitlicher Jagdplatz, stein- und bronzezeitliche Pfahlbauten und eine keltische Fischfanganlage die seltene Gelegenheit, urgeschichtliche Lebensverhältnisse detailliert und quasi an Ort und Stelle kennen zu lernen. Als praktische Nuance gibt es dabei Einblicke in die Getreideverarbeitung, die Besucher auch gerne selbst ausprobieren können.

Um 15 Uhr können sich alle Besucher einer „Open-Air"-Führung durch das archäologische Freigelände anschließen. **Hier, i**nmitten einer imposanten Moorlandschaft präsentiert das Museum spannende Szenen aus dem Leben der Rentierjäger, Pfahlbau-Spezialisten und frühen Kelten. Neben den bekannten 1:1 Rekonstruktionen der Hauser aus der Stein- und Bronzezeit berichtet e**in** eiszeitlicher Jagdplatz von Menschen, die vor 15.000 Jahren Rentiere und Wildpferde erlegten, eine Fischfanganlage aus frühkeltischer Zeit veranschaulicht die raffinierten Fischfangmethoden zu Beginn der Eisenzeit.

Ein besonderes Erlebnis, den archäologischen Schätzen aus der 15.000 - jährigen Geschichte am Federsee so greifbar zu begegnen und das Schaufenster ins Welterbe aus nächster Nähe kennenzulernen.

Wie jeden Sonn- und Feiertag wird zwischen 13.30 und 16.30 Uhr Einbaum fahren auf dem Museumsteich, Speer schleudern wie die Eiszeitjäger und Brot backen am offenen Feuer angeboten.

## Vorträge im Planetarium

**Berichte aus der Stratosphäre**

Drei Mitarbeiter des Laupheimer Planetariums waren im September bei zwei Forschungsflügen mit SOFIA, dem Stratosphären Observatorium für Infrarot Astronomie, dabei. Bei zwei Vorträgen im Planetarium am 19. Oktober sowie am 3. November jeweils um 20.30 Uhr berichten sie von der Unternehmung.

Die Vorträge haben unterschiedliche, sich ergänzende Schwerpunkte, können jedoch auch einzeln besucht werden. Den Auftakt machen Rolf Stökler und Nikolai Prill am 19. Oktober mit „SOFIA - Ein Experimentier-Vortrag". Sie gehen dabei zunächst grundlegend auf die Möglichkeiten und Grenzen der Infrarot-Beobachtung ein. Einige Experimente mit einer Infrarotkamera verdeutlichen die Materie. Anschließend wird die Arbeit des „SOFIA" Stratosphären Observatoriums erläutert, das gemeinschaftlich von der US-amerikanischen Weltraumagentur NASA und dem Deutschen Zentrum für Luft- und Raumfahrt (DLR) betrieben wird. Schließlich schildern die Referenten Details zu den beiden Forschungsmissionen, an denen sie teilnehmen konnten. Natürlich werden die Ausführungen mit zahlreichen Bildern der Reise garniert.

Am zweiten Termin am 3. November steht ein „SOFIA Reise- und Werkstattbericht" von Michael Bischof und Rolf Stökler auf dem Programm. Sie berichten ausführlich über ihre Eindrücke und Einblicke hinter die Kulissen bei den Vorbereitungen und während der Flüge. Daneben gehen die Referenten auf die Umsetzung des Stoffs für ein Planetariumsprogramm ein, was eines der Projektziele ist. Besonderes Augenmerk gilt dabei den kuppelfüllenden Videos. Schließlich schildern sie die Dreharbeiten an Bord des SOFIA-Observatoriums. Kuppelfüllende Aufnahmen und Rohmaterial der Videos werden exklusiv zu sehen sein.

Rolf Stökler und Nikolai Prill sind im Vorstand der Volkssternwarte Laupheim e.V., welche das Planetarium betreibt. Michael Bischof ist als Produktionsleiter des Planetariums mit seinem Team für die Umsetzung der „Sternenshows" verantwortlich.

Direkt vor den Vorträgen läuft jeweils um 19 Uhr im Planetarium die einführende, im vergangenen Jahr produzierte Sternenshow „(Un) sichtbares Universum“. Darin wird anschaulich gemacht, was uns das Licht vom Kosmos erzählt und wie Forscher auch dem „unsichtbaren“ Universum seine Geheimnisse entreißen. Das Planetarium zeigt, wie durch eine ganze Reihe „künstlicher Augen“, irdische Riesenobservatorien, Weltraumteleskope, Radioantennen, Infrarotkameras und Röntgenempfänger die Wissenschaftler über Generationen gelernt haben, aus dem Licht ferner Objekte feine Details herauszulesen. Dabei können sie in tiefe Atmosphärenschichten fremder Planeten ebenso blicken wie in dichte Staubwolken, in denen neue Sonnen und Planeten entstehen. Selbst optisch völlig verdeckte Galaxienkerne mit gigantischen Schwarzen Löchern werden enthüllt.
INFO: Karten für Vorträge und Planetariumsvorführung können, im Kombipreis vergünstigt, unter Telefon 07392/91059 oder im Internet unter www.planetarium-laupheim.de vorbestellt werden. Ansonsten sind im Planetarium verschiedene weitere Sternenshows, jeweils mit einem aktuellen Sternhimmel-Vorprogramm, sowie das Kinderprogramm „Captain Schnuppes Weltraumreise“ zu sehen. Die Vorführungen sind werbungsfrei. Vorführtermine und Kartenreservierung im Internet und telefonisch.

## Allgemeine Blinden- und Sehbehindertenhilfe

**Schwerbehindertenausweis bei Seheinschränkung**
**Einladung zum Offenen Treffen der Allgemeinen Blinden- und Sehbehindertenhilfe e.V. (ABSH)**
**Regionalgruppe Bodensee-Oberschwaben**

Bereits bei einer Seheinschränkung ist ein Schwerbehindertenausweis zwar nicht lebensnotwendig, jedoch sehr hilfreich, um Nachteilsausgleiche betreffend Rundfunk und Fernsehgebühr, Fahrten mit öffentlichen Verkehrsmitteln, Parkausweis, Fahrten zu Arztterminen mit dem Taxi, steuerliche Entlastung etc. zu erhalten. Ein stark eingeschränktes Sehvermögen schränkt die gesellschaftliche Teilhabe in vielerlei Hinsicht ein und ist somit eine Behinderung, welche im Schwerbehindertenausweis auch berücksichtigt wird. Hier ist der Visus (Sehschärfe) und auch die Gesichtsfeldausfälle ausschlaggebend, wie der Grad der Behinderung und die Zuerkennung der Merkzeichen ausfallen.
Zu diesem Thema laden wir alle Interessierten aus den Landkreisen Ravensburg, Biberach, Sigmaringen, Konstanz, dem Alb-Donau-Kreis und dem Bodenseekreis zu unserem nächsten Offenen Treffen ein. Dieses findet statt am **Samstag, 27. Oktober 2018 ab 14:30 bis 16:30 Uhr, Hotel Storchen, Wilhelmstr. 1, 88212 Ravensburg.**
Als Gast dürfen wir den Referenten und Dipl.-Sozialarbeiter unseres Vereins Harald Eigler – selbst betroffen – begrüßen.
Er ist Ihr kompetenter Ansprechpartner für alle Fragen zu Themen des Schwerbehinderten-rechts (Schwerbehindertenausweis), der Nachteilsausgleiche, der beruflichen und medizinischen Rehabilitation sowie der Versorgung mit Hilfsmitteln. Fragen zum Thema „Seheinschränkung“ werden fachlich beantwortet.
Ausdrücklich erwünscht sind bei all unseren Treffen immer die Angehörigen betroffener und ratsuchender Menschen, die ja sozusagen auch mit im Boot sitzen und sich Gedanken machen, wie es weiter gehen soll. Um besser planen zu können, bitte ich möglichst um vorherige Anmeldung per Telefon oder E-Mail. Das letzte Treffen in Ravensburg im Februar diesen Jahres war überaus gut besucht, hier ist offensichtlich Rat und Hilfe für Neubetroffene sehr nötig.
Ihre Ute Reinert, 88299 Leutkirch/Allgäu
Anmeldungen bitte: Dipl.-Sozialarb. (FH) Herrn Harald Eigler, Tel.: 07427-4660375
E-Mail: buero@abs-hilfe.de, Internet: www.abs-hilfe.de

## Dringend Gastfamilien gesucht!

Im Rahmen eines Gastschülerprogramms mit Schulen aus Lateinamerika sucht die DJO - Deutsche Jugend in Europa nette Gastfamilien. Die Familienaufenthaltsdauer für die Schüler aus **Argentinien 18.01. – 15.02.2019**, **Brasilien vom 13.01. – 28.02.2019 und Mexiko vom 22.01. - 11.04.2019.** Der Gegenbesuch ist möglich.
**Kontakt:** DJO-Deutsche Jugend in Europa e.V., Schlossstraße 92, 70176 Stuttgart. Tel. 0711-6586533, Mob. 0172-6326322, e-Mail: gsp@djobw.de, www.gastschuelerprogramm.de.

## Youngsters On Stage

Der Tendring-Ausschuss im Städte Partner Biberach e. V. veranstaltet im Rahmen der Englischen Wochen am Samstag, 20. Oktober, ab 19 Uhr in der Kulturhalle Abdera einen Abend für „Youngsters on Stage“.
Junge Leute im Alter von 12 bis 25 Jahren, die gern Musik machen und das auch noch vor Publikum, sind dazu ins Abdera in der Biberach Breslaustraße13 eingeladen. Da auch aus Biberachs britischem Partnerschafts-District rund 5 jugendliche Musiker um das Geschwisterpaar Amber und Toby Scott von „We-are-music“ (http://we-are-music.org.uk/) anreisen werden, bietet der Abend zudem die Möglichkeit, Kontakte nach England zu knüpfen. Zudem haben sich u.a. Ensembles des Drums & Percussion Studio von Markus Merz aus Warthausen angemeldet. Damit ist ein bunter musikalischer Querschnitt garantiert.
Weitere Teilnehmer dürfen sich gerne noch kurzfristig melden, auch noch am Abend selbst, und ihren Auftritt absolvieren. Wobei den Veranstalter natürlich eine vorherige Anmeldung am liebsten ist (Anmeldung bei Marianne Wilhelm unter der Telefonnummer 0162 1846552).
Moderiert wird der Abend von Paolo Percoco, der bereits etliche Veranstaltungen in unserer Region moderiert hat, und u.a. vom Ulmer Radio Free FM bekannt ist.
Und damit die jugendlichen Künstler nicht vor einem leeren Saal auftreten müssen, hofft der Trendring Ausschuss natürlich auf regen Besuch!
Der Eintritt ist für Musiker selbstverständlich frei, Zuhörer zahlen 3 € pro Person. Einlass ist ab 18:30 Uhr.


## Impressum

**Herausgeber:**
Stadt Ochsenhausen,
Marktplatz 1, 88416 Ochsenhausen

**Verantwortlich für den amtlichen Teil:**
Bürgermeister Andreas Denzel

**Herstellung und Vertrieb:**
Druck + Verlag Wagner GmbH & Co. KG
Max-Planck-Str. 14 · 70806 Kornwestheim
Tel. 07154 / 8222-0 · Fax 07154 / 8222-15
Abonnentenverwaltung: Tel. 07154 / 8222-22

**Verantwortlich für den Anzeigenteil:**
Ralf Berti · Druck+Verlag Wagner GmbH & Co. KG
Tel. 07154 / 8222-0 · Fax 07154 / 8222-15
E-Mail: anzeigen@duv-wagner.de

**Redaktionsschluss:** dienstags um 11:00 Uhr

## Anzeigen

Janine Walter betreut gewerbliche wie auch private Anzeigenkunden in allen Fragen der Anzeigenabwicklung.
Wenn Sie etwas wissen wollen über Gestaltung, Formate, Preise - Janine Walter hilft Ihnen gerne weiter.

Telefon **07154 8222 - 72**

Druck + Verlag WAGNER

Druck + Verlag Wagner GmbH & Co.KG · Max-Planck-Straße 14 · 70806 Kornwestheim

**www.duv-wagner.de**

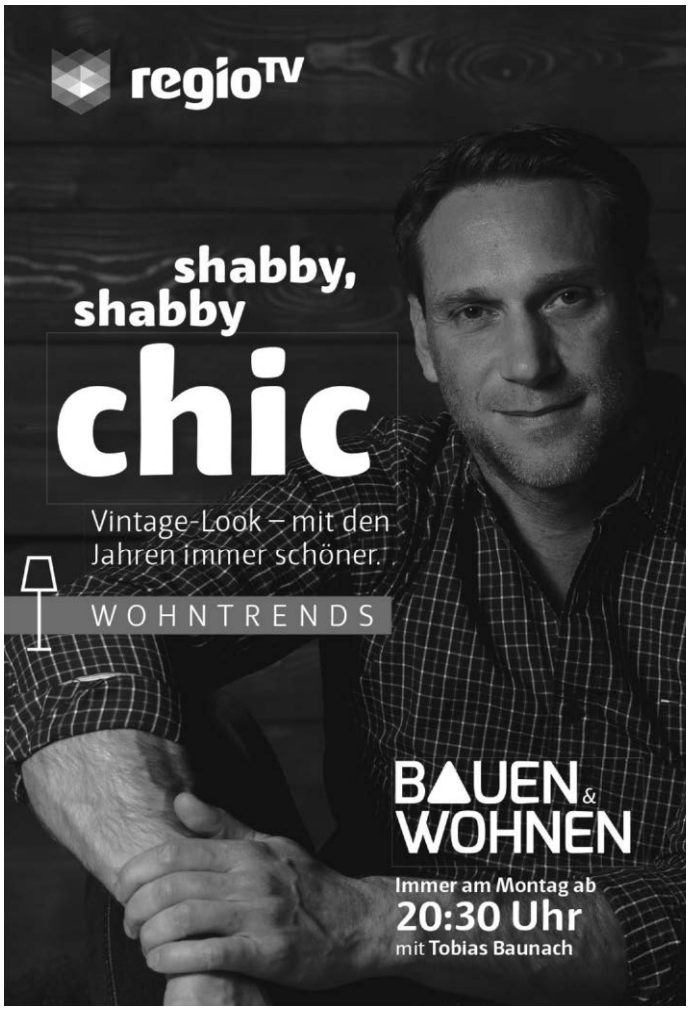


**Ihre Anzeige im Mitteilungsblatt**

**Jede Woche „am Ball" beim Kunden!**

**Chiffre-Info**

Bei Anzeigen, die unter Chiffre erscheinen, können wir über die Auftraggeber keine Auskunft geben. Die Geheimhaltung des Auftraggebers ist jeweils verpflichtender Bestandteil des Anzeigen-Auftrages bei Chiffre-Anzeigen.

Druck + Verlag WAGNER

Druck + Verlag Wagner GmbH & Co.KG · Max-Planck-Straße 14 · 70806 Kornwestheim


## ÄRZTE

**Hausarztpraxis**
**Frau Dr. Uta-Maria Waldmann**
Klosterstraße 14, Rot a. d. Rot, Tel. 08395-1558

Die Praxis ist vom
29.10.18 bis 2.11.18
wegen Urlaub geschlossen.

## GESCHÄFTSANZEIGEN


**24h Pflege & Betreuung- Herzlich. Kompetent. Engagiert**

PROMEDICA PLUS

Beratung und Information:
Tel. 07544-98 727 30

PROMEDICA PLUS Bodensee-West
Markus Ziegler
Lichtenbergstr. 35 | 88677 Markdorf
www.promedicaplus.de/bodensee-west

Edelmetallshop Lindau (Bodensee)

Werte schaffen - Werte sichern

**An- und Verkauf von GOLD und SILBER in Barren- und Münzenform**

- aktuelle Tagespreise
- keine Zusatzgebühren
- ideale Krisenvorsorge und Vermögensschutz
- sofort verfügbar
- anonyme Tafelgeschäfte
- Ankauf von Edelmetallen und Schmuck
- steuerbegünstigte Silbermünzen

*auf der Insel beim Milchpilz* · Zwanzigerstr. 24 · 88131 Lindau (B)
Tel. +49 (0)8382-279 829 0 · www.edelmetallshop-lindau.de
2 x Berlin · Garmisch-Partenkirchen · Lindau (Bodensee)